OBČINA ČRNOMELJ

Trg svobode 3, 8340 Črnomelj
obcina@crnomelj.si
www.crnomelj.si

OBČINSKI SVET

Številka: 900-88/2021
Datum: 9. 12. 2021

ČLANOM OBČINSKEGA SVETA
OBČINE ČRNOMELJ

Zadeva: SKLIC 24. REDNE SEJE OBČINSKEGA SVETA OBČINE ČRNOMELJ

Na podlagi 33. člena Zakona o lokalni samoupravi (Uradni list RS, št. 94/07 – uradno prečiščeno besedilo, 76/08, 79/09, 51/10, 40/12 – ZUJF, 14/15 – ZUUJFO, 11/18 – ZSPDSLS-1, 30/18 in 61/20 – ZIUZEOP-A in 80/20 – ZIUOOPE), 18. člena Statuta občine Črnomelj (Ur.l. RS, št. 83/11, 24/14 in 66/16), 23. in 25. člena Poslovnika Občinskega sveta Občine Črnomelj (Ur.l. RS, št. 103/13, 4/18 in 65/19)

SKLICUJEM
24. redno sejo Občinskega sveta občine Črnomelj
v ČETRTEK, 16. decembra 2021, ob 17. uri
v prostorih Restavracije Štajdohar, Kanižarica 41g, Črnomelj

DNEVNI RED:

1. Otvoritev seje in ugotovitev prisotnosti
2. Sprejem dnevnega reda
3. Poročilo župana o izvrševanju sklepov OS in aktivnostih občine
4. Razprava in sklepanje o zapisniku 23. redne seje Občinskega sveta občine Črnomelj
5. Informacija o pripravi sprememb in dopolnitev Občinskega prostorskega načrta občine Črnomelj – tretja sprememba
6. Predlog za izdajo Odloka o spremembah in dopolnitvah Odloka o občinskem podrobnem prostorskem načrtu Majer
7. Strategija za mlade v občini Črnomelj 2022-2027
8. Predlog Okvirnega programa dela Občinskega sveta občine Črnomelj za leto 2022
9. Predlog za izdajo Odloka o izdajanju lokalnega glasila Občine Črnomelj
10. Predlog za izdajo Odloka o proračunu občine Črnomelj za leto 2022
11. Predlog Pravilnika o merilih za delno oprostitev pri odmeri in plačilu komunalnega prispevka za območje občine Črnomelj
12. Predlog za izdajo Odloka o pokopališkem redu v Občini Črnomelj
13. Predlog Letnega programa športa v občini Črnomelj za leto 2022
14. Izdaja soglasja k spremembi Statuta javnega zavoda Zdravstveni dom Črnomelj
15. Izdaja soglasja ustanovitelja za razporeditev presežka prihodkov nad odhodki za namensko porabo – Vrtec Otona Župančiča Črnomelj
16. Kadrovske zadeve
17. Premoženjsko pravne zadeve
18. Odgovori na vprašanja in pobude članov sveta
19. Vprašanja in pobude članov sveta

- Gradivo k točki 16 »Kadrovske zadeve« bo posredovano po seji Komisije za mandatna vprašanja, volitve in imenovanja.

- V vednost vam prilagamo Sklep o začasnem financiranju Občine Črnomelj v letu 2022.

PRED SAMO SEJO SE BO PREVERJALO IZPOLNJEVANJE POGOJA PCT

Andrej Kavšek,
župan občine Črnomelj

Vabljeni:
- Jelka Hudoklin, Acer Novo mesto, d.o.o. (k točki 5)
- Judita Thaler, Urbi, d.o.o. (k točki 6)
- Maja Drobne, Youth Works – izobraževanje, izpopolnjevanje in svetovanje; Jure Matkovič in Eva Jančar, Mladinski center BIT in Eva Jančar (k točki 7)
- Predstavniki medijev
- Občinska uprava občine Črnomelj

Obveščeni:
- Politične stranke v Občinskem svetu občine Črnomelj
- Predsedniki krajevnih skupnosti v občini Črnomelj

NAZIV PROJEKTA	VIR SOFINANCIRANJA OZ. SKLAD	VREDNOST PROJEKTA / OCENJENA VREDNOST PROJEKTA	KRATEK OPIS PROJEKTA	STANJE NA PROJEKTU do decembra 2021 Opis za 24. sejo Občinskega sveta
GOSPODARSTVO				
Ekonomsko poslovna infrastruktura v PC TRIS Kanižarica - 1. del, faza II		Ocenjena vrednost projekta 512.694,36 €	V okviru projekta se bo dokončala gradnja ceste F1 v dolžini 190 m vključno s priključkoma E1 (73 m) in E2 (73 m). V investiciji so zajete ceste, pločniki, meteorna kanalizacija, fekalna kanalizacija, vodovod in javna razsvetljava. V l. 2021 bo izvedena izgradnja meteorne in fekalne kanalizacije ter vodovod, ostalo bo sledilo v l. 2022.	V decembru 2021 so se pričela izvajati dela 2. faze (JR, pločniki in asfalt).
Ekonomsko poslovna infrastruktura v PC TRIS Kanižarica - 3. del: ceste D1, G1 in G		Ocenjena vrednost 1.111,797,50 €	Projekt zajema ureditev cest, kanalizacije, vodovoda in javne razsvetljave v južnem delu PC TRIS Kanižarica. To bo zajemalo izgradnjo: dela ceste D1 v dolžini 210 m, del ceste G v dolžini 180 m in del ceste G1 v dolžini 330 m ter vso pripadajočo fekalno in meteorno kanalizacijo, javno razsvetljavo, vodovod ter pločnike. Dela se bodo izvajala fazno, glede na proračunske zmožnosti. Projekt je zaveden v RRP 2021-2027 v skupnem projektu - Gospodarsko-podjetniško podporno okolje - INFRASTRUKTURA.	DGD in PZI je izdelan. 18.11.2021 je bilo na UE Črnomelj vložena vloga za izdajo GD.
PROMET				
Regionalna kolesarska povezava Črnomelj - Kanižarica	ESRR Proračun RS	940.435,00 €	Občina Črnomelj bo v okviru projekta podaljšala enostransko dvosmerno kolesarsko stezo ob državni cesti Črnomelj (Kočevje)-Kanižarica za 615 metrov in navezala novo dvostransko enosmerno kolesarsko stezo od centra Kanižarice do prehoda na cestišče proti Blatniku v dolžini 80 metrov. S tem bo dolžina neprekinjene kolesarske povezave znašala 4,3 kilometra. Naložba bo omogočila varne dnevne migracije iz Kanižarice in Črnomlja proti zaposlitvenima centroma Industrijska cona Akrapovič-Livar-Polycom in Poslovna cona TRIS ter med večjimi stanovanjskimi soseskami, kot sta »Čardak« Črnomelj in Kanižarica.	S strani MZI smo prejeli sofinancersko pogodbo. Z deli se še ni pričelo.
Investicijski projekti na državnih cestah			Investitor projektov je DRSI. Občina Črnomelj sodeluje in sugerira dele cest, kjer so nujne prenove in ali nove ureditve. Projekti o katerih se dogovarja z DRSI: - 3. razvojna os - Ureditev para BUS postajališč in prehoda za pešce pri Petrovi vasi - Prometna ureditev naselja Dobliče - projektiranje - Prekategorizacija odseka državne ceste v Črnomlju v LC - zaključeno - Prometna ureditev v romskem naselju Kanižarica (od TRIS-a proti Vinici) - Sanacija mostu čez Kolpo na Vinici - Obnova ceste Vrhgora - Rokan - dela so zaključena - Obnova ceste Stari trg - Predgrad in vodovoda Deskova vas - Ureditev počivališča pri ČN Stari trg ob Kolpi - Obnova Mostu v Sodevcih in cesta Kot – Sodevci - zaključeno. - Obnova ceste in vodovoda do MP Sodevci - zaključeno - Prestavitev ceste pod velikim mostom čez Dobličico - projektiranje - Preplastitev ceste na pododseku Tribuče - Bedenj - Izvedena je preplastitev 2,5 km odseka na cesti Tribuče – Dolenjci. Izvedena tudi preplastitev cca 700 m Dolenjci - Purga. - Obnova ceste na pododseku Marindol-Žuniči - Dela so zaključena. - Obnova mostu čez Kolpo v Žuničih - Obnova ceste Griblje - Fučkovci - Sanacija podpornih zidov Podklanec - Izvedena je sanacija posedka RT-919 z kamnito zložbo med Podklancem in Ziljami. - Prometna ureditev in preplastitev od centra Vinice do OŠ in vrtca - Obnova cestišča regionalne ceste od Doblič do "Dobličkega ovinka" - zaključeno	Obnova ceste Vrhgora - Rokan - dela so zaključena

NAZIV PROJEKTA	VIR SOFINANCIRANJA OZ. SKLAD	VREDNOST PROJEKTA / OCENJENA VREDNOST PROJEKTA	KRATEK OPIS PROJEKTA	STANJE NA PROJEKTU do decembra 2021 Opis za 24. sejo Občinskega sveta
Javna razsvetljava Bojanci			Projekt je razdeljen na tri etape - 1. etapa javne razsvetljave Bojanci je zajemala javno razsvetljavo ob lokalni cesti s priključitveno trafo postajo, 2. etapa zajema postavitev 15 luči ob hišnih številkah 18, 19, 21, 24, 31 - 38 in 40. 3. etapa pa zajema postavitev še 20 luči s čimer bo potem cela vas opremljena z javno razsvetljavo.	
3. etapa	Ministrstvo za notranje zadeve	59.036,59 €	3. etapa zajema postavitev 20 luči še za dokončanje javne razsvetljave v naselju Bojanci.	Zaključeno.
ZDRAVSTVO				
Laboratorij in urgenca v ZD Črnomelj	Ministrstvo za zdravje EU sredstva	Ocena investicije - 1.000.000,00 €	V ZD Črnomelj je predviden Satelitski urgentni center. Vhod v obstoječo urgentno ambulanto Zdravstvenega doma Črnomelj je neprimeren, saj je del glavnega vhoda v ZD. To povzroča težave – mešanje nujnih pacientov in ostalih pacientov, prav tako dovoz reševalnimi avtomobili ovira vhod v ZD, ... Zato je v srednjeročnem obdobju potrebno dograditi nove prostore, ki bi bili locirani poleg garaž. S tem bi zagotovili povsem ločen vhod v urgenco. Nova lokacija bi omogočala hitrejše izvoze (vsi avtomobili poleg prostorov urgence, cesta za izvoz dostopnejša). V prostorih nad urgenco se naj bi uredil laboratorij, ker so obstoječi prostori premajhni in imajo slabo prezračevanje. Investicija se načrtuje v letih 2021 in 2022. Planira se, da bo investicija sofinancirana s strani Občine Semič in Črnomelj.	Ni sprememb. V izdelavi je DGD in PZI. Sledila bo pridobitev gradbenega dovoljenja.
IZOBRAŽEVANJE				
futurREscue - Virtualno usposbljanje gasilcev - ZALAGAMO SREDSTVA	NORVEŠKI FINANČNI MEHANIZEM	Celotna vrednost projekta: 871.645,00 € Vrednost projekta za GZ Črnomelj: 284.000,00 €	Z uvedbo virtualne resničnosti in simulatorjev v usposabljanje gasilcev za vodenje intervencij, gašenje notranjih požarov in laikov za gašenje začetnih požarov bomo vzpostavili sistem, ki bo zagotavljal kontinuirano izvajanje usposabljanj brez stranskih učinkov na okolje, katere povzroča gorenje. Z izšolanim kadrom, ki bo znal pravilno izkoriščati prednosti tehnologije virtualne resničnosti in simulacije, bomo izkušnjo gašenja prenašali na različne deležnike, od vodij gasilskih intervencij, gasilcev in laikov. Poseben pozitiven vidik pa uporaba virtualnih tehnologij v namene gasilstva odpira na področju dela z mladimi, kjer jim bo delo gasilca v nevarnih okoliščinah približano v prvo osebni obliki, kar bo za njih posebna izkušnja. S tem pristopom jih bomo vzpodbujali k prostovoljstvu in njihovemu aktivnemu vključevanju v delovanje družbe kot celote. Prijavljeno na Norveški finančni sklad.	Podana je bila prijava na razpis. Preleji so dopolnitve in jih tudi izvedli. Čaka se odločitev, ki bo predvidoma aprila 2022.
Projekt »Skupaj za varni jutri« - defibrilatorji	ESKRP	Celotna vrednost projekta: 135.184 € Vrednost projekta za Občino Črnomelj: 32.000,60 €	Projekt Skupaj za varni jutri je program sodelovanja Lokalnih akcijskih skupin (LAS) z območja Slovenije. Prijavitelj je LAS Dolenjska in Bela krajina. Partnerji v okvirju LAS Dolenjska in Bela krajina so: MO Novo mesto, Občina Črnomelj, Občina Metlika, Občina Mirna, Občina Šentrupert in Občina Mokronog Trebelno. Predvidena stopnja sofinanciranja aktivnosti iz Evropskega kmetijskega sklada za razvoj podeželja je 85% upravičenih stroškov projekta. Zaradi srčnega zastoja v Sloveniji vsak dan umre 5-6 ljudi. Največkrat se srčni zastoj zgodi v pričo ljudi, ki bi lahko takoj priskočili na pomoč, če bi seveda vedeli kako. S poznavanjem temeljnih postopkov oživljanja in usposobljenostjo za uporabo AED naprave, bi bila možnost preživetja občanov s srčnim zastojem bistveno večja. V okviru projekta kandidiramo za večje število AED naprav in ustrezno število usposabljanj za uporabo AED naprav. Izvajanje v obdobju od 2021 do 2023.	Projekt je v izvajanju. Pričele so se prve aktivnosti.

NAZIV PROJEKTA	VIR SOFINANCIRANJA OZ. SKLAD	VREDNOST PROJEKTA / OCENJENA VREDNOST PROJEKTA	KRATEK OPIS PROJEKTA	STANJE NA PROJEKTU do decembra 2021 Opis za 24. sejo Občinskega sveta
Vrtec Loka	EKO sklad	4.153.117,00 €	Občina je v letu 2019 pristopila k postopku za preprojektiranje projektne dokumentacije za izgradnjo novega vrtca Otona Župančiča Črnomelj, enota Loka s spremljajočimi prostori in izbiri izvajalca del. Konec leta 2020 je bil izbran izvajalec za projektiranje in gradnjo. V maju 2021 se je izvedla rušitev starega dela vrtca, v juliju 2021 pa je bilo pridobljeno pravnomočno gradbeno dovoljenje in pričela se je gradnja. Le ta bo zaključena julija 2022. S tem bo občina Črnomelj pridobila 14 novih oddelkov, kuhinjo, pralnico in vse ostale spremljajoče prostore, ki jih vrtec potrebuje za svoje delovanje.	Izvedena je talna plošča s pritličjem in opažem za ploščo prvega nadstropja.
Gradnja OŠ Loka	EKO sklad Min. za izobr., znanost in šport	Ocenjena vrednost projekta 12.125.452,00 €	Predmet investicije je Rušitev in novogradnja dela objekta Osnovne šole Loka Črnomelj. Osnovni namen investicije je izboljšanje prostorskih možnosti in zagotavljanje delovnih, bivalnih in učnih pogojev v OŠ Loka, kjer se že leta soočajo s prostorsko stisko in izvajanjem osnovnošolskega pouka v prostorih, ki ne dosegajo prostorskih normativov. Dolgoročni cilj omenjene investicije je zagotavljanje prostorskih pogojev za izvajanje dejavnosti devetletne osnovne šole. Z novogradnjo (prizidavo) šole se dolgoročno izboljša funkcionalnost obstoječe stavbe, višja kakovost izvajanja izobraževanja, boljše delovne, bivalne in učne pogoje v stavbi.	Občina Črnomelj čaka sklep ministrstva o dodelitvi sredstev in sofinancersko pogodbo. Občina Črnomelj istočasno pripravlja Investicijski program.
Dograditev OŠ Dragatuš - 2. faza	EKO sklad Min. za izobr., znanost in šport	Ocenjena vrednost projekta: 2.561.519 €	Gradbeno dovoljenje za dograditev OŠ Dragatuš je pridobljeno. Najstarejši del OŠ Dragatuš se bo v celoti porušil in zgradil na novo. Dogradilo se bo potrebne prostore za izvajanje osnovnošolskega izobraževanja in hkrati tudi dodatne prostore za izvajanje predšolske vzgoje.	Ni sprememb. Javno naročilo za izbiro izvajalca del je v teku. MIZŠ je Občino Črnomelj s sklepom obvestil o uvrstitvi projekta na listo za sofinanciranje.
Sanacija stavbe bivšega dijaškega doma - OŠ MŠN		Vrednost projekta 1. faza: 793.435,79 €	Investicija v tej fazi zajema statično sanacijo stavbe do vključno I. nadstropja stavbe, rekonstrukcijo sanitarij v stavbi, ter rekonstrukcijo prvega nadstropja stavbe za potrebe OŠ Milke Šobar-Nataše.	Pogodbe z navedenimi izvajalci so podpisane. Z deli se bo pričelo januarja 2022.
ŠPORT				
Ureditev športnih površin (pump track, adren. park)		Ocenjena vrednost projekta 50.000,00 €	V izdelavi je idejna zasnova športnega parka pri SŠ Črnomelj s katero se bo umestilo atraktivno in privlačno sodobno športno opremo za otroke in mladino (fitnes naprave, stret workout naprave, plezala, odbojkarsko igrišče pumptrack,...) . V sklopu športnega parka bodo v neposredni bližini SŠ Črnomelj umeščene tudi učilnice na prostem za potrebe dijakov srednje šole. Izvedba investicije je odvisna od javnih razpisov namenjenih za izgradnjo športne infrastrukture.	Podana je bila vloga na JR Fundacije za šport.
Razširitev in posodobitev športnega parka Stari trg ob Kolpi	MIZŠ	54.503,33 €	Glavni namen projekta je razširitev in posodobitev športnega parka z novimi vadbenimi površinami ter dobava in montaža standardizirane sodobne in varne športne opreme, s katero se izboljša kakovost in uporabnost večnamenskega vadbenega centra ob Osnovni šoli Stari trg ob Kolpi in s tem prispeva h kakovosti izvedbe športnih programov in drugih prostočasnih dejavnosti za vse skupine prebivalstva in ostale uporabnike, omogočiti izvedbo prireditev ter dvigniti kakovost, uporabnost in vrednost prostora nasploh.	V izvajanju. Dela bodo zaključena do konca leta 2021.
VODOVOD				
Mavrlen			Predvidena je izgradnja 1,6 km v letih 2022 - 2024 (krak 4).	Na UE Črnomelj je podana vloga za pridobitev gradbenega dovoljenja. Čakamo.

NAZIV PROJEKTA	VIR SOFINANCIRANJA OZ. SKLAD	VREDNOST PROJEKTA / OCENJENA VREDNOST PROJEKTA	KRATEK OPIS PROJEKTA	STANJE NA PROJEKTU do decembra 2021 Opis za 24. sejo Občinskega sveta
OPN in OPPN-ji				
Projekt celovite ureditve naselij KS Petrova vas - SD OPN		stroški še niso v celoti opredeljeni	V sklopu projekta je potekala izvedba niza dogodkov, delavnic in animacij prebivalcev za razumevanje prostora, smotrnejšo rabo in urejanje prostora. Ključno v projektu je zagotoviti dolgoročnost prostorskega razvoja, ki temelji na pripravi realnih razvojnih izhodišč konkretnega prostora z vključevanjem posameznika.	V novembru 2021 je bila izvedena javna razgrnitev in javna obravnava (odprto do 6.12.2021). V pripravi so stališča do pripomb in predstavitev prosotrskega akta na seji OS. Sledi prirpava dopolnjenega predloga in pridobivanje končnih mnenj. Ponovna obravnava in sprejem SD OPN 3 na seji OS bo spomladi 2022.
Sprememba OPPN TRIS		stroški še niso v celoti opredeljeni	Sprememba OPPN TRIS Kanižarica - pobuda prišla s strani podjetja Svetlo sonce, Tehnodiesel, Lovskega društva, …	Osnutek OPPN-ja je izdelan in v teku je pridobivanje prvih mnenj.
OPPN Majer – stanovanjski del		stroški še niso v celoti opredeljeni	Izdelava OPPN Majer - stanovanjska soseska na pobudo občanov.	Izdelana so izhodišča za pripravo OPPN-ja. V sklopu poziva k oblikovanju izhodišč je bila izvedena javna predstavitev izhodišč. Na podlagi izhodišč se pripravi osnutek prostorskega akta in se ga pošlje nosilcem urejanja prostora v prva mnenja.
OPPN Drenovec		stroški še niso v celoti opredeljeni	Priprava OPPN Drenovec na pobudo občanov.	V septembru 2021 je bila izvedena javna razgrnitev. V pripravi je predlog OPPN-ja (SAPO d.o.o.), sledi posredovanje na ministrstva v mnenje (rok 30 dni).
Spremembe in dopolnitve OPPN Majer in OLN mestno jedro		stroški še niso v celoti opredeljeni	Problem reševanja parkiranja v mestnem jedru Črnomlja je trajneje rešljiv z ureditvijo brvi na Majer kjer je dovolj primernih in prostih površin. Ker je ideja reševanje tega problema relativno nova, ni zavedena v nobenem od obeh prostorih aktov, zato je potrebno pripraviti spremembe obeh prostorskih aktov. Vzporedno se bo v postopku reševalo tudi ostale prispele pobude za spremembo obeh navedenih prostorskih aktov.	V pridobivanju so mnenja na predlog OPPN. Sledi sprejem na OS.
OPPN zahodna cona - Akrapovič - Polycom		financira pobudnik - Akrapovič d.o.o.	Podjetje Akrapovič je podalo pobudo za izdelavo novega prostorskega akta na območju njihovega podjetja.	Osnutek OPPN-ja je izdelan. Izdeluje Acer d.o.o. V teku je pridobivanje prvih mnenj.
METERORNA KANALIZACIJA				
Meteorna kanalizacija Kvasica		166.069,18 €	Izgradnja kanalizacije za odvod padavinskih vod s streh in utrjenih dvorišč ter s sušnim dotokom iz predvidenih malih komunalnih ČN pri stanovanjskih hišah v naselju Kvasica. Padavinske vode bodo po kanalizacijskem sistemu speljane do Selskega potoka, kjer je predviden izpust vanj. S predvidenim posegom se bo izboljšalo odvajanje padavinskih vod, in sicer preko kanalizacijskega sistema v pritok Selskega potoka. S tem se zmanjša vplive človeka na okolje, izboljša se varnost in kakovost bivalnega prostora.	Izveden je bil sestanek uvedbe v delo, predana dokumentacija in ogled gradbišča.
FEKALNA KANALIZACIJA				
Odvajanje in čiščenje odpadne vode v porečju Kolpe - Občina Črnomelj	Kohezijski sklad proračun RS	Vrednost projekta 2.898.986,00 €	Na 11 delih mesta oz. aglomeracije Črnomelj se dogradi kanalizacijsko omrežje, da se zagotovi čez 98 % pokritost. To zajema 5 km kanalizacij, 1 km tlačnih voidov in 8 črpališč.	Dela so izvajanju na območju pod gradom Črnomelj in pod ulico Na bregu.

NAZIV PROJEKTA	VIR SOFINANCIRANJA OZ. SKLAD	VREDNOST PROJEKTA / OCENJENA VREDNOST PROJEKTA	KRATEK OPIS PROJEKTA	STANJE NA PROJEKTU do decembra 2021 Opis za 24. sejo Občinskega sveta
Kanalizacijski sistem Vinica		700.000,00 €	Izdelana projektna dokumentacija v l. 2006 (PHARE SI-HR) za katero je potrebna dopolnitev projektne dokumentacije in služnosti ter gradbena dovoljenja.	
Kanalizacija Ogulin		4.660,40 € z DDV za izdelavo projektne dokumnetacije	Projekt zajema izgradnjo 526 m kanalov v Ogulinu (izvedba v l. 2022). Pred tem je potrebna še izvedba arheoloških raziskav.	Glede na zahtevo po dodatnih arheoloških raziskavah so le te naročene in v teku.
Kanalizacija Sečje Selo		Ocenjena vrednost projekta 841.080,00 €	Projekt zajema izgradnjo 1,6 km kanalov in črpališča v Sečjem selu (izvedba v l. 2023).	Ni sprememb. Potrebno naročiti novelacija PD.
TURIZEM IN KULTURNA DEDIŠČINA				
TURIZEM				
Čredniška pot	CLLD - ESKRP	133.127,17 €	Občina Črnomelj je partner v projektu. **S projektom se je kandidiralo na 3. javni poziv za izbor operacij za uresničevanje ciljev Strategije lokalnega razvoja na območju LAS Dolenjska in Bela krajina.** Projekt bo vsebinsko prispeval k ohranjanju narave oz. vodnih virov, ohranjanju kulturne dediščine in turistični ponudbi podeželja. Priprava projektne dokumentacije se je začela v letu 2018, prijava na javni poziv je bila v letu 2019 samo izvajanje projekta pa bo večinoma v letu 2020 in 2021. Sofinanciranje je v višini 80% upravičenih stroškov (DDV ni upravičen strošek) iz Evropskega kmetijskega sklada za razvoj podeželja (EKSRP), preostali del zagotavljamo partnerji projekta.	Občina Črnomelj je svoje planirane aktivnosti v zaključila. 31.12.2021 se projekt zaključi.
KOLESARSKA VERIGA NA PODEŽELJU	CLLD - ESRR	36.801,3 € - Občina Črnomelj	Občina Črnomelj je še z posameznimi drugimi občinami oziroma institucijami na območju Lokalne akcijske skupine Dolenjske in Bele krajine pristopila k projektu sodelovanja s ciljem vzpostavitve kolesarske verige na podeželju. Prijava je bila uspešna na 5. javni razpisu Ministrstva za kmetijstvo, gozdarstvo in prehrano iz naslova podukrepa 19.3 Priprava in izvajanje dejavnosti sodelovanja lokalne akcijske skupine iz Programa razvoja podeželja RS 2014-2020. Sofinanciranje stroškov projekta je v višini 85% upravičenih stroškov (DDV ni upravičen strošek) iz Evropskega kmetijskega sklada za razvoj podeželja (EKSRP), preostali del bomo zagotavljali partnerji projekta. Namen projekta je postaviti postaje z električnimi kolesi in narediti kolesarsko povezavo na podeželju od Gorenjske do Bele krajine. Partnerji projekta: 11 Lokalnih akcijskih skupin (LAS) in posamezne občine znotraj njih. Ciljni uporabniki bodo dnevni kolesarji in turisti. Projekt zajema investicijski del to je dobavo in montažo sistema za izposojo koles (po posamezni občini 1 polnilna postaja in 3 električna kolesa). S ciljem oblikovanja skupnega turistične produkta bo v sklopu t.i. mehkih vsebin izdelana enotna celostna grafična podoba kot osnova za vse promocijske aktivnosti in izdelana spletna stran ter izvedene druge promocijske aktivnosti. Z namenom povezovanja omrežja bodo izvedene izobraževalne delavnice za upravljavce sistema. Za namene promocijskih aktivnosti bo izdelan zemljevid na nivoju vseh 11 LAS-ov z relativno varnimi in najkrajšimi možnimi kolesarskimi povezavami (tiskana in spletna verzija) in večjezična zloženka. Urejena bo označitev s smernimi tablicami.	El. polnilnica je postavljena. Kolesa se bodo dala v uporabo spomladi 2022.

NAZIV PROJEKTA	VIR SOFINANCIRANJA OZ. SKLAD	VREDNOST PROJEKTA / OCENJENA VREDNOST PROJEKTA	KRATEK OPIS PROJEKTA	STANJE NA PROJEKTU do decembra 2021 Opis za 24. sejo Občinskega sveta
KULTURNA DEDIŠČINA				
Obnova gradu Črnomelj			Obnova gradu Črnomelj zajema ureditev pritličja in kleti ter nadkritje atrija. V sklopu tega se bodo uredile tudi javne sanitarije. Dela se bodo izvajal v skladu z zmožnostmi proračuna.	
Obnova velike kleti	Ministrstvo za kulturo		Predvidena je zamenjava kompletnega poda v kleti, hodnikih in vhodnih veži. Odstrani se vse, skozi različna obdobja naložene sloje tlakov v pritličju: tlak obodnega hodnika z obodnim zidcem zasteklitve, zasteklitvijo ter mavčnim stropom, rušitev talne linijske inštalacijske kinete na celotnem obodnem hodniku. Vse navedeno je med seboj po(z)vezano. Izvede se poglobitve terena za izvedbo novih tlakov komplet z zaključenim robom, ki se ga obdela s hidro in toplotno izolacijo. Nove tlake se izdela kompletno s talnim ogrevanjem v kleti, tlaki na hodnikih se v prvi fazi izdelajo kot podložni beton komplet z betonsko kineto za razvod inštalacij. Zaradi zamenjave tlaka v kleti in znižanja tlaka na obodnem hodniku je potrebno rušenje dvojih vrat v klet, ki se jih nadomesti z novimi. V kleti se odstrani novodobni tlak z vgrajenim sistemov talnega vpihovanja zraka ter se izdela nov tlak s talnim gretjem in opečnim tlakovcem.	V kleti so bile stene in stropi speskani.
Obnova prireditvenega prostora atrija gradu Črnomelj	Ministrstvo za kulturo	125.000,00 €	Namen investicije je obnoviti in urediti prireditveni prireditveni prostor in sicer atrij gradu Črnomelj z obodnim hodnikom in vhodno vežo ter nabaviti del opreme za potrebe prireditvenega prostora, ki je eden izmed ključnih objektov javne kulturne infrastrukutre v občini Črnomelj in služi izvajanju različnih kulturno-umetniških programov, dogodkov in vsebin kulturno-umetniškega ljubiteljskega ustvarjanja lokalnega okolja in regije. Z ureditvijo se bo ponovno odprl del pritličja gradu za javnost s čimer bo omogočena ponovna uporaba objekta in vzpostavljeno okolje za ustvarjalnost in večjo dostopnost do kulturnih dobrin.	Izvedena so bila rušitvena dela na hodniku okoli atrija, izvedba tlaka ter talno ogrevanje na hodniku ter zaključek betonskih tal v samem atriju s fontano ter vsemi priključki za odvod fontane in meteornih vod. Urejeni so vsi vodi za centralno ogrevanje gradu in napajanje el. inštalacij. Nabavljena je oprema, stoli in oder za opremo atrija.
Obnova pritličja	Ministrstvo za kulturo		Za potrebe vzpostavitve gostinske pondbe se uredi teraso in stopnice pred vhodom v bivše prostore MC Bit. Potrebno je tudi beljenje in nova vrata. V pritličju so predvideni tudi WC-ji za invalide. Vsebine za ostale prostore bodo določene v decembru 2021.	Urejen je bil WC za invalide. Urejen je bil lokal za potrebe gostinske dejavnosti.
Urejanje prireditvenega prostora - Jurjevanska draga		Ocenjena vrednost dokumentacije: 51.700 € Ocenjena vrednost izvedbe: 1.600.000 €	Glavni namen investicije je ureditev Jurjevanjske drage, s katero se izboljša kakovost urejenega, privlačnega in z vso potrebno infrastrukturo opremljenega prireditvenega prostora in s tem prispevati h kakovosti izvedbe kulturnih in drugih prireditev in dogodkov za vse skupine prebivalstva in ostale uporabnike. Urejen prireditveni večnamenski prostor bo omogočal izvedbo raznih prireditev in dogodkov, ki bodo zanimivi za Črnomaljce in druge obiskovalce. Zaradi urbanih parkovnih ureditev bo Jurjevanjska draga za Črnomaljce postala tudi mesto za kvalitetno preživljanje prostega časa izven prireditev in dogodkov. Prostor ne bo deloval samo kot prostor za prireditvene namene kot je osrednja kulturna in turistična prireditev Jurjevanje, pač pa bo čez leto služil tudi kot park za druženje, rekreacijo in manjše športne aktivnosti na prostem (letni kino, razstave na prostem, v zimskem času tudi kot drsališče…). V letu 2021 se je pristopilo k izdelavi potrebne projektne dokumentacije. Projekt za izvedbo se bo razdelil na več faz. Projekt je vključen v skupen projekt v RRP 2021-2027 - Trajnostni razvoj mest in mestnih naselij.	Do konca leta imamo namen pridobiti DGD dokumentacijo in oddati vlogo za gradbeno dovoljenje na UE Črnomelj, v začetku leta 2022 pa pridobiti še projektno dokumentacijo PZI s popisi del za izvedbo investicije.

NAZIV PROJEKTA	VIR SOFINANCIRANJA OZ. SKLAD	VREDNOST PROJEKTA / OCENJENA VREDNOST PROJEKTA	KRATEK OPIS PROJEKTA	STANJE NA PROJEKTU do decembra 2021 Opis za 24. sejo Občinskega sveta
ROMSKA INFRASTRUKTURA				
Komunalna infrastruktura in cesta v romskem naselju Kanižarica	Urad RS za narodnosti	97.958,51 €	Projekt zajema izgradnjo meteorne kanalizacije v dolžini 60 m, fekalne kanalizacije v dolžini 88 m, cestišča v dolžini 60 m in elektro priključek v dolžini 180 m za potrebe črpališča za fekalno kanalizacijo. Vodovodno omrežje je bilo na tem območju že izvedeno.	Dela so v zaključni fazi.
DOKUMENTACIJA				
Izdelava projektne dokumentacije za Kanalizacijo Dobliče in Grič		23.607,00 €	Projekt zajema izdelavo projektne dokumentacije za ČN Dobliče in kanalizacijo Dobliče in Grič.	Izdelan je DGD. Vloga za Gradbeno dovoljenje je podana na UE. V izdelavi je PZI.
Celovit pristop k ureditvi območja v Beli krajini - Črnomelj z namenom varovanja ogrožene črne človeške ribice - dokumentacija		Ocenjena vrednost 90.000,00 €	Projekt zajema pridobitev naslednje dokumentacije: geodetski posnetek in idejno zasnovo. Študija izvedljivosti je namenjena preveritvi možnosti načina izvedbe in kot podlaga za pridobivanje EU sredstev za nadaljni pristop k varovanju črne človeške ribice in podtalnice na splošno.	Ni sprememb. V uskaljevanju in izdelavi je geodetski posnetek, idejna zasnova in študija izvedljivosti.
SODELOVANJE NA PODROČJU REVITALIZACIJE ČEZMEJNE ŽELEZNIŠKE INFRASTUKTURE LJUBLJANA- GROSUPLJE-TREBNJE-NOVO MESTO-METLIKA-KARLOVEC-ZAGREB		V skladu s sprejetim sklepom bodo občine plačevale letno članarino. Znesek za Občino Črnomelj 4.200,00 €.	Maja 2018 je bil med župani občin Škofljica, Mirna Peč, Ivančna Gorica, Črnomelj, Novo mesto, Grosuplje, Metlika, Semič in Trebnje ter županom Karlovačke županije podpisan Dogovor o sodelovanju pri revitalizaciji čezmejne železniške infrastrukture Ljubljana – Grosuplje – Trebnje – Novo mesto – Metlika – Karlovac – Zagreb (v nadaljevanju: Dogovor). Aktivnosti koordinatorja Dogovora so se prenesle na RC NM s podpisom Pogodbe o medsebojnem sodelovanju v projektu Revitalizacija dolenjske železnice za obdobje 2019-2021 (junij 2019). V letu 2021 bo vse aktivnosti prevzel na novo ustanovljeno Evropsko združenje za teritorialno sodelovanje (EZTS).	Občine so pristopile k Evropskemu združenju za teritorialno sodelovanje.

OBČINA ČRNOMELJ

Trg svobode 3, 8340 Črnomelj
obcina@crnomelj.si
www.crnomelj.si

OBČINSKI SVET

K točki 4

Gradivo za sejo Občinskega sveta Občine Črnomelj v decembru 2021

ZADEVA: Zapisnik 23. redne seje Občinskega sveta Občine Črnomelj z dne 12. 10. 2021

Na podlagi 60. člena Poslovnika Občinskega sveta občine Črnomelj (Ur.l. RS, št. 103/13, 4/18 in 65/19) je Občinski svet občine Črnomelj na svoji _____ redni seji, dne _____ sprejel

ZAPISNIK
23. redne seje Občinskega sveta občine Črnomelj, ki je bila 12. 10. 2021, ob 17. uri

Člani sveta so se zaradi upoštevanja ukrepov in priporočil NIJZ za preprečevanje COVID-19 sestali v Kulturnem domu Črnomelj, kjer so imeli zagotovljene varnostne pogoje po priporočilih.

Sejo Občinskega sveta Občine Črnomelj je sklical in vodil župan Andrej Kavšek.

K točki 1:
OTVORITEV SEJE IN UGOTOVITEV PRISOTNOSTI

Župan je po uvodnem pozdravu ugotovil, da je na seji prisotnih 19 članov sveta. Odsotni so bili: Matjaž Barič, Franc Ivanušič, Maja Kocjan, Misja Štefan (vsi opr.) in Henček Kosec.

Seji so prisostvovali tudi: Tatjana Malnarič, Razvojni center Novo mesto d.o.o.; Borut Bizjak in Aldijana Asanovski, Petrol d.d.; Danijela Kure Kastelc, Sapo d.o.o.; Judita Thaler, Urbi d.o.o. in občinska uprava.

K točki 2:
SPREJEM DNEVNEGA REDA SEJE

Z 19 glasovi za in 0 proti je bil sprejet naslednji DNEVNI RED:
1. Otvoritev seje in ugotovitev prisotnosti
2. Sprejem dnevnega reda
3. Poročilo župana o izvrševanju sklepov OS in aktivnostih občine
4. Razprava in sklepanje o zapisniku 22. redne seje Občinskega sveta občine Črnomelj
5. Obravnava in sprejem Sklepa o pristopu k Evropskemu združenju za teritorialno sodelovanje (EZTS): Poti prihodnosti Ljubljana-Novo mesto-Karlovec-Zagreb
6. Informacija o delovanju bioplinarne Lokve pri Črnomlju – dopolnitev
7. Predlog za izdajo Odloka o rebalansu proračuna Občine Črnomelj za leto 2021
8. Informacija o pripravi Občinskega podrobnega prostorskega načrta za del enote urejanja prostora DRE_2 v Drenovcu

9. Informacija o pripravi sprememb in dopolnitev Občinskega podrobnega prostorskega načrta Majer
10. Informacija o pripravi sprememb in dopolnitev Občinskega lokacijskega načrta mestno jedro Črnomelj
11. Predlog Sklepa o določitvi javne infrastrukture na področju kulture
12. Razporeditev presežka prihodkov nad odhodki za namensko porabo – Vrtec Otona Župančiča Črnomelj
13. Kadrovske zadeve
14. Premoženjsko pravne zadeve
15. Odgovori na vprašanja in pobude članov sveta
16. Vprašanja in pobude članov sveta

K točki 3:
POROČILO ŽUPANA O IZVRŠEVANJU SKLEPOV OS IN AKTIVNOSTIH OBČINE

Župan: Sklepi 22. redne seje OS, ki je bila 23. 9. 2021 so realizirani in objavljeni na spletni strani občine Črnomelj. Akti (Odlok o spremembah in dopolnitvah Odloka o kategorizaciji občinskih cest v občini Črnomelj, Sklep o ukinitvi statusa javnega dobra in Sklep o statusu grajenega javnega dobra lokalnega pomena) so objavljeni v Uradnem listu RS.
Tabela, iz katere so razvidni projekti, investicije in opisani postopki ter aktivnosti le-teh ni priložena, ker od zadnje seje OS, ki je bila 23. 9. 2021, ni bilo bistvenih sprememb. Glede gradnje šole Loka pove, da trenutno med Ministrstvom za izobraževanje in šport ter Ministrstvom za okolje in prostor poteka uskladitev sklepa o sofinanciranju investicije, ker bo določen znesek državnih sredstev za gradnjo šole namenjen iz naslova naravnih nesreč. Pričakuje se, da bo gradnja šole Loka sofinancirana s strani države v višini malo manj kot 7 mio EUR. Po prejemu sklepa Vlade RS o sofinanciranju, predvidoma do sredine januarja 2022, bo občina izdala odločitev o izbiri izvajalca gradnje, sledi podpis pogodbe z izbranim izvajalcem. Sledilo bo projektiranje, ki bo trajala približno pol leta in pridobivanje gradbenega dovoljenja. V vmesnem času bo starejši del šole v celoti porušen. Časovnica rušenja bo naknadno usklajena z izbranim izvajalcem del in samo šolo. Nato bo sledila izgradnja nove šole, ki bo predvidoma trajala okoli 18 mesecev. Gradnja vrtca Loka poteka. Začela so se pripravljalna dela na projektu Regionalna kolesarska povezava Črnomelj – Kanižarica, izvaja se projekt Odvajanje in čiščenje odpadne vode v porečju Kolpe. S članom sveta zavoda Srednje šole Črnomelj potekajo razgovori za sklic izredne seje sveta zavoda, na kateri bomo prisotni tudi županja in župana belokranjskih občin.

K točki 4:
RAZPRAVA IN SKLEPANJE O ZAPISNIKU 22. REDNE SEJE OBČINSKEGA SVETA OBČINE ČRNOMELJ

Vesna Fabjan: Na zadnji seji me, zaradi službenih obveznosti, ni bilo, zato sem zapisnik prebrala in tudi poslušala zvokovni posnetek seje. Ponovno sem ugotovila, da je zapisnik, glede na izrečeno, občasno pomanjkljiv. Če ne bi poslušala posnetka, bi marsikaj pomensko razumela drugače. Iz zapisov izginejo besede, ob katere bi se kdo lahko spotaknil, tako se svetniki težko sklicujemo na izrečeno, še posebej, če na seji nismo prisotni. Moti me tudi to, da se vprašanja, ki jih ob točkah dnevnega reda zastavimo svetniki, občasno pojavijo pod točko svetniška vprašanja. Še nikoli nisem podala več kot tri svetniška vprašanje/pobude, saj je tako določeno s poslovnikom. Potem pa odgovor na vprašanje, ki sem ga zastavila pri neki drugi točki, najdem zapisan med pobudami. Na prejšnji seji je bilo namreč opozorjeno, da nekateri dajemo več pobud, a temu v resnici ni tako. Naloga svetnika je, da razpravlja, sprašuje …, lahko ob vsaki točki dnevnega reda. To smo razčistili že na prejšnjih sejah, ko se nam je pri točki 3 npr. skušalo dopovedati, da gre samo za poročilo. Pobude in vprašanja (do tri) pa na te točke niso vezane.

Z 19 glasovi za in 0 proti je bil sprejet naslednji SKLEP:
Zapisnik 22. redne seje Občinskega sveta občine Črnomelj z dne 23. 9. 2021 se sprejme v predlagani vsebini.

K točki 5:
OBRAVNAVA IN SPREJEM SKLEPA O PRISTOPU K EVROPSKEMU ZDRUŽENJU ZA TERITORIALNO SODELOVANJE (EZTS): POTI PRIHODNOSTI LJUBLJANA - NOVO MESTO – KARLOVEC –ZAGREB

Točki je prisostvovala Tatjana Malnarič, Razvojni center Novo mesto, d.o.o.

Uvodno obrazložitev sta podala župan Andrej Kavšek in Tatjana Malnarič iz Razvojnega centra Novo mesto d.o.o.

Renata Butala: Jasno je, da nujno potrebujemo posodobitev železnice. Iz današnjega gradiva je razbrati, da gre za prvo združenje s sedežem v Sloveniji. Kakšne so izkušnje s takimi združenji in kako je s financiranjem? Na osnovi česa je določena članarina za posamezno občino članico?

Tatjana Malnarič, RC Novo mesto: Eno uspešnejših združenj v Sloveniji je EZTS GO, je italijanska pravna oseba javnega prava, ki so jo ustanovile Občina Gorica, Mestna občina Nova Gorica in Občina Šempeter-Vrtojba, z namenom opredelitve in reševanja skupnih izzivov, ki bodo lahko prispevali k povečanju konkurenčnosti in privlačnosti čezmejnega območja. Znano evropsko združenje za teritorialno sodelovanje je tudi Geopark Karavanke. Evropsko združenje za teritorialno sodelovanje (EZTS) je inštrument za olajšanje čezmejnega, transnacionalnega ali medregijskega sodelovanja. Ima lastno pravno osebnost, kar pomeni, da samostojno pridobiva in prodaja premoženje, najema osebje in nastopa pred sodiščem. Bistveno je, da se lahko EZTS samostojno prijavlja na EU in ostale razpise in s tem financira aktivnosti za doseganje ciljev. V Evropski uniji je po zadnjih objavljenih podatkih Odbora regij registriranih 80 EZTS, od teh noben nima sedeža v Sloveniji. Članarina je določena na podlagi sklenjenega Dogovora o sodelovanju pri revitalizaciji čezmejne železniške infrastrukture Ljubljana – Grosuplje – Trebnje – Novo mesto – Metlika – Karlovec – Zagreb, ki so ga podpisali občine Škofljica, Grosuplje, Ivančna Gorica, Trebnje, Mirna Peč, Novo mesto, Semič, Črnomelj, Metlika in Karlovška županija.

Andrej Fabjan: Na nujnost modernizacije železnice opozarja že tri leta. R Hrvaška nas v predmetni zadevi prehiteva, zato mogoče kritika Razvojnemu centru Novo mesto, d.o.o., da z aktivnostmi ni pričel prej. Ali ima Razvojni center Novo mesto d.o.o. narejen kakšen terminski plan aktivnosti?

Tatjana Malnarič, RC Novo mesto: Občine ob trasi dolenjske železnice od Ljubljane do Metlike in Slovenske železnice so s pogodbo Razvojnemu centru Novo mesto, d.o.o. (RC Nm) naložile koordinacijo Dogovora. RC Nm je na osnovi predhodnih koordinacijskih aktivnosti pripravil vso dokumentacijo za ustanovitev nove pravne osebe – Evropskega združenja za teritorialno sodelovanje (EZST). Doseženi so bili dogovori s hrvaško stranjo o pristopu, ustanovitvenih aktih in financiranju EZTS. EZST se ustanovi na način, da ustanoviteljice najprej sprejmejo sklep o pristopu k EZTS, v katerem pooblastijo župana za podpis ustanovitvenih aktov. Po sprejemu sklepov vlada odobri ustanovitev EZTS in podpišejo se ustanovitveni akti. Po podpisu aktov se izpelje postopek registracije v državi, kjer ima EZTS sedež in v registru EZTS EU Odbora regij. V kolikor bo vse potekalo brez težav lahko pričakujemo registracijo EZTS v začetku naslednjega leta. Po registraciji nova pravna oseba začne delovati, na skupščini izbere direktorja in naredi plan za naprej. Član EZTS bo tudi Razvojni center Novo mesto, d.o.o.

Mojca Čemas Stjepanovič: Veseli jo, da se je zadeva iz 2018 premaknila. Občine Bele krajine so oblikovale poenoten dodatni sklep, da novoustanovljena EZTS ter vsi akterji in dosedanji nosilci aktivnosti na celotni trasi, vse do Karlovca oz. Zagreba, izvajajo vse potrebne aktivnosti za izvedbo elektrifikacije in dvotirne železniške povezave. Kakšna je odzivnost ostalih občin v združenju na predlog tega sklepa?

Župan: Predlogi sklepov so bili usklajeni na sestanku županov.

Tatjana Malnarič, RC Novo mesto: Dokumentacijo za registracijo EZTS smo na RC Nm uskladili z ministrstvom za javno upravo, ki bo dokončno pripravilo gradivo za odobritev na vladi. Občinam podpisnicam dogovora je zato predlagano, da občinski sveti sprejmejo sklep v predlagani vsebini, da nimamo nato dodatnih obrazložitev.

Andrej Fabjan: Koliko ljudi na Razvojnem centru Novo mesto, d.o.o. dela na tem projektu?

Tatjana Malnarič, RC Novo mesto: S projektom se na RC Nm ukvarjamo trije (jaz, direktor in zunanji sodelavec).

Leopold Perko: Za kakšno obliko pravne osebe gre? Ali je financiranje za vse občine zavezujoče, kaj če katera od občin ne podpiše, pristopi k združenju? Iz gradiva je razvidno, da naj bi novoustanovljeno združenje opravljajo tudi naloge s področja Slovenskih železnic (npr. izboljšati gradbeno – tehnične karakteristike čezmejne in regionalne železniške povezave Ljubljana-Zagreb, delno ali v celoti prenoviti ustroj železniške proge, obnoviti vozno mrežo, povečati nosilnost in kategorijo železniške proge, urediti postaje in postajališča, izgraditi nove izven nivojske prehode, odpraviti obstoječe nivojske prehode, izgraditi nove ali obnoviti premostitvene objekte, oporne in podporne zidove, ipd.)

Župan: Ocenjeno je bilo, da bi cilje: modernizacija železniške proge, višja potovalna hitrost, okrepitev nosilnosti proge, ureditev postajališč in odprava nivojskih prehodov, ipd. najbolje in najhitreje dosegli z ustanovitvijo nove pravne osebe – Evropskega združenja za teritorialno sodelovanje. Bistveno je, da se lahko EZTS samostojno prijavlja na EU in ostale razpise in s tem financira aktivnosti za doseganje prej omenjenih ciljev. Vsi občinski sveti sprejmejo isti sklep. Drugi sklep, ki so ga oblikovale občine Bele krajine, da novoustanovljena EZTS ter vsi akterji in dosedanji nosilci aktivnosti na celotni trasi, vse do Karlovca oz. Zagreba, izvajajo vse potrebne aktivnosti za izvedbo elektrifikacije in dvotirne železniške povezave, je le podpora meni kot županu, nobenih drugih obveznosti kot tiste, ki so navedenem v današnjem gradivu oz. sklepu ne bom sprejemal.

Mojca Čemas Stjepanovič: Ali gre za javni zavod, ki ga ustanavljajo občine?

Tatjana Malnarič, RC Novo mesto: Pravna podlaga za ustanovitev EZTS je Uredba Evropskega parlamenta in Sveta z dne 5. julija 2006 o ustanovitvi evropskega združenja za teritorialno sodelovanje (EZTS) (UL L št. 210 z dne 31. 7. 2006), Uredba (EU) št. 1302/2013 Evropskega parlamenta in Sveta z dne 17. decembra 2013 o spremembi Uredbe (ES) št. 1082/2006 o ustanovitvi evropskega združenja za teritorialno sodelovanje (EZTS), kar zadeva razjasnitev, poenostavitev in izboljšanje ustanavljanja in delovanja takih združenj (UL L št. 347 z dne 20. 12. 2013) in Uredba o izvajanju Uredbe (ES) o ustanovitvi evropskega združenja za teritorialno sodelovanje (Uradni list RS, št. 24/15) ter pravila za javne zavode. Postopek registracije se izpelje v državi, kjer ima EZTS sedež in v registru EZTS EU Odbora regij. EZTS za prvi dve (zagonski) leti delovanja potrebuje 85.800,00 EUR letno. Po preteku dveh let bo skupščina na novo določila višino članarine. Predlog delitve članarine za slovensko in hrvaško stran je 2/3 slovenska in 1/3 hrvaška stran. Predvideno je, da bi EZTS v začetku zaposlil vodjo / direktorja, s prerazporeditvijo pa bi mu na začetku pomagali osebi iz

Razvojnega centra Novo mesto in RRA Karlovec. Občine so dve leti financirale izvajanje Dogovora v zneskih, kot so opredeljeni v drugem stolpcu gradiva.

Z 19 glasovi za in 0 proti je bil sprejet naslednji SKLEP:

1. Občinski svet občine Črnomelj se strinja s pristopom Občine Črnomelj k Evropskemu združenju za teritorialno sodelovanje: »Poti prihodnosti Ljubljana – Novo mesto – Karlovec – Zagreb«.
2. Občinski svet občine Črnomelj pooblašča župana Občine Črnomelj za izvedbo vseh potrebnih aktivnosti, pripravo, uskladitev in podpis ustanovnih aktov Evropskega združenja za teritorialno sodelovanje: »Poti prihodnosti Ljubljana – Novo mesto – Karlovec – Zagreb«.
3. Občinski svet občine Črnomelj poziva novoustanovljeno Evropsko združenje za teritorialno sodelovanje: »Poti prihodnosti Ljubljana – Novo mesto – Karlovec – Zagreb« ter vse akterje in dosedanje nosilce aktivnosti, da na celotni trasi, vse do Karlovca oz. Zagreba, izvajajo vse potrebne aktivnosti za izvedbo elektrifikacije in dvotirne železniške povezave.

K točki 6:
INFORMACIJA O DELOVANJU BIOPLINARNE LOKVE PRI ČRNOMLJU – DOPOLNITEV

Točki so prisostvovali: Borut Bizjak in Aldijana Asanovski, Petrol d.d. ter Blaž Heij in Niko Šuštarič, Društvo Proteus. Predstavniki Inšpektorata RS za kmetijstvo, gozdarstvo, lovstvo in ribištvo so svojo prisotnost opravičili.

Vesna Fabjan: Na temo bioplinarne in varovanja okolja redno dajem pobude že od maja 2020. To ni zato, ker bi nekomu želela zagreniti poslovanje, ampak zato, ker me kot občanko in geografinjo, ki se veliko ukvarja z ekološkimi dilemami lokalnega okolja, resnično skrbi za hitro slabšanje kvalitete podzemne vode na določenih lokacijah, kemizacijo prsti, ki je prav tako vprašljiva in smrad, nad katerim se pritožuje pol Črnomlja in dvomim, da je v njem kaj dobrega za občane. Zavedam se, da Petrol ni edini krivec, so še drugi vzroki, vendar kljub temu podjetje nosi velik del odgovornosti za navedeno. Podjetje Petrol je v lokalnem okolju (kot lastnik bioplinarne) prisotno že skoraj desetletje, a je premalo družbeno odgovorno, ne čutimo ga v okolju, razen v negativnem smislu zaradi naštetih učinkov, premalo prispeva lokalnemu okolju. Z vidika prebivalcev le svinja po naših njivah in smradi s polivanjem prevelikih količin digestata. Zavedam se, da je okoljsko ravnanje Petrola (upam da) v mejah zakona, a poudarjam, da je naš nizki belokranjski nizki kras bistveno bolj občutljiv od »povprečne« slovenske pokrajine. To kar narava večjega dela Slovenije lahko samoprečisti oziroma prenese, naša pokrajina ne zmore. Prisotne predstavnike Petrola sprašujem: Običajno je Črnomelj v tem času brnel zaradi cistern, ki so pred jesenskim dežjem vozile in polivale biognojevko. Kje so te cisterne letos, skoraj jih ni videti ne slišati? Kje je digestat, kakšni so načrti z njim?

Borut Bizjak, Petrol: Bioplinarna trenutno ne obratuje, in sicer od januarja 2021.

Vesna Fabjan: V Črnomlju se veliko govori, da leta 2024 poteče obratovalno dovoljenje za bioplinarno. Glede na to, da ni videti nekih vlaganj v bioplinarno, me zanima ali Petrol namerava obdržati biolpinarno v tem okolju tudi po preteku obratovalnega dovoljenja ali pa morebiti razmišlja o zaprtju bioplinarne? Kakšni so načrti za naslednjih deset let?

Borut Bizjak, Petrol: Mejnik za obratovanje bioplinarne je julij 2023. Do takrat imamo v načrtu pripraviti investicijski in razvojni načrt za bioplinarno. Bioplinarna ima v primerjavi z drugimi

zelo ozek nabor vhodnih surovin (gre za biološke odpadke). Digestat iz bioplinarne ustreza vsem kriterijem.

Vesna Fabjan: Če digestat ustreza vsem kriterijem, zakaj potem inšpekcijski pregled trikrat v enem letu?

Aldijana Asanovski, Petrol: Preden se digestat iz bioplinarne odpelje na kmetijske površine, mora ustrezati kriterijem prve kategorije in ves digestat, ki je odpeljan na kmetijske površine ustreza. Tisti digestat, za katerega je bilo ugotovljeno, da ne ustreza kriterijem, se je še enkrat predelal v bioplinarni, še enkrat je bila opravljena analiza in ko je ustrezal kriterijem, je bil raztrošen na kmetijske površine. Zato je bilo več inšpekcijskih pregledov v enem letu. Pri analizah je bilo ugotovljeno, da digrestat ni bil dovolj staran (presežek kratko verižnih maščob kisline), zato je bil še enkrat dan v proces. Po ponovni analizi je bil ustrezen. Analize opravlja pooblaščen laboratorij, minimalno štirikrat letno.

Vesna Fabjan: Če pride do podaljšanja obratovanja bioplinarne, bo potrebno najti skupno soglasje za sobivanje v okolju. Gradivo sta obravnavala tudi Odbor za turizem in varstvo okolja in Odbor za kmetijstvo in dopolnilne dejavnosti, ki občinskemu svetu predlagata sprejetje dveh sklepov, in sicer:

1. da župan na pobudo občinskega sveta s predstavniki družbe Petrol, Ministrstvom za okolje in prostor ter z Agencijo za okolje vzpostavi aktiven dialog o prihodnosti bioplinarne Lokve pri Črnomlju in občinskemu svetu ter Odboru za kmetijstvo in dopolnilne dejavnosti in Odboru za turizem in varstvo okolja vsake 3 meseca poroča o izvedenih aktivnostih;
2. da se v proračunu občine za leto 2022 in v prihodnjih letih zagotovijo namenska sredstva za analize tal, gnojenih z digestatom in analize vodnih virov, ki so bili nekoč vir oskrbe občanov s pitno vodo. Predlagamo, da se pristopi k načrtovanju in izvedbi projektov preko katerih se bi zagotovila tudi finančna sredstva za predlagane analize tal in vodnih virov.

Komentar na 1. sklep: V sklepu se poudarja nujnost dialoga med deležniki. To pozdravljam, saj se drugače ne bo dalo rešiti ničesar. Dialog razumem kot iskanje dolgoročnih rešitev. To pomeni, da bo treba zmanjšati količino politega digestata v Beli krajini (večje vračanje deleža tam, od koder so prišli odpadki), izpolnitev vseh obljub iz okoljevarstvenega dovoljenja. Ali celo, poiskati postopek, s katerim bi digestat izsušili v blato/pelete/brikete, ki bi se nato prodajali razpršeno kot gnojilo (npr. za rože namesto za prehranske pridelke). Na seji Odbora za kmetijstvo in dopolnilne dejavnosti je član LMŠ Črnomelj podal zanimiv predlog za rešitev. V sosednji lesni predelovalnici prav tako nastaja toplota kot stranski produkt, ki se zdaj spušča v okolje. S povezavo obeh objektov bi morebiti to energijo lahko izkoristili za izsuševanje digestata. Zanima me, kako vi gledate na te predloge?

Aldijana Asanovski, Petrol: Večji del toplote (90 %), ki nastane kot stranski produkt, se porabi v procesu za obdelavo digestata , del toplote (10 %) pa se porabi za ogrevanje prostora. Iz tega razloga bioplinarna ne prejema subvencije za koristno izrabo toplote. Glede predloga o izsuševanju digestata - možna je dehidracija digestata, vendar gre za drugi postopek (z dehidracijo digestata dobimo suho snov, goščo in tehnološko vodo, ki pa jo je potrebno dodatno obdelat na čistilni napravi, kar pa je okoljski problem, ker je za to vodo potrebno uporabljat določene kemikalije). Okoljsko gledano je digestat tisti, ki je najbolj primeren. Z odvažanjem digestata in Bele krajine smo že začeli in sicer ga odvažamo v Novo mesto,

Ljubljano z okolico, Domžale. Trenutno imamo izven Ljubljane pripravljene zalogovnike za digestat, imamo tudi mehanizacijo - cisterno. Ko bomo bioplinarno v Črnomlju ponovno zagnali, se bo digestat izvažal tudi na prej navedeno lokacijo. Ponovno obratovanje bioplinarne v Črnomlju je odvisno od temperaturnih pogojev, določene stvari moramo še investirat v bioplinarno.

Borut Bizjak, Petrol: Digestat se uporablja na njivah v skladu z gnojilnimi načrti. Gnojilni načrt je tisti, ki pove koliko določenega digestata se lahko na določeno površino raztrosi.

Vesna Fabjan: Komentar na 2. sklep: Pristopi se k načrtovanju in izvedbi projektov, preko katerih se bi zagotovila tudi finančna sredstva za predlagane analize tal in vodnih virov. Tudi to sem že večkrat predlagala v svojih pobudah, in sklep odbora seveda pozdravljam. Na prejšnji seji OS je inšpektor za okolje govoril o odškodnini, kar je po mojem mnenju nesprejemljivo. Nobena odškodnina ne bo odkupila škode, ki se lahko naredi okolju. Družba Petrol bi morala biti bolj družbeno odgovorna, jo je premalo pozitivno čutiti v lokalnem okolju. Lahko bi npr. prispevala svoj delež finančnih sredstev za analizo prsti. Menim, da ta ne bi smela postati le strošek občine. Ali pa na krožišču pri Akrapoviču naj bi se v kratkem postavila skulptura črnega močerila. To je naš endemit, na katerega smo Belokranjci zelo ponosni in ga nosimo globoko v srcu. Ker je krožišče veliko, bo morala biti tudi skulptura velika, seveda bodo tudi stroški visoki. Lepa družbeno odgovorna gesta Petrola bi bila, da sofinancira skulpturo. Sprašujem vas, kako razumete moja predloga, ali ste pripravljeni sofinancirati omenjene projekte?

Borut Bizjak, Petrol: Preden bomo kar koli na bioplinarni izvedli do julija 2023 bomo prišli to predstavit. S predlogom sofinanciranja navedenih projektov se strinja.

Vesna Fabjan: Se zahvaljujem za podporo projektom in se v kratkem slišimo.

Zalka Bosanac: Točko o bioplinarni Lokve pri Črnomlju sta na skupni seji obravnavala Odbor za turizem in varstvo okolja in Odbor za kmetijstvo in dopolnilne dejavnosti. Presenečena sem nad informacijo, da bioplinarna ne obratuje že od januarja letošnjega leta in prepričana, da nihče med nami tega ni vedel. Eden izmed predlaganih sklepov prej omenjenih odborov je, da župan na pobudo občinskega sveta s predstavniki družbe Petrol d.d., Ministrstvom za okolje in prostor ter z Agencijo za okolje vzpostavi aktiven dialog o prihodnosti bioplinarne Lokve pri Črnomlju. To je ključnega pomena, saj očitno komunikacije do sedaj ni bilo, prihajalo je do neinformiranosti, nesporazumov, dezinformacij. Sedaj je na potezi družba Petrol, da vzpostavi dialog z županom in ne samo, da župan vzpostavi dialog s predstavniki Petrola. Menda vam je v interesu, da v okolju delujete v dobrobit vseh prebivalcev.

Župan: Na sestanku 8. 10. 2021 so nam predstavniki ARSO podali informacije glede preverjanja okoljevarstvenega dovoljenja (OVD), ki je bilo za bioplinarno Lokve pri Črnomlju izdano na podlagi veljavne zakonodaje za nedoločen čas. Glede na spremembo predpisov s področja varstva okolja, izdanih po pravnomočnosti OVD, še zlasti Uredbe o predelavi biološko razgradljivih odpadkov in uporabi komposta ali digestata je Ministrstvo za okolje in prostor dolžno po uradni dolžnosti preveriti izdana okoljevarstvena dovoljenja za naprave, ki lahko povzročajo onesnaževanje okolja večjega obsega, med njimi je tudi bioplinarna Lokve pri Črnomlju. Ministrstvo za okolje in prostor še ni pričelo s postopkom preverjanja izdanega OVD za obratovanje bioplinarne Lokve pri Črnomlju. Pri preverjanju izdanega okoljevarstvenega dovoljenja po uradni dolžnosti Občina Črnomelj ni stranka v postopku,

lahko pa Občina na Ministrstvo za okolje in prostor poda vlogo z navedbo razlogov za vstop v postopek preverjanja OVD. V kolikor Ministrstvo za okolje in prostor vlogi za vstop v postopek preverjanja OVD ugodi Občina lahko sodeluje v postopku.

Mojca Čemas Stjepanovič: Od kod smrad v Črnomlju, če bioplinarna od januarja 2021 ne obratuje?

Marko Mravinec: S strani predstavnika Petrola je bilo rečeno, da ima bioplinarna zelo ozek nabor vhodnih surovin, s čimer se ne strinja. Ena glavnih surovin bioplinarne je zelena biomasa (silaža). V desetih letih obratovanja bioplinarne Lokve ni bilo opaziti, da bi kdo od kmetov v Beli krajini zeleno biomaso oddajal v bioplinarno. Zakaj se tega ne poslužujete? Kako naj bi zgledalo delovanje bioplinarne po 2023?

Aldijana Asanovski, Petrol: Zelena biomasa je možna surovina bioplinarne, vendar je ne uporabljamo, ker je to moralno sporno. Potrebno je proučiti kaj vse je potrebno narediti v bioplinrani (tehnološki napredek).

Župan: Jasno je, da bioplinarna Lokve po juliju 2023 brez vlaganj, investicij ne bo mogla obratovati, slediti mora tehnologiji, saj so se določene stvari spremenile. Na potezi je družba Petrol. Pripraviti mora investicijski načrt, ga potrditi na upravi družbe. Kot je bilo danes s strani predstavnika Petrola povedano, nas bodo z investicijskim načrtom seznanili. Občina bo pri izdaji oz. podaljšanju OVD zahtevala, da je stranka v postopku.

Bernarda Kump: Kakšen je razlog, da bioplinarna od januarja 2021 ne obratuje?

Borut Bizjak, Petrol: Izvajajo se vzdrževalna in investicijska dela.

Bernarda Kump: Prosim za pisni odgovor za kakšna dela gre.

Leopold Perko: Kljub temu, da bioplinarna Lokve od januarja 2021 ne obratuje, je bilo po Črnomlju opaziti kamione, zakaj? Tudi smrad se je v Črnomlju v času neobratovanja bioplinarne pojavljal.

Aldijana Asanovski, Petrol: V času neobratovanja bioplinarne je bil digestat iz zalogovnikov v obdobju gnojilne sezone razvožen na kmetijske površine.

Leopold Perko: Ali se je odvoz digestata iz bioplinarne Lokve v druge dele Slovenije že izvajal?

Aldijana Asanovski, Petrol: Digestat iz bioplinarne Lokve se je in se odvaža v druge dele Slovenije, delež takšnih odvozov je cca 30%.

Vesna Fabjan: Kakšen je delež pripeljanih surovin v bioplinarno Lokve iz drugih krajev Slovenije in kakšen je delež odpeljanega digestata iz bioplinarne Lokve v druge dele Slovenije (izven Bele krajine)?

Aldijana Asanovski, Petrol: Zahtevane podatke bomo pripravili in posredovali naknadno.

Leopold Perko: Okoljevarstveno dovoljenje za bioplinarno Lokve julija 2023 ne poteče, ampak se obnavlja/preverja.

Aldijana Asanovski, Petrol: Okoljevarstveno dovoljenje za bioplinarno Lokve je trajno. 1. 7. 2023 poteče subvencija za zagotovljen odkup električne energije. Do tega datuma je potrebno v skladu z zakonodajo izpeljati postopke, da se ta subvencija podaljša.

Jaka Birkelbach: Kljub temu, da bioplinarna ni obratovala, smo v septembru še srečevali zelene kamione v njeni okolici.

Aldijana Asankovski, Petrol: Enkrat tedensko oz. na deset dni Biotera pripelje organske odpadke, ki jih minimalno doziramo v biomaso. S tem pri življenju ohranjamo mikroorganizme , ki so pomembni v postopku ponovnega zagona/obratovanja bioplinarne. Dnevno se v bioplinarni vklaplja tudi bakla. Gre za avtomatski vklop, z namenom kontrole pravilnega delovanja le-te.

Samo Kavčič: Ali bi cisterne, ki odvažajo digestat iz bioplinarne Lokve opremili z GPS napravami in podatke o tem, kje se cisterne gibljejo, objavili na javnem portalu? S tem bi povečali zmanjšali nezaupanje občanov glede obratovanja bioplinarne.

Aldijana Asanovski, Petrol: Digestat iz bioplinarne mora biti evidentiran. V družbi Petrol vodimo točen seznam kmetov, z njihovimi naslovi in količino digestata, ki je pripeljan na njihova kmetijska zemljišča. Poimenske sezname dobijo vsi inšpektorji, kmetijski minimalno dvakrat letno pride po seznam.

Niko Šuštarič, Proteus: V društvu Proteus se že od samega začetka ukvarjamo z bioplinarno oz. prav zaradi bioplinarne je bila ustanovljena civilna iniciativa in pozneje društvo. O tem smo veliko pisali, na žalost je bilo malo odziva tako s strani občine kot tudi s strani Petrola. Izoblikovalo se je nekakšno nezaupanje, zato težko verjamemo določenim stvarem. S tem, kar je bilo danes povedano, smo lahko nekoliko bolj zadovoljni. Nezaupanje, odpor, jeza ljudi in peticije niso brez razloga. Moti me, da na gradivo za današnjo sejo OS, ki smo ga pripravili v društvu Proteus, nobeden od predstavnikov Petrola ni podal svojega komentarja. Gre za stvari, ki se tičejo samo družbe Petrol in obratovanja/ poslovanja bioplinarne, določene pa so vezane na sistem, inšpekcije, itd. Predstavniki Petrola trdite, da evidentirate in dokumentirate vsako oddajanje digestata. Zakaj potem inšpekcija ugotavlja, da na deklaraciji, ki jo mora izdati bioplinarna ob izdaji digestata uporabniku ni vpisana številka parcele oz. GERK, kjer bo digestat uporabljen? Zagotavljanje sledljivosti zbiranja in predelave organskih odpadkov in zagotavljanje sledljivosti uporabe digestata je eno od strogih načel Uredbe. Kršitve so sankcionirane kot prekršek. Kljub temu se sledljivost ne zagotavlja dosledno oz. je nadzor otežen ali celo onemogočen zaradi praks, ki ne bi smele biti dopuščene. Poleg tega prihaja tudi do mešanja digestata z domačo gnojnico oz. gnojevko, kar onemogoča sledljivost in nadzor in pomeni očitno kršitev uredbe. Uredba tudi določa, da je potrebno zemljo analizirati po desetih letih gnojenja. V gnojilnih načrtih pa se zahteva, da se vsakih nekaj let naredi analiza zemlje na hranila (fosfor, kalij, dušik). Že nekaj let vztrajamo, iščemo rešitev in s predlogom drugega sklepa današnjega gradiva (da se v proračunu Občine za leto 2022 in v prihodnjih letih zagotovijo namenska sredstva za analize tal, gnojenih z digestatom in analize vodnih virov, ki so bili nekoč vir oskrbe občanov s pitno vodo; da se pristopi k načrtovanju in izvedbi projektov preko katerih se bi zagotovila tudi finančna sredstva za predlagane analize tal in vodnih virov) bo to omogočeno. Zunanji zalogovnik še vedno ni pokrit, čeprav je Petrol v postopku izdaje OVD zagotavljal da bodo sestavni del bioplinarne (do leta 2015) tudi tri skladiščni rezervoarji, separator za ločevanje gošče v digestatu, plinohram nad končnim zalogovnikom in biofilter. Nepokrit zunanji zalogovnik digestata pomeni tudi nespoštovanje uredbe, saj je digestat v njem izpostavljen naknadni kontaminaciji. Z OVD je dovoljena predelava 32 vrst odpadkov, med katerimi so tudi »problematični«.

Aldijana Asanovski, Petrol: V okoljevarstvenemu dovoljenju je zapisano katere odpadke lahko sprejemamo in predeljujemo v bioplinarni. Vse kar pride v bioplinarno moramo potrditi z evidenčnim listom v sistemu. Vsako leto do 31.3. za preteklo leto na ARSO poročamo koliko digestata je nastalo, kam je šel, ipd. ARSO vse to preverja.

Niko Šuštarič: Problem so vhodne sestavine. Kontrola organskih odpadkov pri prevzemu v bioplinarni je onemogočena, ker jih pripravlja (zbira, meša in melje) drugi, pogodbeni gospodarski subjekt, ki ga OVD za bioplinarno ne zavezuje.

Aldijana Asanovski, Petrol: V bioplinarno sprejemamo samo odpadke iz Slovenije.

Niko Šuštarič: Dovoljena je predelava organskih odpadkov iz gospodinjstev s šifro 20 01 08, ne pa tudi organskih odpadkov iz gostinstva. Kako lahko pri prevzemu pošiljke odpadkov ugotovite za katero vrsto organskih odpadkov gre?

Župan je zaključil razpravo.

Z 19 glasovi za in 0 proti je bil sprejet naslednji SKLEP:

1. Od družbe Petrol d.d. se zahteva, da odgovori na neodgovorjena vprašanja iz razprave, da poda dodatne informacije in obrazložitve ter dokazila o izvedenih izboljšavah in obnovah, da pojasni kaj so spremenili od kar so prevzeli bioplinarno Lokve in katere izboljšave bodo še uredili do leta 2024, ko poteče Okoljevarstveno dovoljenje št. 35407-57/2011-59, izdano z dne 11. 9. 2014.
2. Župan na pobudo občinskega sveta s predstavniki družbe Petrol d.d., Ministrstvom za okolje in prostor ter z Agencijo za okolje vzpostavi aktiven dialog o prihodnosti bioplinarne Lokve pri Črnomlju in Občinskemu svetu občine Črnomelj ter Odboru za kmetijstvo in dopolnilne dejavnosti in Odboru za turizem in varstvo okolja vsake tri meseca poroča o izvedenih aktivnostih.
3. V proračunu Občine Črnomelj za leto 2022 in v prihodnjih letih se zagotovijo namenska sredstva za analize tal, gnojenih z digestatom in analize vodnih virov, ki so bili nekoč vir oskrbe občanov s pitno vodo. Pristopi se k načrtovanju in izvedbi projektov preko katerih se bi zagotovila tudi finančna sredstva za predlagane analize tal in vodnih virov.

K točki 7:
PREDLOG ZA IZDAJO ODLOKA O REBALANSU PRORAČUNA OBČINE ČRNOMELJ ZA LETO 2021

Mojca Čemas Stjepanovič: Za področje 04 Skupne administrativne službe in splošne javne storitve so s predlogom rebalansa predvidena sredstva v višini 20.000 EUR in so v primerjavi s sprejetim planom višja (glede na realizacijo), sredstva pa so namenjena poravnavi stroškov odvetnikov, notarjev in sodne stroške. Kakšna je struktura teh stroškov? V okviru investicijskih odhodkov so povečana sredstva za investicijsko vzdrževanje poslovnih prostorov in stavb, med drugim tudi za ureditev ogrevanja v »hotelu Lahinja«. Za katere namene oz. potrebe? Zakaj so zmanjšana sredstva na postavki javnih del s področja družbenih dejavnosti? Ali se dela na projektu Regionalna kolesarska povezava Črnomelj-Kanižarica že izvajajo? Sofinancerski delež države za gradnjo šole Loke je nižji od predvidenega, obljubljenega. Iz letnega načrta pridobivanja nepremičnin so razvidni predlogi nakupov stavb, zemljišč, … vendar ob tako velikih investicijah kot je gradnja vrtca, šole, kanalizacija Dobliče, idr. sedaj ni primeren čas za realizacijo predvidenih nakupov. Kako deleč je dokumentacija za projekt kanalizacije Dobliče? Ali je že pridobljena, v kateri fazi je pridobitev gradbenega dovoljenja? Kakšna je realnost razpisa za sofinanciranje manjših kanalizacijskih sistemov? Se zaveda, da so velike investicije potrebne in so finančno zelo

zahtevne, vendar rebalans proračuna občine Črnomelj za leto 2021 »tepe« velike investicije, zanj ne more glasovati.

Župan: Rebalans proračuna Občine Črnomelj za leto 2021 je pripravljen zaradi sprememb na prihodkovni in odhodkovni strani proračuna, ki zahtevajo da se le-ti ponovno uravnovesijo. V predlogu rebalansa so tako upoštevane spremembe, ki se nanašajo na višino sofinanciranj s strani države in spremembe, ki se nanašajo predvsem na obseg izvajanja posameznih projektov. S predlogom rebalansa želimo zagotoviti proračunsko ravnotežje med ocenjenimi razpoložljivimi viri in izdatki, predvsem pa planirati predvidene prihodke in odhodke realno glede na predvideno dinamiko izvedbe projektov in plačil do konca proračunskega leta. Rebalans proračuna občine Črnomelj za leto 2021 oz. spremembe proračuna se nanašajo na višino prejetih sredstev iz državnega proračuna za investicije, predvsem bodo ta sredstva zaradi spremembe terminskega plana in dinamike izvajanj investicij v letu 2021 nižja oz. se bo sofinanciranje preneslo v naslednje leto (nadomestna gradnja OŠ Loka, obnova in dograditev OŠ Dragatuš, kanalizacija Dobliče, regionalna kolesarska povezava Črnomelj-Kanižarica, odvajanje in čiščenje odpadnih voda iz porečja Kolpe). Investicija kanalizacija Dobliče je ocenjena na 1,5 mio EUR. V naslednjem tednu bo vložena vloga za pridobitev gradbenega dovoljenja. Dejstvo je, da razpisa, na katerega bi prijavili omenjeni projekt, še ni. Sklep o sofinanciranju gradnje šole Loka iz leta 2018 je napisan zelo ohlapno, ne vsebuje nobene zaveze. Samo politična volja nekoga je, da bo ta sklep realiziran. Pogovori glede gradnje šole Loka potekajo z vsemi akterji. Zahvala svetnici Maji Kocjan za vso pomoč pri aktivnostih v zadevi gradnje šole Loka.

Mojca Čemas Stjepanovič: V 2. členu Odloka o rebalansu proračuna občine Črnomelj za leto 2021 je zapisano zadolževanje v višini 2.640.000 EUR, v obrazložitvi gradiva pa v višini 2.200.00 EUR. Zakaj razlika?

Marina Klevišar, OU: Gre za napako v obrazložitvi gradiva. Pravilen zapis zadolžitve je naveden v odloku.

Matej Banovec: Nad rebalansom proračuna občine Črnomelj za leto 2021 je razočaran. V njem ni predvidenih sredstev za drugo fazo kanalizacije Dobliče.

Župan: Projektna naloga za kanalizacijo Dobliče se dela. Kot je zapisano v gradivu si obetamo uspešno prijavo na javni razpis za sofinanciranje manjših kanalizacijskih sistemov v okviru Načrta za okrevanje in odpornost.

Matej Banovec: Pred letom in pol smo se pogovarjali o drugi fazi. Za letošnji proračun je bilo rečeno, da bo namenjenih več sredstev za izdelavo dokumentacije, problem je, ker nimamo niti osnove za izdelavo le-te. Gradnja prve faze kanalizacije Dobliče, ki zajema tudi Grič, je predvidena v 2022 in 2023. Kaj pa okoliške vasi? Zadevo je potrebno reševati celovito in to celovitost vključiti v rebalans proračuna. Svetniška skupina SDS danes ne bo glasovala za sprejem rebalansa proračuna občine Črnomelj za leto 2021.

Župan: Naročena je idejna študija, ki bo pokazala rešitev kako investicijo kanalizacije Dobliče izpeljati (kaj se splača narediti). Čakamo na javni razpis za sofinanciranje manjših kanalizacijskih sistemov v okviru Načrta za okrevanje in odpornost, zato smo za leti 2022 in 2023 v NRP vnesli nov projekt z imenom »Kanalizacija in čistilna naprava Dobliče – 1. faza«. V okviru tega projekta se naj bi zgradilo 4,6 km kanalizacij, črpališči in ČN za 2 x 300 PE.

Mira Radojčič: Iz gradiva je razvidno znižanje prihodkov iz državnega proračuna za 2,8 mio EUR in odhodkov za 5,4 mio EUR (glavnina investicije za 5,362 mio EUR). Investicijski odhodki za devet mesecev znašajo 2,3 mio EUR. Do konca leta naj bi znašali 7,1 mio EUR,

kar je skoraj dvakrat več. Ali je to realno? Ob sprejemanju rebalansa bi pričakovali, da bo jasna finančna konstrukcija za izgradnjo vrtca. V gradivu piše, da se pričakuje sofinanciranje EKO sklada, da je vloga že oddana. Ali gre za kredit ali so to nepovratna sredstva? V NRP je ravno tako omenjeno sofinanciranje EKO sklada za OŠ Dragatuš in OŠ Loka, čeprav ugotavljamo, da se investicija za OŠ Dragatuš in OŠ Loka odmika v leto 2023. Ves čas smo se pogovarjali, da bo sofinanciranje OŠ zagotovila Vlada, pa me zanima ali je to še prisotno v vladnih dokumentih? Kakšna vzdrževanja bodo do konca leta izvedena na spominski hiši Otona Župančiča, ker so sredstva povečana iz 14.000 na 24,000 EUR? Predviden je nakup hotela Lahinja za 150.000 EUR - kateri del in čemu bo stavba namenjena? Na koncu gradiva o razpolaganju s premičnim premoženjem, kjer je predvidena prodaja lesa na rastilu v vrednosti 20.000 EUR je verjetno zapisana neprava količina lesa (8.00 m3).

Renata Butala: Zanima me glede stavb, katerih bodoči lastnik je navedena Občina Črnomelj. Katere stavbe so to in kaj bo Občina Črnomelj pridobila s tem? Tudi bivša »Bocotova« hiša. Kaj je predvideno v njih?

Župan: V stavbi hotela Lahinja bodo preurejeni prostori za potrebe mladinskih organizacij in združenj v občini Črnomelj. V 2022 se bo pristopilo k izdelavi projektne dokumentacije, ki bo podlaga za prijavo na morebitne javne razpise za pridobivanje sredstev za obnovo stavbe bivšega hotela. »Bocotovo« hišo je občina kupila 2019. V Dobličih si krajani želijo urediti vaško jedro, potreben je odkup nepremičnine.

Marko Mravinec: Za vzdrževanje lokalnih cest vsako leto namenjamo cca. 260.000 EUR proračunskih sredstev. Občina dodatno prejme še državna sredstva zaradi povečanega nadzora državne meje, potrebnega zaradi nedovoljenih prehodov državne meje. V letošnjem letu bomo za vzdrževanje, gradnjo cest porabili le nekaj več kot 100.000 EUR, kar ni v redu. Naše ceste so v zelo slabem stanju, zato bi morali strmeti k izboljšanju, obnovi le-teh. Tudi ni prav, da se pogodba z izbranim izvajalcem del podpiše šele v jesenskem času. Kam gredo sredstva za zimsko vzdrževanje cest, ko pa vemo, da so bila tri leta zapored mile zime in pluženja skoraj ni bilo?

Nataša Hudelja: Nad rebalansom proračuna občine Črnomelj za leto 2021 je razočarana. Opaža, da se investicije, za katere se zavzema že dlje časa, odmikajo, prestavljajo v naslednja leta. Moti jo tudi to, da začeti projekti ne zaključijo, se pa začenjajo novi. Osebno in tudi zaradi ljudi, zaradi katerih je v OS, rebalansa ne more podpreti.

Leopold Perko: Zakaj so prihodki od prodaje nepremičnin glede na planirane tako nizki? Kaj je vzrok takšnemu izpadu državnih sredstev? Z rebalansom proračuna so ukinjena sredstva za obnovo in dograditev OŠ Dragatuš, s strani države pa so sredstva za omenjeno investicijo odobrena. Prosi za obrazložitev.

Župan: Planirani prihodki od prodaje nepremičnin so nižji, ker je bila v letu 2021 med drugim planirana tudi prodaja stavbe vojašnica na Majeru. S ključnimi projekti, kot je gradnja OŠ Loka bomo počakali na sklep vlade. Projekt obnove in dograditve OŠ Dragatuš je ocenjen na 2,6 mio EUR. Najstarejši del šole je potrebno porušiti in na tem mestu šolo dograditi. Investicija bo sofinancirana s strani Ministrstva za izobraževanje, znanost in šport (1,4 mio EUR) in bo dokončana v naslednjih treh letih.

Z 10 glasovi za in 6 proti je bil sprejet naslednji SKLEP:
Predlog za izdajo Odloka o rebalansu proračuna Občine Črnomelj za leto 2021 s prilogami se sprejme v predloženi vsebini.

Župan je predlagal, da se Predlog za izdajo Odloka o rebalansu proračuna Občine Črnomelj za leto 2021 spremeni v Predlog Odloka o rebalansu proračuna Občine Črnomelj za leto 2021.

Z 10 glasovi za in 5 proti je bil sprejet naslednji SKLEP:
Predlog za izdajo Odloka o rebalansu proračuna Občine Črnomelj za leto 2021 se spremeni v Predlog Odloka o rebalansu proračuna Občine Črnomelj za leto 2021.

Z 10 glasovi za in 6 proti je bil sprejet naslednji SKLEP:
1. Odlok o rebalansu proračuna Občine Črnomelj za leto 2021 s prilogami se sprejme v predloženi vsebini.
2. Sprejme se Letni načrt ravnanja z nepremičnim in premičnim premoženjem Občine Črnomelj za leto 2021.

K točki 8:
INFORMACIJA O PRIPRAVI OBČINSKEGA PODROBNEGA PROSTORSKEGA NAČRTA ZA DEL ENOTE UREJANJA PROSTORA DRE_2 V DRENOVCU

Točki je prisostvovala Danijela Kure Kastelc, Sapo d.o.o.

Z 19 glasovi za 0 proti je bil sprejet naslednji SKLEP:
Informacijo o pripravi Občinskega podrobnega prostorskega načrta za del enote urejanja prostora DRE_2 v Drenovcu se sprejme v predloženi vsebini.

K točki 9:
INFORMACIJA O PRIPRAVI SPREMEMB IN DOPOLNITEV OBČINSKEGA PODROBNEGA PROSTORSKEGA NAČRTA MAJER

Točki je prisostvovala Judita Thaler, Urbi d.o.o.

Andrej Fabjan: Kaj je dodana vrednost sprememb in dopolnitev OPPN Majer?

Župan: Izkazane potrebe, ki so podlaga za spremembo in dopolnitve OPPN, in temu primerne rešitve se nanašajo na: širitev objekta VDC, spremembo rabe opuščenega vojaškega objekta za namene varovanih stanovanj ter dodatne pogoje glede oblikovanja objekta, določitev koridorja za umestitev brvi za pešce in kolesarje do mestnega jedra ter ureditev parkirišča za potrebe mestnega jedra, dopustitev dejavnosti destilarne, gradnjo objekta na območju opuščene bencinske črpalke, možnost urejanja športnega parka idr..

Andrej Fabjan: Verjetno je že znan kupec stavbe vojašnica, saj spremembe OPPN Majer narekujejo spremembo rabe opuščenega vojaškega objekta za namene varovanih stanovanj. Zdi se mi nestrokovno, da bodo na Majeru, kjer je obrtna cona, varovana stanovanja.

Župan: Vojašnica na Majeru je stavba s površino 3500 m2, potrebna je temeljite rekonstrukcije. Občina sredstev za obnovo nima, in tudi ob načrtovanih projektih stavbe ne bo možno obnoviti še naslednjih 10 let, zato je stavba predvidena za prodajo.

Fabjan Andrej: Stavba bivše vojašnice je na občino prišla na podlagi zakona o skladnem razvoju. V starem mestnem jedru Črnomlja kupujemo stavbe, na drugi strani pa jih prodajamo. Majer ni primerna lokacija za varovana stanovanja. Pri glasovanju se bo vzdržal.

Z 19 glasovi za in 0 proti je bil sprejet naslednji SKLEP:
Informacijo o pripravi sprememb in dopolnitev Občinskega podrobnega prostorskega načrta Majer se sprejme v predloženi vsebini.

K točki 10:
INFORMACIJA O PRIPRAVI SPREMEMB IN DOPOLNITEV OBČINSKEGA LOKACIJSKEGA NAČRTA MESTNO JEDRO ČRNOMELJ

Točki je prisostvovala Judita Thaler, Urbi d.o.o.

Andrej Fabjan: Kaj bomo s spremembami in dopolnitvami OLN mestno jedro Črnomelj pridobili? Kje naj bi bila tržnica?

Župan: Izkazane potrebe, ki so podlaga za spremembo OLN, in temu primerne rešitve se nanašajo na: umestitev brvi za povezavo mestnega jedra in Majerja zaradi zagotavljanja parkiranja v mestnem jedru, vstopno izstopna mesta na rekah Dobličica in Lahinja za omogočanje plovbe, predlog lokacije za ureditev tržnice, uskladitev grafike obstoječega OLN ter nekaj pobud za spremembo območja urejanja.

Judita Thaler, Urbi d.o.o.: Občinski lokacijski načrt mestno jedro Črnomelj je bil narejen leta 2005. V letih je prišlo do nekaterih pobud in nekaterih sprememb akta z drugimi akti, kot je Občinski prostorski načrt občine Črnomelj. Le-ta je določil drugačno namensko rabo, zato smo morali OLN mestno jedro Črnomelj uskladiti s tem aktom. Usklajena in določena so štiri vstopno izstopna mesta za čolnarjenje, obravnavane so bile tudi druge pobude – npr. odstranitev objekta na Kolodvorski cesta 1. Lokacije, ki so obrnjene proti obalam Dobličice in Lahinje bodo pridobile več prostora.

Leopold Perko: Iz svojega področje dala lahko pove, da je OLN zastarel in omejuje investitorje pri svojem delovanju. Upa, da bo tako novo dopolnjeni odlok bolj prijazen do investitorjev v mestnem jedru Črnomlja.

Z 19 glasovi za in 0 proti je bil sprejet naslednji SKLEP:
Informacijo o pripravi sprememb in dopolnitev Občinskega lokacijskega načrta mestno jedro Črnomelj se sprejme v predloženi vsebini.

K točki 11:
SPREJEM SKLEPA O DOLOČITVI JAVNE INFRASTRUKTURE NA PODROČJU KULTURE

Vesna Fabjan: V Odboru za družbene dejavnosti smo obravnavali predlog, da se stavba dijaškega doma določi za javno infrastrukturo na področju kulture. Pri tem smo izpostavili, da je stavba v upravljanju knjižnice, mi pa redno poslušamo, da gre denar npr. za protipotresno sanacijo OŠ MŠN. Prednost je, da ministrstvo za kulturo lahko do 100% sofinancira obnovo za kulturne namene, torej za kulturno infrastrukturo, mi pa vemo, da sta v stavbi še MC BIT in izobraževalna dejavnost, prihodnost teh v stavbi, pa še vedno ni jasen. Moti nas, da se tega ne da jasno doreči. Sicer smo se v odboru odločili, da namero o razglasitvi javne infrastrukture podpremo.

Župan: Po veljavni pogodbi mora MC BIT v teh prostorih delovati do leta 2023 (zaradi opreme). Pritličje stavbe bo namenjeno dejavnosti Knjižnice Črnomelj, ostali prostori pa OŠ Milke Šobar Nataše Črnomelj. Dogovorjeno je, da investicije v OŠ Milke Šobar Nataše Črnomelj sofinancirata tudi Občina Semič in Občina Metlika.

Vesna Fabjan: Ali lahko zadevna sprememba kakorkoli negativno vpliva na OŠ Milke Šobar Nataše Črnomelj? Npr. v primeru, če bo šola želela kandidirati na razpise s področja izobraževanja (npr. če bi šlo za postavitev varovalnih ograj na oknih, opremo…)?

Župan: Za enkrat nismo zaznali, da šola zaradi te spremembe ne bi mogla kandidirati na razpisih.

Vesna Fabjan: Na odboru nam je bilo rečeno, da bo za sanacijo doma del sredstev pridobljenih iz nekega drugega projekta. Glede na to, se sanacija zamika na januar 2022. Ali to pomeni, da se bo takrat stavba celostno sanirala? Se bo obnovila tudi dotrajana električna napeljava, prezračevanje, zaščita oken proti padcem?

Župan: Za statiko stavbe je izvajalec izbran. Sama izvedba le-te je na prošnjo ravnatelja OŠ Milke Šobar Nataše Črnomelj premaknjena (januar 2022). Namreč ravnatelj želi, da se predhodno naredi pot do telovadnice OŠ Mirana Jarca.

Z 19 glasovi za in 0 proti je bil sprejet naslednji SKLEP:
Sklep o določitvi javne infrastrukture na področju kulture se sprejme v predloženi vsebini.

K točki 12:
IZDAJA SOGLASJA USTANOVITELJA ZA RAZPOREDITEV PRESEŽKA PRIHODKOV NAD ODHODKI ZA NAMENSKO PORABO – VRTEC OTONA ŽUPANČIČA ČRNOMELJ

Z 19 glasovi za in 0 proti je bil sprejet naslednji SKLEP:
Izda se soglasje ustanovitelja k namenski porabi presežka Vrtca Otona Župančiča Črnomelj, in sicer za postavitev toplotne črpalke za ogrevanje novejšega dela vrtca enote Loka in dodatne ureditve igralnice na Majerju.

K točki 13:
KADROVSKE ZADEVE

1. Imenovanje predsednika LAS – Lokalne akcijske skupine za spremljanje odvisnosti od drog na območju občine Črnomelj

Z 19 glasovi za in 0 proti je bil sprejet naslednji SKLEP:
Jurij Matkovič, 8343 Dragatuš predstavnik MC Bit se imenuje za predsednika LAS – Lokalne akcijske skupine za spremljanje odvisnosti od drog na območju občine Črnomelj in sicer do izteka mandata članom v obstoječi sestavi.

2. Imenovanje člana Nadzornega odbora Občine Črnomelj

Z 19 glasovi za in 0 proti je bil sprejet naslednji SKLEP:
V Nadzorni odbor Občine Črnomelj se za članico imenuje mag. Sonja Pavše Grabrijan, 8340 Črnomelj.

3. Mnenje k imenovanju pomočnice direktorice na Centru za socialno delo Dolenjska in Bela krajina na Enoti Črnomelj

Z 19 glasovi za in 0 proti je bil sprejet naslednji SKLEP:
Občinski svet občine Črnomelj podaja pozitivno mnenje k imenovanju Marjetke Papež, 8340 Črnomelj, na mesto pomočnice direktorice Centra za socialno delo Dolenjska in Bela krajina na Enoti Črnomelj.

K točki 14:
PREMOŽENJSKO PRAVNE ZADEVE

1. Izvedba geodetske odmere in ukinitev statusa javnega dobra

Z 19 glasovi za in 0 proti je bil sprejet naslednji SKLEP:
Na delu nepremičnine parc. št. 3564/2 k.o. 1540 Dobliče, se izvede geodetska odmera dela zemljišča, površine cca 60 m² v delu, ki funkcionalno zaokrožuje parc. št. *56 k.o. 1540 Dobliče. Geodetska izmera se izvede z ustreznim odmikom od javne poti, ki poteka v neposredni bližini. Po opravljeni geodetski odmeri se na novo nastali parc. št. ukine status javnega dobra, o čemer bo naknadno odločal občinski svet.

2. Ukinitev statusa javnega dobra in odprodaja nepremičnine

Z 19 glasovi za in 0 proti je bil sprejet naslednji SKLEP:
1. Na nepremičnini parc. št. 2342/354 k.o. 1540 Dobliče, se izbriše zaznamba javnega dobra (ID omejitve: 19294836). Sklep o ukinitvi oziroma izbrisu statusa javnega dobra stopi v veljavo z dnem sprejema sklepa na Občinskem svetu Občine Črnomelj in se objavi v Uradnem listu RS.
2. Po pravnomočnosti odločbe o izbrisu statusa javnega dobra pri nepremičnini parc. št. 2342/354 k.o. 1540 Dobliče se slednja s sklenitvijo neposredne pogodbe odproda lastniku nepremičnine parc. št. 2342/18 k.o. 1540 Dobliče, v skladu z veljavnimi določbami Zakona o stvarnem premoženju države in samoupravnih lokalnih skupnosti.

3. Izvedba geodetske odmere in ukinitev statusa javnega dobra

Z 19 glasovi za in 0 proti je bil sprejet naslednji SKLEP:
Na delu nepremičnin parc. št. 2694/171, parc. št. 2694/165 in parc. št. 2694/183, vse k.o. 1562 Učakovci se izvede geodetska izmera v izmeri cca 300 m2, in sicer v delu ki funkcionalno zaokrožuje parc. št. 1305 in parc. št. 1302/2 in parc. št. 1302/1, obe k.o. 1562 – k.o. Učakovci. Geodetska izmera se izvede z ustreznim odmikom od javnih poti, ki potekajo v neposredni bližini. Po opravljeni geodetski odmeri se na novo nastalih parc. št. ukine status javnega dobra, o čemer bo naknadno odločal občinski svet.

4. Izvedba geodetske odmere in ukinitev statusa javnega dobra

Z 19 glasovi za in 0 proti je bil sprejet naslednji SKLEP:
Na delu nepremičnine parc. št. 3569/2 k.o. 1540 Dobliče se izvede geodetska izmera v površini cca 150 m2²; in sicer v delu ki funkcionalno zaokrožuje parc. št. *25/4, parc. št. 24, parc. št. 30/1, parc. št. 30/3, vse k.o. 1540 Dobliče. Po opravljeni geodetski odmeri se na novo nastali parc. št. ukine status javnega dobra, o čemer bo naknadno odločal občinski svet.

K točki 15:
ODGOVORI NA VPRAŠANJA IN POBUDE ČLANOV SVETA

Mojca Čemas Stjepanovič:
1. Ali je kaj novega glede signala v Kanižarici?

Danijela Nedič Orešič, direktorica OU je pojasnila, da zaradi odsotnosti odgovorne osebe operaterja, odgovora ni pridobila. Le-ta bo podan na naslednji seji OS.

K točki 16:
VPRAŠANJA IN POBUDE ČLANOV SVETA

Vesna Fabjan:

1. Že mesece/leta ugotavljamo neupravičeno odsotnost romskega svetnika na sejah. Po zakonu o lokalnih volitvah in našem poslovniku bi to dilemo že zdavnaj morali rešiti. Zanima me, ali je že prišel odgovor iz sodišča? S katerim datumom je občina na sodišče vložila poizvedovanje o statusu svetnika? To se odvija prepočasi. Nič nimam proti nikomur, a menim, da je to, da tu ni predstavnika romske skupnosti velika škoda za skupnost. Tri leta že sedimo tu, pa se še nikoli nismo zares lotili te teme. Skratka predlagam, da se postopek nadomestnih volitev pospeši, da ne bomo potem šest mesecev pred volitvami ugotavljali, da volitve niso več potrebne, ker jih zakon več ne zahteva. Če koga zadeva zanima ali čuti, da bi se o tem morali začeti bolj pogovarjati, vas vabim 20.10.2021, to je naslednjo sredo, v kulturni dom na delovni sestanek. Govorili bomo o aktivnostih in programih izobraževanja Romov, možnostih sodelovanja. Kolikor vem, je Romska zveza na Občino že posredovala vabilo, ki naj bi ga preposlali svetnikom, odboru za družbene dejavnosti in delovnemu telesu za romske zadeve. Če še niste, pričakujem, da bo vabilo poslano naprej.
2. Pogosto se dogaja, da svetniki z odgovori na svetniška vprašanja in pobude nismo zadovoljni. Občani se na nas obračajo z vprašanji, pričakujejo enako kot mi, da bodo dobili temeljit, poljudno razumljiv odgovor. Potem pa dobimo: »pogodba je v skladu s predpisi«, »poglejte na spletu«… Nihče ne dvomi v skladnost s predpisi, vsi lahko pogledamo na splet …., a očitno nam še vedno kaj ni jasno, zato sprašujemo. Menim, da smo občani vredni vsaj preprostega odgovora in ne ignorance, kot jo lahko razumemo iz tovrstnih odgovorov, ki navadnemu občanu nič ne koristijo.
3. Zadnje čase na sejah OS pogrešam novinarje TV Vaš kanal. Sprašujem kaj je razlog za odsotnost medijev na sejah? Ali občina ne pošilja vabil? Ali se vaš kanal in drugi mediji ne odzivajo nanje? Iz proračuna je kar nekaj sredstev namenjenih za TV Vaš kanal in prav je tako. Vemo, da je to žal edini TV kanal, ko lahko več slišimo in vidimo o dogodkih pri nas. Vemo, da so ta sredstva v razmerju s sosednjima občinama v razmerju 1:2:3, a na sporedu ni nič več prispevkov iz naše občine kot iz ostalih dveh. Iz strani občanov sem prejela pobudo naj vprašam, zakaj je na sporedu manj novic iz Bele krajine kot je bilo pred leti?

Renata Butala:

1. Menim, da bi se morali bolj prijavljati na raznorazne razpise. Za potrebe uspešnih prijav in izpeljav najrazličnejših projektov in aktivnosti je potreben projektni nastop in projektni način dela. Posamezniki največkrat niso dovolj seznanjeni z različnimi razpisi, na katerih lahko individualno, društveno, v okviru lastne dejavnosti kandidirajo za finančna sredstva, hkrati pa tudi niso dovolj usposobljeni za pisanje prijav za sodelovanje na razpisih. Lansko leto marca sem dala pobudo za organizacijo izobraževanja za pisanje in vodenje projektov za zainteresirane predstavnike KS in društev, kar vam je bilo všeč, pa še do danes to ni bilo izvedeno.
2. Danes me je presenetil odgovor iz kabineta župana na anonimno pismo bralca na Radiu Odeon glede sanacije poškodb po gradbenem posegu na Čardaku. To razumem, da je bila cesta v slabem stanju, takih cest je v občini še veliko, da mora občina zamenjati dotrajano kanalizacijo iz betonskih cevi (pri nas KS Stari trg imamo še azbestne cevi), ne razumem pa, da tu ne bo nobenega prispevka investitorja novega bloka, saj je prav gradnja le-tega pripomogla k še večjim poškodbam. Občina kot dober gospodar bi morala imeti v pogodbi zapisano, da mora investitor morebitne nepravilnosti, poškodbe poravnati oz. sanirati s svojimi sredstvi.

Marko Mravinec:

1. Občinska uprava naj pripravi poročilo o prodaji lesa v gozdovih, ki so last Občine Črnomelj za leto 2020 in 2021 (strošek sekača, višina sredstev, količina prodanega lesa, ipd.).

Andrej Fabjan:

1. Ravnateljico Srednje šole Črnomelj se zaprosi, da občinskemu svetu posreduje vse zapisnike sej sveta zavoda in vse odločbe, ki so bile izdane s strani inšpekcijskih služb ministrstva za šolstvo v zadnjem mandatnem obdobju.

Jaka Birkelbach:

1. Rudniški stolp v Kanižarici je obnovljen, kar je pohvalno, vendar opažamo, da se ni sanirala težava, ki se vleče že od 2010. Ni urejeno odvodnjavanje iz strehe, žlebov ni, voda že ob najmanjšem deževju priteče v rudniški rov in ta je neprehoden. Zakaj ni bilo istočasno ob obnovi stolpa urejeno tudi odvodnjavanje?
2. Podaja pobudo občanov, da se na semaforje v Črnomlju namesti odštevalnike časa.
3. Naj se poišče primernejši prostor za seje OS, namreč dvorana kulturnega doma je mrzla, stoli so neudobni, ipd..

Mojca Čemas Stjepanovič:

1. V obrazložitvi rebalansa proračuna občine Črnomelj za leto 2021 je zapisano, da so sredstva za vzdrževanje poti ob južni meji predlagana v nižjem znesku glede na predviden obseg del, ki se bodo izvedla do konca leta. Občinska uprava naj pripravi seznam, iz katerega bo razvidna višina teh sredstev, ki so bila in še bodo vložena na obmejnem območju in v katere kraje.

Nataša Hudelja:

1. Od lanskega julija je za upokojence oz. starejše nad 65 let na ravni celotne države uveden brezplačni medkrajevni javni potniški prevoz na ravni celotne države. Nekatere mestne občine takšen potniški prevoz že izvajajo, zato predlaga, da se tudi v Črnomlju uvede brezplačen mestni javni potniški promet.
2. Za sofinanciranje vlaganj v infrastrukturo za krepitev odpornosti izvajalcev institucionalnega varstva je predvidenih 93 mio evrov, ki jih bo v celoti prispeval Evropski sklad za regionalni razvoj. Kako je s prijavo projektov na razpis za obnovo, dograditev domov starejših občanov pri nas?

Bernarda Kump:

1. Na srečanju turističnih ponudnikov destinacije Bela krajina, ki bo 19. 10. 2021 v Kulturnem centru Semič je na dnevnem redu tudi točka – predstavitev novega izobraževalnega programa Srednje šole Črnomelj, za kateri program gre?

Seja Občinskega sveta občine Črnomelj je bila zaključena ob 20. uri.

Zapisala:
Antonija Hiti, OU

Andrej Kavšek,
župan

Številka: 900-77/2021

OBČINA ČRNOMELJ

Trg svobode 3, 8340 Črnomelj
obcina@crnomelj.si
www.crnomelj.si

OBČINSKI SVET

K točki 5

Gradivo za sejo Občinskega sveta občine Črnomelj v decembru 2021

ZADEVA: Informacija o pripravi sprememb in dopolnitev občinskega prostorskega načrta občine Črnomelj – tretja sprememba

UVOD IN OBRAZLOŽITEV :

Občina Črnomelj pripravlja spremembe in dopolnitve Občinskega prostorskega načrta občine Črnomelj - tretja sprememba (v nadaljevanju: SD OPN 3). Prostorski akt se pripravlja po postopku, predpisanem z določili Zakona o prostorskem načrtovanju (Uradni list RS, št. 33/07, 70/08 – ZVO-1B, 108/09, 80/10 – ZUPUDPP, 43/11 – ZKZ-C, 57/12, 57/12 – ZUPUDPP-A, 109/12, 76/14 – odl. US, 14/15 – ZUUJFO in 61/17 – ZUreP-2; v nadaljevanju: ZPNačrt) in na podlagi Sklepa o začetku priprave sprememb in dopolnitev Odloka o občinskem prostorskem načrtu občine Črnomelj (Uradni list, št. 36/2018), ki je bil sprejet še pred uveljavitvijo Zakona o urejanju prostora.

Predmet načrtovanja SD OPN 3 so vsebine, ki obsegajo:

a) spremembe namenske rabe prostora in drugih pogojev posegov v prostor na podlagi že prejetih razvojnih potreb, ki jih v času priprave SD OPN 3 ni bilo več mogoče obravnavati ter druge nove razvojne potrebe in pobude,
b) spremembe namenske rabe prostora in drugih pogojev posegov v prostor na podlagi konceptov urejanja naselij v Krajevni skupnosti Petrova vas,
c) posamične spremembe in dopolnitve vsebin OPN, ki se nanašajo na podrobno namensko rabo prostora, meje med enotami urejanja prostora, umeščanja objektov v prostor in njihovega oblikovanja ter s tem povezane spremembe in dopolnitve prostorskih izvedbenih pogojev,
d) vsebine s katerimi se OPN uskladi z aktualnimi (spremenjenimi) predpisi,
e) spremembe in dopolnitve nekaterih določil tekstualnega dela z namenom jasnejših opredelitev ter uskladitve eventualno ugotovljenih neskladnosti med tekstualnim in kartografskim delom akta oziroma znotraj njihovih vsebin, v smislu tehničnih in redakcijskih popravkov,
f) implementacije že izdelanih strokovnih podlag ter izdelavo drugih študij, druge strokovne podlage, ipd.

Osnutek prostorskega akta je bil izdelan oktobra 2020. Pripravljavec je, dne 12. oktobra 2020, pozval nosilce urejanja prostora, da na podlagi 47. a člena ZPNačrt predložijo prvo mnenje. Na podlagi izdanih prvih mnenj je Ministrstvo za okolje in prostor, dne 25. 01. 2021, izdalo odločbo št. 35409-266/2020-2550/9, na podlagi katere je v postopku priprave in sprejemanja SD OPN3 treba izvesti celovito presojo vplivov na okolje presoje sprejemljivosti vplivov izvedbe plana na varovana območja narave. Iz tega razloga je bilo v postopku izdelano

Okoljsko poročilo, ki ga je izdelal AD SVETOVANJE - Anes Durgutović s.p. in Dodatek za presojo sprejemljivosti na varovana območja, ki ga je izdelal Eranthis, Maja Divjak Malavašič, s.p.. Ob upoštevanju predlaganih okoljskih omilitvenih ukrepov so bile prostorske rešitve osnutka v juliju 2021 dopolnjene v dopolnjeni osnutek SD OPN 3.

Ministrstvo za okolje in prostor je na podlagi drugega odstavka 48. člena ZPNačrt v skladu s predpisi, ki urejajo varstvo okolja in narave v septembru 2021 potrdilo ustreznost okoljskega poročila in sprejemljivost vplivov izvedbe plana na okolje. Na podlagi te potrditve je okoljsko poročilo ustrezno pripravljeno tudi za javno razgrnitev. Javna razgrnitev je potekala od 5.10. do 6.12.2021. Javna obravnava je zaradi epidemije Covid-19 potekala prek spletnega portala Zoom.

Po zaključku javne razgrnitve sledil priprava stališč do pripomb in predlogov, na podlagi katerih bo izdelan predlog SD OPN 3, ki bo v skladu z določili ZPNačrt posredovan nosilcem urejanja prostora v pridobitev mnenj in pridobitev odločbe Ministrstva za okolje in prostor o sprejemljivosti vplivov na okolje. Po prejetju pozitivnih mnenj in odločbe o sprejemljivosti vplivov na okolje bo izdelan usklajen predlog SD OPN 3, ki bo posredovan v drugo obravnavo in sprejem Občinskemu svetu občine Črnomelj. Po sprejetju bo odlok o SD OPN 3 objavljen v uradnem glasilu in na spletni strani Občine Črnomelj.

Podrobnejše gradivo, ki je bilo v javni obravnavi, je dostopno na:

http://www.crnomelj.si/item/7106-javno-naznanilo-javna-razgrnitev-in-javna-obravnava-dopolnjenega-osnutka-sd-opn-obcine-crnomelj

PREDLOG SKLEPA:

Občinskemu svetu občine Črnomelj predlagamo, da gradivo »Informacija o pripravi sprememb in dopolnitev občinskega prostorskega načrta občine Črnomelj« obravnava in ga kot informacijo sprejme v predlagani vsebini.

Pripravila:
mag. Marija Prašin Kolbezen, OU

Predlagatelj:
Andrej Kavšek, župan, l.r.

MNENJE ODBORA ZA GOSPODARSTVO IN KOMUNALNO INFRASTRUKTURO:

Odbor za gospodarstvo in komunalno infrastrukturo je na svoji 19. redni seji, dne 6. 12. 2021 obravnaval gradivo »Informacija o pripravi sprememb in dopolnitev občinskega prostorskega načrta občine Črnomelj«. Odbor na gradivo ni imel pripomb in Občinskemu svetu občine Črnomelj predlaga, da gradivo obravnava in ga kot informacijo sprejme v predlagani vsebini.

Zapisala:
Tanja Peteh, l.r.

Predsednik Odbora za gospodarstvo in komunalno infrastrukturo
Samo Kavčič, l.r.

OBČINA ČRNOMELJ

Trg svobode 3, 8340 Črnomelj
obcina@crnomelj.si
www.crnomelj.si

OBČINSKI SVET

K točki 6

Gradivo za sejo Občinskega sveta občine Črnomelj v decembru 2021

ZADEVA: Odlok o spremembah in dopolnitvah občinskega podrobnega prostorskega načrta Majer – predlog za izdajo

UVOD IN OBRAZLOŽITEV :

Na podlagi zaznanih potreb v prostoru, ki jih je evidentirala Občina Črnomelj, ter podanih pobud posameznih lastnikov objektov in zemljišč, je bil začet postopek sprememb in dopolnitev občinskega podrobnega prostorskega načrta Majer (v nadaljevanju: SD OPPN).

Obravnavano območje je z veljavnim OPPN Majer predvideno za sanacijo in prenovo obstoječih objektov ter gradnjo novih objektov za proizvodne dejavnosti manjšega obsega. Poleg tega je še namenjeno za oskrbne, gostinske, storitvene, poslovne, obrtne, športno rekreacijske dejavnosti ter dejavnosti varstveno delovnega centra.

Izkazane potrebe, ki so podlaga za spremembo in dopolnitve OPPN, in temu primerne rešitve se nanašajo na: širitev objekta VDC, spremembo rabe opuščenega vojaškega objekta za namene varovanih stanovanj ter dodatne pogoje glede oblikovanja objekta, določitev koridorja za umestitev brvi za pešce in kolesarje do mestnega jedra ter ureditev parkirišča za potrebe mestnega jedra, dopustitev dejavnosti destilarne, gradnjo objekta na območju opuščene bencinske črpalke, možnost urejanja športnega parka idr..

V času javne razgrnitve je bila podana pripomba v smislu ureditve parkirišča (kampiranja) za avtodome. Tudi na seji Odbora za gospodarstvo je bil izražen pomislek glede odsotnosti določil za omogočanje parkiranja avtodomov. Namreč v stališču do pripomb je bilo obrazloženo, da predloga za parkiranje avtodomov v smislu kampiranja v tej fazi postopka ni mogoče upoštevati, saj gre za dejavnost, ki jo je potrebno preveriti v vseh fazah postopka priprave prostorskega akta in z njo seznaniti nosilce urejanja prostora; vsekakor pa je parkiranje za avtodome brez kampiranja mogoče urejati brez posebnih oz. dodatnih določil v odloku.

POSTOPEK PRIPRAVE SD OPPN :

V izhodiščih za pripravo SD OPPN so bile predhodno preverjene tudi ostale vsebine pobude, zato je bilo gradivo za pripravo SD OPPN poslano nosilcem urejanja prostora v predhodne smernice ter zainteresirani javnosti, skladno s 118. členom v povezavi s 108. členom Zakona o urejanju prostora (ZUreP-2). Poziv k oblikovanju izhodišč za pripravo OPPN je bil objavljen na spletni strani Občine ter poslan nosilcem urejanja prostora, ki jih predlagana ureditev tangira. Po pridobljenih izhodiščih in javni predstavitvi predloga izhodišč, slednja je bila 6.1.2021, je župan 25. 2. 2021 sprejel Sklep o pripravi SD OPPN Majer, št. 350-35/2020-34.

Na podlagi zbiranja ponudb je Občina angažirala podjetje Urbi d.o.o. iz Ljubljane, da pripravi prostorski dokument.

Na podlagi splošnih smernic in prispelih izhodišč, je izvajalec pripravil osnutek SD OPPN, ki je bil ponovno poslan nosilcem urejanja prostora za podajo mnenja na osnutek. Za potrebe presoje o tem ali je potrebna izdelava celovite presoje vpliva predlaganega prostorskega akta na okolje so bila pridobljena tudi mnenja nosilcev urejanja prostora za naslednja področja: kmetijska zemljišča, vode, kulturno dediščino, naravo in zdravje. Pridobljena je bila odločba o tem, da prostorski akt ne bo imel posebnih vplivov na okolje. Na podlagi konkretnih smernic je izdelovalec pripravil dopolnjen osnutek za javno razgrnitev SD OPPN. Javna razgrnitev je trajala 30 dni, in sicer od 20. 9. 2021 do vključno 19. 10. 2021, javna obravnava je bila 6. 10. 2021, na javno razgrnjen dokument je bilo podanih nekaj pripomb do katerih sta izdelovalec in pripravljavec zavzela stališča. Sprejeta stališča in podrobnejše gradivo o SD OPPN so objavljeni na spletni strani www.crnomelj.si.

Dopolnjen predlog je bil poslan nosilcem urejanja prostora v potrditev. Na podlagi pozitivnih mnenj je izdelovalec pripravil predlog Odloka o spremembah in dopolnitvah občinskega podrobnega prostorskega načrta Majer. Naslednja faza je sprejem predloga za izdajo Odloka o SD OPPN na Občinskem svetu z objavo sprejetega odloka v Uradnem listu RS.

KRATKA OBRAZLOŽITEV PROSTORSKEGA AKTA:

Odlok o SD OPPN določa merila in pogoje pri uporabi objekta bivše vojašnice, in sicer je dodana možnost, da se lahko v objektu uredijo tudi oskrbovana stanovanja (šifra objekta CC SI – 11301 Stanovanjske stavbe z oskrbovanimi stanovanji). Določeni so tudi pogoji za oblikovanje stavbe in spremenjena grafika urbanističnega urejanja. V grafičnem delu prostorskega akta je tudi določen koridor za umestitev brvi za povezavo z mestnim jedrom, dopušča se legalizacijo obstoječe nadstrešnice pri gostinskem objektu. Območje za oddih, rekreacijo in šport se razširi proti zahodu ter dopolni z rekreacijskimi in športnimi igrišči, objekti (npr. bazen, kolopark, fitness v naravi, košarkarsko igrišče, plezalna stena …) in ureditvami ter peš potmi in urbano opremo. V objektu št. 8 se dopusti proizvodnja pijač in gostinska dejavnost. Na območju opuščenega bencinskega servisa se omogoča gradnja objekta
Podrobnejša določila so prikazana v priloženem odloku o SD OPPN Majer.
Sprejet in uveljavljen odlok bo podlaga za izdajo gradbenih dovoljenj posameznih ureditev in gradenj na obravnavanem območju.

PREDLOG SKLEPA:

Občinskemu svetu predlagamo, da Predlog za izdajo Odloka o spremembah in dopolnitvah Občinskega podrobnega prostorskega načrta Majer obravnava in sprejme v predloženi vsebini.
V kolikor nanj ne bo imel bistvenih pripomb predlagamo, da ga na isti seji obravnava kot predlog odloka in ga sprejme v predlagani vsebini.

Pripravila:
mag. Marija Prašin Kolbezen, OU

Predlagatelj:
Andrej Kavšek, župan, l.r.

Priloga:
- predlog za izdajo odloka

MNENJE ODBORA ZA GOSPODARSTVO IN KOMUNALNO INFRASTRUKTURO:

Odbor za gospodarstvo in komunalno infrastrukturo je na svoji 19. redni seji, dne 6. 12. 2021, obravnaval gradivo »Odlok o spremembah in dopolnitvah občinskega podrobnega prostorskega načrta Majer – predlog za izdajo«. Odbor na gradivo ni imel bistvenih pripomb in je sprejel naslednja sklepa:

- Odbor Občinskemu svetu občine Črnomelj predlaga, da Predlog za izdajo Odloka o spremembah in dopolnitvah Občinskega podrobnega prostorskega načrta Majer sprejme in v kolikor nanj ne bo imel bistvenih pripomb, ga na isti seji obravnava kot predlog odloka in ga sprejme v predlagani vsebini.
- Odbor tudi predlaga, da pripravljavec le-tega, pred sejo občinskega sveta ponovno preveri, ali se lahko znotraj omenjenega odloka izvaja dejavnost PZA (parkirišče za avtodome). V kolikor se ugotovi, da je omenjena dejavnost dovoljena, odbor predlaga, da se jo vsebinsko umesti v odlok.

Zapisala:
Tanja Peteh, l.r.

Predsednik Odbora za gospodarstvo in komunalno infrastrukturo
Samo Kavčič, l.r.

Predlog za izdajo

Na podlagi 118., 119. in v povezavi s 115. členom Zakona o urejanju prostora - 2 (Ur. l. RS, št. 61/17) in ...členom Statuta Občine Črnomelj je Občinski svet Občine Črnomelj na …. redni seji dne ….. sprejel

Odlok o spremembah in dopolnitvah odloka o občinskem podrobnem prostorskem načrtu Majer ID 2298

1. UVODNE DOLOČBE

1. člen

(1) Ob upoštevanju Občinskega prostorskega načrta Občine Črnomelj (Uradni list RS, št. 82/2011, 49/2016 in 69/2018) se sprejme Odlok o spremembah in dopolnitvah občinskega podrobnega prostorskega načrta Majer, ki ga je izdelal Urbi d.o.o., Oblikovanje prostora, Ljubljana v letu 2021, št. projekta 2032.

2. člen

(vsebina odloka)

(1) Odlok o spremembah in dopolnitvah OPPN ima:
I. Uvodne določbe
II. Spremembe in dopolnitve
III. Končne določbe

3. člen

(sestavni deli)

(1) Sestavni deli odloka o spremembah in dopolnitvah OPPN so:
Besedilni del: odlok o spremembah in dopolnitvah OPPN
Grafični del sestavlja 9 kart, ki nadomestijo dosedanje karte:

Karta 1.1	Izsek iz kartografskega dela OPN Občine Črnomelj (namenska raba prostora in EUP) s prikazom lege OPPN	M 1:5.000
Karta 1.2	Izsek iz kartografskega dela OPN Občine Črnomelj (gospodarska javna infrastruktura in EUP) s prikazom lege OPPN	M 1:5.000
Karta 2.0	Območje OPPN z obstoječim parcelnim stanjem	M 1:1.000
Karta 3.0	Vplivi in povezave s sosednjimi območji	M 1:5.000
Karta 4.0	Ureditvena situacija	M 1:1.000
Karta 5.0	Prometna ureditev	M 1:1.000
Karta 6.0	Načrt komunalne, energetske in telekomunikacijske ureditve	M 1:1.000
Karta 7.0	Ureditve za varovanje okolja, naravnih virov in ohranjanja narave, ureditve za obrambo, varstvo pred naravnimi in drugimi nesrečami ter varstvo pred požarom	M 1:1.000
Karta 8.0	Načrt parcelacije	M 1:1.000

Priloge:

31 izvleček iz OPN Občine Črnomelj
32 izhodišča

33 prikaz stanja prostora
34 strokovne podlage, na katerih temeljijo rešitve prostorskega akta
35 smernice in mnenja
36 obrazložitev in utemeljitev prostorskega akta
37 povzetek za javnost
38 okoljsko poročilo

2 SPREMEMBE IN DOPOLNITVE

4. člen

(1) Spremeni se 5. člen odloka v (1) odstavku tako, da se črta naslednje parcele 1256/44, 1256/45, 1256/24 na vzhodu, 1187/2, 94/2, 94/1, 93 in doda parc. št. 1253/15 na zahodu.
(2) Dopolni se 5. člen z določbo (2) odstavka, ki se glasi: »(2) Območje OPPN Majer obsega 13,86 ha in vključuje naslednje parcele ali dele parcel: 1253/9, 1253/10, 1253/11, 1253/12, 1253/13, 1253/14, 1253/15, 1253/16, 1253/17, 1253/18, 1253/19, 1253/21, 1253/25, 1254/16, 1254/19, 1254/21, 1254/25, 1254/53, 1254/54, 1256/2, 1256/4, 1256/20, 1256/24, 1256/25, 1256/26, 1256/27, 1256/28, 1256/29, 1256/30, 1256/31, 1256/32, 1256/33, 1256/34, 1256/35, 1256/36, 1256/37, 1256/38, 1256/39, 1256/40, 1256/41, 1256/43, 1256/44, 1256/45, 1256/46, 1256/47, 1256/48, 1256/49, 1256/50, 1256/51, 1256/52, 1256/53, 1256/54, 1256/55, 1256/56, 1256/57, 1256/59, 1256/61, 1256/62, 1256/63, 1256/65, 1256/66, 1256/67, 1256/68, 1256/69, 1256/70, 1256/71, 1256/72, 1256/73, 1256/74, 1256/75 in 1256/76, vse k.o. Loka (1541).«

5. člen

Dopolni se 5. člen odloka tako, da se pri naštevanju za »varstveno delovni center (VDC),« doda še: »za večstanovanjske stavbe – stavbe z oskrbovanimi stanovanji,«.

6. člen

(1) Dopolni se 7. člen odloka v (1) odstavku tako, da se pri naštevanju dejavnosti med poslovne in športnorekreacijske doda še naslednje dejavnosti: »oskrbovana stanovanja, varstveno - delovni centri,«.
(2) Dopolni se 7. člen odloka z določbo (4) odstavka, ki se glasi:

»(4) V objektu 8, ki se lahko širi proti vzhodu, je dopustna dejavnost proizvodnje pijač in tudi gostinska dejavnost brez nastanitve.«

7. člen

(1) Dopolni se 10. člen odloka v (1) odstavku tako, da se pri naštevanju parcel veznik »in« spremeni v vejico in doda »27 in 28.«
(2) Dopolni se 10. člen odloka v določbi (3) odstavka, ki se potem glasi: »(3) Minimalni odmik objekta od parcele meje je 5,00 m oziroma se upošteva na grafičnem prikazu določena GM.«
(3) Dopolni se 10. člen odloka v določbi (5) odstavka z naslednjim stavkom: »Na objektih 27, 28 so dopustne ravne ali položne dvokapne strehe zakrite z masko do višine slemena.«

8. člen

(1) Spremeni in dopolni se 12. člen odloka v 2 alineji (1) odstavka VDC - objekt Majer 7 (objekt št. 19) tako, da se glasi:

» - na določeni gradbeni parceli so dopustne novogradnje (nov objekt 19a), dozidave na vzhodno in južno stran obstoječega objekta, nadzidave, izvedba teras, nadstrešnic, pergol, zasteklitev teras in drugi posegi za potrebe dejavnosti pod pogojem, da so vsi posegi v oblikovanju in stavbni masi usklajeni z osnovnim objektom; novogradnja je lahko sodobno, svojstveno oblikovana.«

9. člen

(1) V 13. členu se v (1) odstavku doda stavek: »V objektu se lahko uredijo oskrbovana stanovanja (šifra objekta CC SI - 11301 Stanovanjske stavbe z oskrbovanimi stanovanji).«
(2) V 13. členu se dopolni določbo v odstavku (2) z naslednjim tekstom: »Vzdolžni fasadi objekta se morata vizualno deliti na najmanj 3 razdelke, podobno kot je to razvidno iz obstoječe zasnove. S tem se izstopajoča velikost objekta optično zmanjša. Oblikovanje mansardne etaže je dopustno z rekonstrukcijo obstoječe podstrehe v mansardno etažo oziroma novogradnjo četrte - mansardne etaže z ravno streho in zamikom etaže od roba v notranjost tlorisa glede na možnosti obstoječe konstrukcije objekta in zagotavljanja mehanske odpornosti in stabilnosti objekta. Mansardna etaža mora biti po površini manjša od ostalih treh etaž.«
(3) V 13. členu se doda novo določbo (5) odstavka: »(5) Na gradbeni parceli objekta 20, lahko tudi v primerni oddaljenosti, se za potrebe dejavnosti v objektu uredi parkirišče. Pri določanju števila parkirnih mest glede na dejavnost v objektu se uporabi normative iz Preglednice 3 iz 77. člena OPN. Parkirišča imajo lahko tudi nadstrešnice.«

10. člen

(1) V 17. členu se v (3) odstavku doda stavek: »Izjemoma se dopušča legalizacija obstoječega lesenega nadstreška na parc. št. 1256/75, k.o. Loka z obstoječimi merami, lego, obliko in materiali.«

11. člen

(1) V 19. členu se spremenita (1) in (2) odstavek tako, da se glasita:
»(1) Območje za oddih, rekreacijo in šport se razširi proti zahodu ter dopolni z rekreacijskimi in športnimi igrišči, objekti (npr. bazen, kolopark, fitness v naravi, košarkaško igrišče, plezalna stena …) in ureditvami ter peš potmi in urbano opremo.
(2) Na jugozahodni strani območja je od ceste I proti severu določen koridor za umestitev nove brvi čez Lahinjo, ki bo povezala Majer z mestnim jedrom Črnomlja. Na območju za oddih, rekreacijo in šport je dopustna gradnja spremljajočih objektov in ureditev (npr. manjši gostinski lokal s teraso, manjša specializirana trgovina, sanitarije in prostori za shranjevanje orodja in opreme za potrebe dejavnosti ter balinišče in rusko kegljišče). Balinišče se lahko nadkrije z nadstrešnico, tanke konstrukcije in lahke kovinske izvedbe, višine do 3,5 m.«

12. člen

(1) V 21. členu se v določbi (5) odstavka v zadnjem stavku odstrani ločilo »pika« in doda naslednji tekst: »s soglasjem Občine Črnomelj.«
(2) V 21. členu se dopolni določba (7) odstavka tako, da se glasi:
"Peš in kolesarski dostop je z Vojinske ceste po brvi nad akvaduktom, z Ulice pod lipo po

novi prometni povezavi in po novi brvi iz Ulice Mirana Jarca na zahodno stran Majerja."

13. člen

(1) Za 22. členom se doda nov 22.a člen z naslednjimi določbami:

»22.a člen
(nova zahodna prometna povezava z mestnim jedrom)

(1) Nova prometna povezava območja Majer z mestnim jedrom je načrtovana v območju koridorja med cesto I in F do Ulice Mirana Jarca v starem mestnem jedru Črnomlja. Načrtovana je kot peš in kolesarska brv.
(2) Brv mora biti zasnovana tako, da bo omogočala nivojski prehod brez ovir (stopnic).
(3) Podporo oziroma temelj brvi je treba umestiti na levi breg in čim višje na plato na območju Majer ter ohranjati obrežno vegetacijo v maksimalnem obsegu.
(4) Oporniki brvi morajo biti zasnovani tako, da ne povzročajo lokalne zožitve struge.
(5) V območju premostitve vodotoka (na mestu temeljenja) je potrebno strugo in brežini vodotoka Lahinja urediti na odseku, kjer brv tangira pretočni profil vodotoka tako, da temeljenje ne zmanjšuje pretočne prevodnosti vodotoka (temeljenje vmesnih opornikov je potrebno izvesti na brežini izven vpliva visokih voda vodotoka Lahinja). Dno struge se ohranjanja strukturirano in neutrjeno, prav tako se ohranja brežine reke naravne in neutrjene.
(6) Padavinske vode z brvi oziroma mosta in ostalih utrjenih površin je potrebno kontrolirano zajeti in speljati v padavinsko kanalizacijo.
(7) Z izgradnjo brvi se mora ohraniti pretočni profil vodotoka Lahinja in s tem pretočna prevodnost vodotoka (gradnja novih jaškov in ostalih ureditev v pretočnem profilu ni dovoljena, vse ureditve morajo biti vkomponirane v pretočni profil, vse ureditve morajo v primeru visokih voda ohranjati stabilnost pretočnega profila).
(8) Z viški izkopanega materiala ni dovoljeno zasipavati struge in priobalnega zemljišča Lahinje.
(9) V času gradnje je prepovedano kakršnokoli deponiranje materiala v strugo vodotoka, po končani gradnji pa se morajo vse z gradnjo prizadete površine ustrezno protierozijsko zaščititi in krajinsko urediti.
(10) V času gradnje je potrebno preprečiti morebitno onesnaženje vodotoka Lahinje, podtalnih voda in okolja.
(11) V času gradnje se uporablja obstoječe poti in ceste.
(12) Ob izgradnji brvi naj se brežin ne razstreljuje.
(13) Po končanem izvajanju del je potrebno odstraniti vse, za potrebe gradnje, postavljene provizorije in odstraniti vse ostanke začasnih deponij, teren znotraj naravne vrednote pa vzpostaviti v stanje podobno kot je bilo pred posegom, z utrditvijo in zatravitvijo rečnih brežin.
(14) Omilitveni ukrepi za zmanjšanje vpliva ob gradnji brvi:

- gradbišče mora biti v minimalnem obsegu,
- gradnja se ne sme izvajati v večernem času in nočnem času,
- osvetljevanje gradbišča ni dovoljeno,
- takoj po končanih delih se mora izvesti gosta zasaditev z avtohtono vegetacijo,
- čas izvajanja gradbenih del mora biti omejen na čas med 15. septembrom in 15. aprilom.«

14. člen

V 28. členu se v (1) odstavku spremeni stopnja hrupa iz IV. v III. območje varstva pred hrupom.

15. člen

V 30. členu se dodata (8) in (9) odstavek:

»8) Pri osvetljevanju območja Majer in načrtovanih mostov je potrebno upoštevati Uredbo o mejnih vrednostih svetlobnega onesnaževanja okolja.

9) Po meji območja OPPN se vzdolž vodotoka na strmi rečni brežini ohranja široka primarna vegetacijska bariera.«

3 KONČNE DOLOČBE

16. člen

Nadzor nad izvajanjem tega odloka opravlja pristojni inšpektorat.

17. člen

Odlok je javno objavljen na internetni strani Občine Črnomelj in je na vpogled na Občini Črnomelj.

18. člen

Ta odlok začne veljati osmi dan po objavi v Uradnem listu RS.

Št.
Črnomelj, dne

Župan
Občine Črnomelj
ANDREJ KAVŠEK l.r

NEURADNO PREČIŠČENO BESEDILO PREDLOGA ZA IZDAJO

Na podlagi prvega odstavka 57. do 61. člena Zakona o prostorskem načrtovanju (Uradni list RS, št. 33/07, 70/08-ZVO-1B, 108/09, 80/10-ZUPUDPP, 43/11-ZKZ-C, 57/12, 57/12-ZUPUDPP-A, 109/12, 76/14-odl.US, 14/15-ZUUJFO) ter 16. člena Statuta Občine Črnomelj (Uradni list RS, št. 83/11, 24/14) je Občinski svet Občine Črnomelj na svoji __. seji dne ____. sprejel

ODLOK
O OBČINSKEM PODROBNEM PROSTORSKEM NAČRTU MAJER

I. UVODNE DOLOČBE

1. člen

S tem odlokom se, ob upoštevanju usmeritev iz Odloka o občinskem prostorskem načrtu Občine Črnomelj (Uradni list RS, št. 82/11 in 105/11-TP, 10/13-obvezna razlaga, 8/16-obvezna razlaga, 49/16), sprejme Občinski podrobni prostorski načrt Majer (v nadaljevanju OPPN), ki ga je izdelal URBI d.o.o. Oblikovanje prostora iz Ljubljane pod številko 1601, novembra 2016.

2. člen
(vsebina odloka)

OPPN iz 1. člena tega odloka določa mejo območja urejanja, funkcijo območja, lego, potek, zmogljivost ter velikost objektov in naprav, pogoje za urbanistično, krajinsko in arhitekturno oblikovanje objektov, naprav in ureditev, pogoje za prometno, komunalno, energetsko in telekomunikacijsko urejanje območja, okoljevarstvene ukrepe, pogoje za ohranjanje narave in varstvo kulturne dediščine, vplive in povezave s sosednjimi območji, parcelacijo, dinamiko izvajanja posegov, tolerance in nadzor nad izvajanjem odloka.

3. člen
(vsebina OPPN)

OPPN iz 1. člena tega odloka vsebuje:
1. Besedilo:
- odlok o občinskem podrobnem prostorskem načrtu,

2. Grafični del:
- izsek iz občinskega prostorskega plana M 1:5 000
- geodetski načrt z vrisano mejo območja M 1:1.000
- ureditvena situacija M 1:1.000
- zasnova prometne ureditve M 1:1.000
- zasnova komunalne, energetske in telekomunikacijske infrastrukture M 1:1.000
- elementi za parcelacijo in zakoličenje M 1:1.000
- vplivi in povezave s sosednjimi območji M 1:1.000

3. Priloge občinskega podrobnega prostorskega načrta:
- obrazložitev in utemeljitev odloka

– smernice in mnenja nosilcev urejanja prostora

II. UREDITVENO OBMOČJE

4. člen
(meja območja OPPN)

(1) Meja območja OPPN poteka po zemljiških parcelah št.: 1253/15, 1253/16, 1253/17, 1253/18, 1253/19 na severu, 1256/20, 1253/21, 1256/38, 1256/24, ~~1256/44, 1256/45, 1256/24~~, 1254/25 na vzhodu, 1254/25, 1254/21, 1256/66, 1254/54, 1253/9 na jugu in 1253/9, 1253/10, 1253/11, 1253/12, 1253/25, 1253/13, 1253/14, ~~1187/2, 94/2, 94/1, 93~~ 1253/15 na zahodu, vse parcele so v k.o. Loka.

»(2) Območje OPPN Majer obsega 13,86 ha in vključuje naslednje parcele ali dele parcel: 1253/9, 1253/10, 1253/11, 1253/12, 1253/13, 1253/14, 1253/15, 1253/16, 1253/17, 1253/18, 1253/19, 1253/21, 1253/25, 1254/16, 1254/19, 1254/21, 1254/25, 1254/53, 1254/54, 1256/2, 1256/4, 1256/20, 1256/24, 1256/25, 1256/26, 1256/27, 1256/28, 1256/29, 1256/30, 1256/31, 1256/32, 1256/33, 1256/34, 1256/35, 1256/36, 1256/37, 1256/38, 1256/39, 1256/40, 1256/41, 1256/43, 1256/44, 1256/45, 1256/46, 1256/47, 1256/48, 1256/49, 1256/50, 1256/51, 1256/52, 1256/53, 1256/54, 1256/55, 1256/56, 1256/57, 1256/59, 1256/61, 1256/62, 1256/63, 1256/65, 1256/66, 1256/67, 1256/68, 1256/69, 1256/70, 1256/71, 1256/72, 1256/73, 1256/74, 1256/75 in 1256/76, vse k.o. Loka (1541).

Oblikovano: Pisava: (Privzeto) Roboto, 11 pt

Oblikovano: Pisava: (Privzeto) Roboto

5. člen
(funkcija ureditvenega območja)

Območje OPPN je namenjeno za sanacijo in prenovo obstoječih objektov ter gradnjo novih objektov za proizvodne dejavnosti manjšega obsega brez škodljivih vplivov na okolje in večjega tovornega prometa, oskrbne, gostinske, storitvene, poslovne, obrtne, športno rekreacijske in družbene dejavnosti, za varstveno delovni center (VDC), za večstanovanjske stavbe – stavbe z oskrbovanimi stanovanji, urejanje prometne in komunalne infrastrukture ter urejanje zelenih, parkovnih in športno rekreacijskih površin.

III. NAČRTOVANE UREDITVE V PROSTORU

6. člen
(regulacijski elementi)

Za urejanje obstoječih in novih objektov so določene gradbene linije (GL) in gradbene meje (GM), ki sledijo smerem oblikovanja območja. Gradbene linije in gradbene meje so prikazane v grafičnem delu OPPN.

1. Objekti za poslovne dejavnosti

7. člen
(dopustne dejavnosti)

(1) Na gradbenih parcelah in v objektih so dopustne proizvodne dejavnosti manjšega obsega brez škodljivih vplivov na okolje in večjega tovornega prometa, servisne, obrtne, oskrbne, gostinske, storitvene, poslovne,~~bivanje v oskrbovanih~~oskrbovana stanovanj~~ih~~a, varstveno - delovni centri,športno rekreacijske in druge podobne dejavnosti, ki nimajo škodljivih vplivov

na okolje ter na bivalne in delovne pogoje. Območje je namenjeno za mirne dejavnosti z manjšim obsegom, večje proizvodne dejavnosti in dejavnosti, ki generirajo večji in pogost tovorni promet, niso dopustne.
(2) Širitve obstoječih dejavnosti so dopustne, če nimajo škodljivih vplivov na okolje ter na bivalne in delovne pogoje. Obstoječe dejavnosti, ki imajo škodljive vplive na okolje ne sodijo v območje in jih ni možno širiti. Za dejavnosti s škodljivimi vplivi je potrebno izvesti ukrepe in ureditve za zmanjšanje škodljivih vplivov na zakonsko dopusten nivo. Širitev dejavnosti klavnice ni dopustna.
(3) Pri umeščanju novih dejavnosti imajo prednost dejavnosti, ki so v sinergiji z dejavnostmi mestnega jedra (npr. oskrbne, gostinske, storitvene, poslovne dejavnosti, predvsem pa specializirane trgovine in obrtne delavnice z domačo obrtjo in spominki itd.).
(4) V objektu 8, ki se lahko širi proti vzhodu, je dopustna dejavnost proizvodnje pijač in tudi gostinska dejavnost brez nastanitve.

8. člen
(urejanje obstoječih objektov)

(1) Pogoji za urejanje obstoječih objektov obsegajo naslednje objekte št.: 1, 3, 4, 5, 6, 7, 8, 9, 10, 11, 12, 13, 14, 15, 16, 17.
(2) Dopustne so gradnje novih objektov, rekonstrukcije, dozidave, nadzidave in odstranitve objektov ter združevanje oziroma povezovanje dveh ali več objektov v en objekt pod pogojem, da je zagotovljena enotna stavbna masa objekta in da je ustrezno in enotno arhitekturno oblikovan celoten objekt, v skladu z usmeritvami za enotno oblikovanje celotnega območja.
(3) Dozidave obstoječih objektov so dopustne, če to omogoča velikost gradbene parcele in odmiki od sosednjih objektov zagotavljajo ustrezno osvetlitev, prezračevanje in protipožarno zaščito.
(4) Nadzidava samo dela objekta je dopustna pod pogojem, da je celoten objekt enotno oblikovan (fasade, streha, fasadne odprtine).
(5) Etažnost objektov je največ (K)+P+1, višina objekta do zgornjega roba venca ali slemena strehe je do 14 m nad utrjenim terenom pred objektom.
(6) Stavbna masa celotnega objekta (tudi z več uporabniki) mora biti zasnovana in oblikovana enotno.
(7) Obstoječi objekti se pri investicijsko vzdrževalnih delih, rekonstrukcijah, dozidavah in nadzidavah gradbeno tehnično in arhitekturno sanirajo z upoštevanjem usmeritev za oblikovanje objektov in izboljšanje vidne podobe območja.
(8) Pri sanaciji obstoječih objektov in gradnji novih objektov se uporabijo principi sodobnega oblikovanja z uporabo sodobnih materialov fasad (npr. prefabricirane fasadne plošče) in streh ter stavbnega pohištva.
(9) Obstoječe dvokapne strehe in lomljene strehe se s sanacijo lahko nadomestijo z ravnimi oziroma položnimi dvokapnimi strehami, ki so lahko zakrite z masko do višine slemena.
(10) Na gradbenih parcelah objektov so dopustne postavitve šotorov, steklenjakov, rezervoarjev za kurilno olje, plin in tehnične pline ter drugih pomožnih objektov.

9. člen
(urejanje hangarja)

(1) Objekt hangarja (objekt št. 18) obsega 14 enot.
(2) Gradbena parcela enot od št. 18d do 18m se lahko poveča do gradbene linije (GL) na vzhodni strani objekta.

(3) Dozidave enot od št. 18d do 18m so dopustne na vzhodni strani objekta. Višina dozidanega dela je do kapi osnovnega objekta, streha mora biti ravna s temno kritino, fasade morajo biti usklajene s fasado osnovnega objekta.
(4) Dopustna je dozidava enote št. 18n na južni strani v širini in dolžini ene enote. Dozidani del mora biti oblikovan v skladu z oblikovanjem osnovnega objekta (fasade, fasadne odprtine, naklon in kritina strehe).
(5) Etažnost objekta je do P+M. Mansarde se lahko odpirajo z enostransko ali obojestransko frčado. Višina obstoječega slemena ostane nespremenjena.
(6) Frčade morajo imeti položni naklon strehe, višina kapi frčad mora biti usklajena s ~~s~~prevladujočo višino obstoječih frčad. Frčade morajo biti enotno izvedene in oblikovane.
(7) Kritina strehe in frčad mora biti ista na celotnem objektu.
(8) Na zahodni in vzhodni strani objekta so dopustne nadstrešnice in nadstreški v višini kapi osnovne strehe.

10. člen
(novi objekti na nepozidanih gradbenih parcelah)

(1) Nepozidane gradbene parcele obsegajo parcele št. 23, 24, 25~~ in ~~, 26~~.~~,27 in 28. Dopustna so združevanja ali delitve gradbenih parcel.
(2) Dopustne so gradnje novih objektov, rekonstrukcije, dozidave in nadzidave, odstranitve objektov ter spremembe namembnosti za dopustne dejavnosti. Dopustne so še ureditve parkirišč in postavitve šotorov.
(3) Minimalni odmik objekta od parcele meje je 5,00 m ~~.~~oziroma se upoštevana grafičnem prikazu določena GM.
(4) Etažnost objektov je do (K)+P+1, višina objekta do zgornjega roba venca ali slemena strehe je do 14 m nad utrjenim terenom pred objektom.
(5) Strehe objektov št. 23, 24, 25 morajo biti ravne, streha objekta št. 26 mora biti dvokapnica, v naklonu in smeri slemena usklajena s sosednjim objektom št. 8.
Na objektih 27, 28 so dopustne ravne ali položne dvokapne strehe zakrite z masko do višine slemena.

11. člen
(barve fasad in streh)

(1) Fasade objektov in dozidav morajo biti v svetlih pastelnih barvah oziroma svetlih kovinskih barvah (predvsem v svetlo sivi barvi). Dopustne so druge barve v skladu z logotipom podjetja. Dopusten je vidni beton. Uporaba signalnih barv (npr. citronsko rumena, vijolična, živo oziroma travniško zelena, živo oziroma turkizno modra ipd.) in kombinacija vpadljivih in kontrastnih barv ni dovoljena. Barve stavbnega pohištva morajo biti v skladu z barvo fasade, lahko so tudi v temnejših pastelnih in kovinskih barvah.
(2) Strehe objektov morajo biti temne (rdeča, rjava, siva ipd.), v skladu z barvo fasade.
(3) V objektih z več lastniki morajo biti barve fasad, stavbnega pohištva in streh enake na celotnem objektu.

2. Objekta varstveno delovnega centra (VDC)

12. člen

(1) VDC - objekt Majer 7 (objekt št. 19):
– objekt je namenjen za varstveno delovni center,

- *na določeni gradbeni parceli so dopustne novogradnje (nov objekt 19a), dozidave na vzhodno in južno stran obstoječega objekta, nadzidave, izvedba teras, nadstrešnic, pergol, zasteklitev teras in drugi posegi za potrebe dejavnosti pod pogojem, da so vsi posegi v oblikovanju in stavbni masi usklajeni z osnovnim objektom; novogradnja je lahko sodobno, svojstveno oblikovana* ~~dopustne so dozidave, nadzidave, izvedba teras, nadstrešnic, pergol, zasteklitev teras in drugi posegi za potrebe dejavnosti pod pogojem, da so vsi posegi v oblikovanju in stavbni masi usklajeni z osnovnim objektom,~~
- *etažnost objekta je do (K)+P*+M, (K)+P+1, višina objekta do zgornj*ega roba venca ali slemena strehe je do 14 m nad utrjenim terenom* pred objektom,
- fasade objekta, dozidav in nadzidav morajo biti v svetlih pastelnih barvah, uporaba signalnih barv (npr. citronsko rumena, vijolična, živo oziroma travniško zelena, živo oziroma turkizno modra ipd.) in kombinacija vpadljivih in kontrastnih barv ni dovoljena. Barve stavbnega pohištva morajo biti v skladu z barvo fasade, lahko so tudi v temnejših pastelnih barvah,
- strehe dozidav in nadzidav morajo biti ravne, barva strehe mora biti v skladu z barvo fasade, poenoteno za celoten objekt,
- površine ob objektu so namenjene za objekte in ureditve za potrebe dejavnosti, del dejavnosti se lahko razširi na območje parka (npr. učna pot, otroško igrišče).

(2) VDC - objekt Majer 29 (objekt št. 2):

- gradbena parcela objekta obsega zemljišče s parc. št. 1256/28, 1256/25 in 1256/24 del,
- dopustne so dozidave, nadzidave, izvedba vertikalnih komunikacij, teras, nadstrešnic, pergol, zasteklitev teras in drugi posegi za potrebe dejavnosti, ki morajo biti zasnovane kot enotna stavbna masa in oblikovna celota z upoštevanjem sodobnih, enostavnih in jasnih linij,
- etažnost objekta je do (K)+P+M, (K)+P+1, višina objekta do zgornjega roba venca ali slemena strehe je do 14 m nad utrjenim terenom pred objektom,
- fasade objekta, dozidav in nadzidav morajo biti v svetlih pastelnih barvah, uporaba signalnih barv (npr. citronsko rumena, vijolična, živo oziroma travniško zelena, živo oziroma turkizno modra ipd.) in kombinacija vpadljivih in kontrastnih barv ni dovoljena. Barve stavbnega pohištva morajo biti v skladu z barvo fasade, lahko so tudi v temnejših pastelnih barvah,
- strehe so dvokapne, dopustne so kombinacije dvokapnih in ravnih streh. Streha objekta in frčad morajo biti temne barve (rdeča, rjava, siva ipd.), v skladu z barvo fasade, poenoteno na celotnem objektu.
- zemljišče na zahodni strani objekta je namenjeno za ureditev sadovnjaka ter objekte in ureditve za potrebe dejavnosti (npr. čebelnjak, steklenjak za gojenje sadik, vrtno uto s prostorom za shranjevanje orodja, ki jo je potrebno sanirati v smislu izboljšanja vidne podobe objekta; salonitna kritina ni dovoljena).

3. Objekt nekdanje vojašnice

13. člen

(1) Objekt nekdanje vojašnice (objekt št. 20) je namenjen predvsem za družbene dejavnosti (podjetniški inkubator, knjižnica, razvojno izobraževalne dejavnosti, mladinski klub, društva, multimedijski center in podobno), dopustne so tudi trgovina, gostinstvo, turizem in storitvena obrt. V objektu je dopustna ureditev vrtca, kot nadomestitev za odstranjen obstoječ objekt.

V objektu se lahko uredijo oskrbovana stanovanja (šifra objekta CC SI-11301 Stanovanjske stavbe z oskrbovanimi stanovanji).

(2) Sanacija objekta mora spoštovati obstoječo kakovostno arhitekturno zasnovo in oblikovanje objekta ter jo nadgraditi s sodobnim arhitekturnim oblikovanjem in uporabo materialov. ~~.~~ Vzdolžni fasadi objekta se morata vizualno deliti na najmanj 3 razdelke, podobno kot je to razvidno iz obstoječe zasnove. S tem se izstopajoča velikost objekta optično zmanjša. Oblikovanje mansardne etaže je dopustno z rekonstrukcijo obstoječe podstrehe v mansardno etažo oziroma novogradnjo četrte - mansardne etaže z ravno streho in zamikom etaže od roba v notranjost tlorisa glede na možnosti obstoječe konstrukcije objekta in zagotavljanja mehanske odpornosti in stabilnosti objekta. Mansardna etaža mora biti po površini manjša od ostalih treh etaž.

(3) Pritličje objekta se lahko odpre navzven z enotno oblikovano parterno ureditvijo.
(4) Utrjena površina pred objektom se sanira in uredi kot večja s tlakom utrjena peš površina z urbano opremo in s skulpturo ali fontano, ki v simbolnem smislu poudari dejavnosti v objektu.
(5) Na gradbeni parceli objekta 20, lahko tudi v primerni oddaljenosti, se za potrebe dejavnosti v objektu uredi ~~tudi~~ parkirišče. Pri določanju števila parkirnih mest glede na dejavnost v objektu se uporabi normative iz Preglednice 3 iz 77.člena OPN. Parkirišča imajo lahko tudi nadstrešnice.

4. Fitnes center

14. člen

(1) Objekt št. 21 je namenjen za fitnes center, dopustne so oskrbne, gostinske, storitvene, poslovne in podobne dejavnosti.
(2) Dopustne so rekonstrukcije, dozidave in spremembe namembnosti objekta v dopustne dejavnosti. Dozidave objekta morajo biti v tlorisnih in višinskih gabaritih ter v oblikovanju usklajene z osnovnim objektom.
(3) Dozidavo na vzhodni in jugovzhodni strani je potrebno odstraniti ali sanirati tako, da bo z osnovnim objektom oblikovala enotno oblikovano stavbno maso (gabariti, oblikovanje fasade in strehe).
(4) Etažnost objekta je do (K)+P+M, (K)+P+1, višina objekta do zgornjega roba venca ali slemena strehe je do 14 m nad utrjenim terenom pred objektom.
(5) Zunanje stopnišče do nadstropja je potrebno preoblikovati tako, da bo mogoča izvedba pločnika in kolesarske steze ob cesti A. Stopnišče mora biti oblikovano kot zaprt prizidek z uporabo sodobnih materialov (npr. steklo, fasadne plošče), brez stebrov in lesene konstrukcije, ki segajo izven gabarita stopnišča.
(6) Fasade objekta in dozidav morajo biti v svetlih pastelnih barvah, dopustne so kombinacije z drugimi barvami v skladu z logotipom podjetja. Uporaba signalnih barv (npr. citronsko rumena, vijolična, živo oziroma travniško zelena, živo oziroma turkizno modra ipd.) in kombinacija vpadljivih in kontrastnih barv ni dovoljena. Barve stavbnega pohištva morajo biti v skladu z barvo fasade, lahko so tudi v temnejših pastelnih barvah.
(7) Streha objekta in frčad morajo biti temne barve (rdeča, rjava, siva ipd.), v skladu z barvo fasade, poenoteno na celotnem objektu.

5. Oskrbno storitveni in poslovni center

15. člen

(1) Center (objekt št. 22) je namenjen za trgovino, gostinstvo, storitve, poslovne in druge podobne dejavnosti, tudi storitveno obrt.
(2) Center obsega en večji ali več manjših objektov, ki so med seboj usklajeni po volumnu in oblikovanju.
(3) V primeru izvedbe več objektov je minimalni odmik objekta od parcele meje 5,00 m.
(4) Etažnost objektov je do (K)+P+1, (K)+P+2, višina objekta do zgornjega roba venca strehe je do 16 m nad utrjenim terenom pred objektom.
(5) Pritličje se lahko odpre z enotno oblikovano parterno ureditvijo.
(6) Fasade, ki mejijo na peš površine morajo biti izvedene z izložbenimi okni ali drugimi atraktivnimi arhitekturnimi elementi. Vhodi v objekte morajo biti poudarjeni, tudi z nadstreški.
(7) Fasade objektov morajo biti v svetlih pastelnih barvah oziroma svetlih kovinskih barvah (predvsem v svetlo sivi barvi). Dopustne so druge barve v skladu z logotipom podjetja. Dopusten je vidni beton. Uporaba signalnih barv (npr. citronsko rumena, vijolična, živo oziroma travniško zelena, živo oziroma turkizno modra ipd.) in kombinacija vpadljivih in kontrastnih barv ni dovoljena. Barve stavbnega pohištva morajo biti v skladu z barvo fasade, lahko so tudi v temnejših pastelnih in kovinskih barvah.
(8) Strehe so ravne oziroma z minimalnim naklonom, zakritim z masko. Strehe objektov morajo biti temne barve (rdeča, rjava, siva ipd.), v skladu z barvo fasade.

6. Nezahtevni in enostavni objekti ter zunanje ureditve

16. člen

(1) Na gradbenih parcelah objektov so dopustne postavitve nezahtevnih in enostavnih objektov za potrebe osnovne dejavnosti. Objekti morajo biti arhitekturno oblikovani in postavljeni na vidno manj izpostavljenih mestih, minimalni odmik od parcelne meje je 1,5 m.
(2) Zunanje površine sestavljajo interne prometne, manipulativne in parkirne površine, peš površine in zelenice.
(3) Peš površine, dostopi, prehodi in vhodi v objekte morajo biti brez arhitekturnih ovir.
(4) Vse proste površine se uredijo kot zelenice, zasajene z avtohtonim listnatim drevjem višine min 4,0 m in grmovnicami.

17. člen
(nadstreški in nadstrešnice)

(1) Nadstreški in nadstrešnice se postavljajo nad vhode v objekte, nad odprtimi skladiščnimi površinami in parkirišči ter drugimi površinami.
(2) Najbolj izpostavljen rob nadstreškov nad vhodi v poslovne prostore so lahko oddaljeni od fasade do 1,5 m. Najbolj izpostavljen rob nadstreškov nad vhodi v proizvodne in skladiščne prostore so lahko oddaljeni od fasade do 2,5 m, svetla višina nadstreška je min. 4,5 m. Nadstreški morajo biti pritrjeni na fasado objekta.
(3) Nadstreški in nadstrešnice morajo biti lahke kovinske konstrukcije, konstrukcija strehe mora biti tanka, poenotene barve (npr. pocinkana konstrukcija). Leseni nadstreški in nadstrešnice niso dovoljeni. Izjemoma se dopušča legalizacija obstoječega lesenega nadstreška na parc. št. 1256/75, k.o. Loka z obstoječimi merami, lego, obliko in materiali.
(4) Streha mora biti ravna z naklonom do 6°, kritina mora biti temna, usklajeno z barvo fasade, strehe in stavbnega pohištva objekta k kateremu se gradi. Dopustna je brezbarvna prozorna kritina, kričeče in vpadljive barve kritine niso dopustne. Dvokapne, trikapne, ločne in druge oblike nadstreškov in nadstrešnic ter valovita kritina niso dopustni.
(5) Vsi nadstreški in nadstrešnice enega objekta morajo biti enotno oblikovani.

IV. ZASNOVA KRAJINSKIH UREDITEV

18. člen

(1) Relief brežine ob reki Lahinji se z ureditvami ne sme spreminjati.
(2) Ohranja se strnjen pas obvodne vegetacije (drevesne in grmovne) vzdolž celotnega rečnega okljuka. Vegetacijo se lahko le sanitarno redči. Urejanje in posegi v prostor morajo biti v skladu z usmeritvami ohranjanja narave in varstvenim režimom za kulturni spomenik Črnomelj – mestno jedro (vplivno območje spomenika).
(3) V obstoječem parku se ohranjajo drevesa, dokler jih zaradi varnosti ni nujno odstraniti oziroma do prenove celotne parkovne površine. Obvezna je izdelava načrta krajinske ureditve parka, ki bo vsebovala tudi peš poti z urbano opremo (klopi, luči, koši za odpadke), otroško igrišče in učno pot za potrebe dejavnosti VDC ter za šolske skupine in obiskovalce. Obstoječe balinišče in rusko kegljišče se ukineta in nadomestita na območju za oddih, rekreacijo in šport.
(4) Nove parkovne površine na severozahodni strani območja se urejajo z avtohtonim listnatim drevjem in grmičevjem, peš potmi in urbano opremo (klopi, koši za odpadke).
(5) Zelenice se urejajo ob cestnem omrežju in parkiriščih. Vse proste površine na gradbenih parcelah objektov se urejajo kot zelenice, zasajene z avtohtonim listnatim drevjem in grmičevjem.
(6) Drevoredi so ob cesti A, ki nakazujejo osnovno smer oblikovanja v smeri sever – jug, če prostorske možnosti dopuščajo pa tudi ob drugih cestah in parkiriščih. Drevoredi morajo omogočati izvedbo peš in kolesarskih poti ter komunalne infrastrukture. Z listavci se nadomestijo tudi obstoječi drevoredi smrek in vrb. Na mestih, kjer komunalna infrastruktura ne omogoča zasaditve dreves, se zasadijo ustrezne grmovnice.
(7) Pri krajinskih ureditvah ni dopustna zasaditev strupenih, alergenih ali krhkih dreves in grmovnic.
(8) Zaradi ohranjanja kvalitete zelenih površin je obvezno njihovo stalno vzdrževanje, kar pomeni redna košnja vseh travnatih površin in odstranjevanje agresivnih tujerodnih vrst, kot na primer japonskega dresnika.
(9) Ohranjanje obstoječe vegetacije (drevesne in grmovne) na območju urejanja ima prednost pred zasajanjem nove.
(10) Pri zemeljskih delih je potrebno preprečevati razširjanje invazivnih tujerodnih vrst tako, da se zemljine za morebitno zatravitev ne dovaža od drugod oziroma se jo odvzema na mestih, kjer ni prisotnih tujerodnih vrst.

Oblikovano: Pisava: Roboto, slovenščina

V. ZASNOVA OBMOČJA ZA ODDIH, REKREACIJO IN ŠPORT

19. člen

(1) Območje za oddih, rekreacijo in šport se razširi proti zahodu ter dopolni z rekreacijskimi in športnimi igrišči, objekti (npr. bazen, kolopark, fitness v naravi, košarkaško igrišče, plezalna stena …) in ureditvami ter peš potmi in urbano opremo.
(2) Na jugozahodni strani območja je od ceste I proti severu določen koridor za umestitev nove brvi čez Lahinjo, ki bo povezala Majer z mestnim jedrom Črnomlja. Na območju za oddih, rekreacijo in šport je dopustna gradnja spremljajočih objektov in ureditev (npr. manjši gostinski lokal s teraso, manjša specializirana trgovina, sanitarije in prostori za shranjevanje orodja in opreme za potrebe dejavnosti ter balinišče in rusko kegljišče). Balinišče se lahko nadkrije z nadstrešnico, tanke konstrukcije in lahke kovinske izvedbe, višine do 3,5 m. Servisni dostop je s ceste I, manipulativne površine za servisna vozila se morajo urediti na gradbeni parceli objektov.

(3) Gradnja in oblikovanje spremljajočih objektov:
- dopustne so gradnje novih objektov, dozidave, nadzidave, teras, nadstrešnic, pergol, zasteklitev teras in drugi posegi za potrebe dejavnosti,
- etažnost objektov je do (K)+P+M, višina objekta do zgornjega roba venca ali slemena strehe je do 11 m nad utrjenim terenom pred objektom,
- fasade objektov, dozidav in nadzidav morajo biti v svetlih pastelnih barvah, uporaba signalnih barv (npr. citronsko rumena, vijolična, živo oziroma travniško zelena, živo oziroma turkizno modra ipd.) in kombinacija vpadljivih in kontrastnih barv ni dovoljena. Barve stavbnega pohištva morajo biti v skladu z barvo fasade, lahko so tudi v temnejših pastelnih in kovinskih barvah.
- strehe so dvokapne, dopustne so ravne strehe. Strehe morajo biti temne barve (rdeča, rjava, siva ipd.), v skladu z barvo fasade.

(4) Vse proste površine se uredijo kot zelenice, zasajene z listnatim drevjem in grmičevjem.

VI. ZASNOVA URBANE OPREME

20. člen

(1) Urbana oprema (klopi, luči, koši za odpadke, obvestilne in usmerjevalne table, stojala za kolesa, ekološki otoki) se ureja ob prometnem omrežju, peš poteh, na parkovnih površinah ter površinah za oddih, šport in rekreacijo. Brvi preko reke Lahinje morajo biti osvetljene.
(2) Urbana oprema mora biti enotno oblikovana za celotno območje OPPN.

VII. ZASNOVA PROJEKTNIH REŠITEV GLEDE PRIKLJUČEVANJA NA GOSPODARSKO JAVNO INFRASTRUKTURO IN GRAJENO JAVNO DOBRO

1. Zasnova prometne infrastrukture

21. člen
(projektne rešitve)

(1) Območje OPPN se prometno napaja z regionalne ceste Črnomelj – Adlešiči (Ločka cesta).
(2) Prometno omrežje sestavlja primarna cesta A, ki poteka v smeri sever – jug in se na jugu priključuje na regionalno cesto ter sekundarne ceste B, C, D, E, F, G, H, I. Cesta B se podaljša proti vzhodu, obstoječa cesta D se prestavi proti vzhodu zaradi ustreznejšega dostopa tovornih vozil do klavnice.
(3) Cesta A je zasnovana z dvema voznima pasovoma ter z obojestranskim pločnikom in kolesarsko stezo (2 x 1,5 + 1,5 m). Obstoječi pločniki se preuredijo v kolesarsko stezo, na severnem odseku poteka kolesarski promet po vozišču.
(4) Ceste B, C, D, E, F, G, H in I so urejene z dvema voznima pasovoma, na mestih, kjer prostorske razmere dopuščajo se uredi dvostranski ali enostranski pločnik.
(5) Na gradbenih parcelah objektov je potrebno zagotoviti parkirna mesta v skladu z normativi, ki so določeni v OPN Občine Črnomelj. Primanjkljaj parkirnih mest se zagotavlja na javnih parkiriščih s soglasjem Občine Črnomelj.
(6) Večja javna parkirišča so na južni strani nekdanje vojašnice (objekt št. 20),ob novem oskrbno storitvenem in poslovnem centru (objekt št. 22), nasproti hangarja (objekt št. 18), ob novi prometni povezavi z mestnim jedrom in na skrajnem severu območja.
(7) *Peš in kolesarski dostop je z Vojinske ceste po brvi nad akvaduktom, z Ulice pod lipo po novi prometni povezavi in po novi brvi iz Ulice Mirana Jarca na zahodno stran Majerja.* ~~Peš in~~

~~kolesarski dostop je z Vojinske ceste po brvi nad akvaduktom in z Ulice pod lipo po novi prometni povezavi.~~
(8) Peš dostop z mestnega jedra je po obstoječi brvi preko Lahinje.

22. člen
(novaprometna povezava z mestnim jedrom)

(1) Nova prometna povezava območja z mestnim jedrom poteka od ceste A v ureditvenem območju do Ulice pod lipo na levem bregu Lahinje. Načrtovana je kot peš in kolesarska brv, dopusten je most z enim voznim pasom ter dvosmerno kolesarsko stezo in pločnikom. Dopustne so spremembe poteka prometne povezave, mesta priključevanja na obstoječe ceste ter ureditev ob prometni povezavi.
(2) Za izvedbo priključka na Ulico pod lipo je potrebna predhodna odstranitev stanovanjske stavbe na zemljišču s parc. št. 94/1 in 94/2 k.o. Črnomelj.
(3) V primeru odločitve za novi most za motorni promet, mora biti le-ta zasnovan tako, da je omogočen dostop na območje Majerja samo za osebna vozila, kolesarje in pešce, dostop za tovorna vozila ni možen. Za preprečitev pretiranega tranzitnega prometa v smeri Adlešičev je dopustna izvedba hitrostnih ovir in omejitev hitrosti.
(4) Brv oziroma most mora biti zasnovana tako, da bo konstrukcija izven vodne struge in tudi brežine reke in, da ne bodo potrebna obsežna zemeljska dela na brežinah ter krčitev vegetacije na zelenem okljuku reke.
(5) Podporo oziroma temelj brvi (npr. ločna, viseča) je treba umestiti visoko nad reko oziroma čim višje na plato območja Majer ter ohranjati obrežno vegetacijo v maksimalnem obsegu.
(6) Svetla odprtina brvi oziroma mosta mora zagotavljati prevodnost 100-letnih visokih voda z varnostno višino minimalno 0,50 nad koto gladine Q100. Pri določitvi potrebnih dimenzij svetle odprtine brvi oziroma mosta je potrebno upoštevati pravokotno razdaljo med mostnima opornikoma – temeljema, ter pravokotno razdaljo od kote nivelete do spodnjega roba nosilne konstrukcije.
(7) Temelja morata biti zasnovana tako, da ne povzročata lokalne zožitve struge.
(8) V območju premostitve vodotoka (na mestu temeljenja) je potrebno strugo in brežini vodotoka Lahinja urediti na odseku, kjer brv oziroma most tangira pretočni profil vodotoka tako, da temeljenje ne zmanjšuje pretočne prevodnosti vodotoka (temeljenje vmesnih opornikov je potrebno izvesti na brežini izven vpliva visok voda vodotoka Lahinja).
(9) Padavinske vode z brvi oziroma mosta in ostalih utrjenih površin je potrebno kontrolirano zajeti in speljati v padavinsko kanalizacijo.
(10) Z izgradnjo brvi oziroma mosta se mora ohraniti pretočni profil vodotoka Lahinja in s tem pretočna prevodnost vodotoka (gradnja novih jaškov in ostalih ureditev v pretočnem profilu ni dovoljena, vse ureditve morajo biti vkomponirane v pretočni profil, vse ureditve morajo v primeru visokih voda ohranjati stabilnost pretočnega profila).
(11) Z viški izkopanega materiala ni dovoljeno zasipavati struge in priobalnega zemljišča Lahinje.
(12) V času gradnje je prepovedano kakršnokoli deponiranje materiala v strugo vodotoka, po končani gradnji pa se morajo vse z gradnjo prizadete površine ustrezno protierozijskozaščititi~~t~~ in krajinsko urediti.
(13) V času gradnje je potrebno preprečiti morebitno onesnaženje vodotoka Lahinje, podtalnih voda in okolja.
(14) Po končanem izvajanju del je potrebno odstraniti vse, za potrebe gradnje, postavljene provizorije in odstraniti vse ostanke začasnih deponij.
(15) Omilitveni ukrepi za zmanjšanje vpliva ob gradnji brvi:
- gradbišče mora biti v minimalnem obsegu,
- gradnja se ne sme izvajati v večernem času in nočnem času,
- osvetljevanje gradbišča ni dovoljeno,

– takoj po končanih delih se mora izvesti gosta zasaditev z avtohtono vegetacijo,
– čas izvajanja gradbenih del mora biti omejen na čas med 15. septembrom in 15. aprilom.

22.a člen
(nova zahodna prometna povezava z mestnim jedrom)

(1) Nova prometna povezava območja Majer z mestnim jedrom je načrtovana v območju koridorja med cesto I in F do Ulice Mirana Jarca v starem mestnem jedru Črnomlja. Načrtovana je kot peš in kolesarska brv.
(2) Brv mora biti zasnovana tako, da bo omogočala nivojski prehod brez ovir (stopnic).
(3) Podporo oziroma temelj brvi je treba umestiti na levi breg in čim višje na plato na območju Majer ter ohranjati obrežno vegetacijo v maksimalnem obsegu.
(4) Oporniki brvi morajo biti zasnovani tako, da ne povzročajo lokalne zožitve struge.
(5) V območju premostitve vodotoka (na mestu temeljenja) je potrebno strugo in brežini vodotoka Lahinja urediti na odseku, kjer brv tangira pretočni profil vodotoka tako, da temeljenje ne zmanjšuje pretočne prevodnosti vodotoka (temeljenje vmesnih opornikov je potrebno izvesti na brežini izven vpliva visokih voda vodotoka Lahinja). Dno struge se ohranjanja strukturirano in neutrjeno, prav tako se ohranja brežine reke naravne in neutrjene.
(6) Padavinske vode z brvi oziroma mosta in ostalih utrjenih površin je potrebno kontrolirano zajeti in speljati v padavinsko kanalizacijo.
(7) Z izgradnjo brvi se mora ohraniti pretočni profil vodotoka Lahinja in s tem pretočna prevodnost vodotoka (gradnja novih jaškov in ostalih ureditev v pretočnem profilu ni dovoljena, vse ureditve morajo biti vkomponirane v pretočni profil, vse ureditve morajo v primeru visokih voda ohranjati stabilnost pretočnega profila).
(8) Z viški izkopanega materiala ni dovoljeno zasipavati struge in priobalnega zemljišča Lahinje.
(9) V času gradnje je prepovedano kakršnokoli deponiranje materiala v strugo vodotoka, po končani gradnji pa se morajo vse z gradnjo prizadete površine ustrezno protierozijsko zaščititi in krajinsko urediti.
(10) V času gradnje je potrebno preprečiti morebitno onesnaženje vodotoka Lahinje, podtalnih voda in okolja.
(11) V času gradnje se uporablja obstoječe poti in ceste.
(12) Ob izgradnji brvi naj se brežin ne razstreljuje.
(13) Po končanem izvajanju del je potrebno odstraniti vse, za potrebe gradnje, postavljene provizorije in odstraniti vse ostanke začasnih deponij, teren znotraj naravne vrednote pa vzpostaviti v stanje podobno kot je bilo pred posegom, z utrditvijo in zatravitvijo rečnih brežin.
(14) Omilitveni ukrepi za zmanjšanje vpliva ob gradnji brvi:
- *gradbišče mora biti v minimalnem obsegu,*
- *gradnja se ne sme izvajati v večernem času in nočnem času,*
- *osvetljevanje gradbišča ni dovoljeno,*
- *takoj po končanih delih se mora izvesti gosta zasaditev z avtohtono vegetacijo,*
- *čas izvajanja gradbenih del mora biti omejen na čas med 15. septembrom in 15. aprilom.*~~n~~

23. člen
(druge projektne rešitve)

(1) Vse gradbene parcele morajo biti dostopne z javnega prometnega omrežja .
(2) Vse prometne, manipulativne in parkirne površine morajo biti asfaltirane, obrobljene z dvignjenimi robniki in odvodnjavane v kanalizacijo ali ponikovalnice preko peskolovov in lovilcev olj.

Oblikovano: Pisava: (Privzeto) Roboto, 11 pt
Oblikovano: Obojestransko
Oblikovano: Pisava: (Privzeto) Roboto, 11 pt
Oblikovano: Pisava: (Privzeto) Roboto, 11 pt
Oblikovano: Pisava: (Privzeto) Roboto, 11 pt
Oblikovano: Obojestransko
Oblikovano: Pisava: (Privzeto) Roboto, 11 pt
Oblikovano: Pisava: (Privzeto) Roboto, 11 pt
Oblikovano: Pisava: (Privzeto) Roboto, 11 pt
Oblikovano: Vrstična oznaka + Raven: 1 + Poravnano pri: 0,63 cm + Zamik pri: 1,27 cm, Brez obravnave osamljenih vrstic
Oblikovano: Pisava: (Privzeto) Roboto, 11 pt
Oblikovano: Pisava: (Privzeto) Roboto, Ležeče

(3) Pri rekonstrukcijah in preplastitvah cest ter urejanju pločnikov in kolesarskih stez je potrebno nivo vozišča, pločnikov in kolesarskih stez uskladiti z višinami vhodov v objekte tako, da se ne poslabša dostopnost.
(4) Priključki na ceste morajo biti utrjeni in urejeni v skladu z veljavnimi predpisi. Širine in radiji priključkov morajo biti prilagojeni merodajnim vozilom in prometu do objekta. Priključki morajo biti prilagojeni niveleti ceste na katero se priključujejo, ter morajo biti čimbolj pravokotni na os ceste. Priključke sosednjih objektov je treba združevati. Na priključkih je treba zagotoviti preglednost na obe strani.
(5) Pločniki in kolesarske steze so z dvignjenimi robniki ločeni od motornega prometa. Priključki in prehodi preko cest morajo biti izvedeni s poglobljenimi robniki.
(6) Vse ceste in priključki morajo biti opremljeni s predpisano horizontalno in vertikalno prometno signalizacijo.

2. Zasnova komunalne, energetske in telekomunikacijske infrastrukture

24. člen
(skupne določbe)

(1) Objekti na območju urejanja se morajo priključiti na javna omrežja za oskrbo z vodo, odvajanje odpadnih vod, oskrbo z električno energijo ter na telekomunikacijsko omrežje.
(2) Dopustna so vzdrževalna dela, sanacije in gradnja komunalnega, energetskega in telekomunikacijskega omrežja. Pred pričetkom gradbenih del je potrebno obstoječe omrežje zakoličiti in po potrebi zaščititi.
(3) Komunalni, energetski in telekomunikacijski vodi in naprave morajo biti zemeljske izvedbe, potekati morajo praviloma po javnih površinah in v skladu s projektnimi pogoji posameznih upravljalcev. Tehnični elementi, vzporedni poteki in križanja morajo biti v skladu s tehničnimi normativi in standardi. Če tega ni možno zagotoviti, je potrebno izvesti ustrezno zaščito. Kjer dopuščajo razmere se izvedejo skupni priključki za več objektov.
(4) Merilni jaški, omarice in priključki infrastrukturnih vodov ter ponikovalnice in podobno morajo biti locirani na gradbenih parcelah objektov.
(5) Infrastrukturne ureditve se morajo izvajati v tako, da je zagotovljeno varstvo okolja in ustrezajo obrambno-zaščitnim zahtevam.
(5) V objektih je treba zagotoviti učinkovito rabo vseh vrst energije in rabo obnovljivih virov energije, v skladu z veljavnimi predpisi in z uporabo najboljše razpoložljive tehnologije. Za gretje, hlajenje in prezračevanje objektov ter pripravo tople vode in vseh vrst električne energije se lahko uporablja enega ali več virov obnovljive energije (toplotne črpalke, sončni kolektorji, fotovoltaične elektrarne itd.). Naprave za njihovo proizvodnjo se lahko nameščajo v objekte, na strehe objektov ali ob objekte v okviru gradbenih parcel objektov.

25. člen
(projektne rešitve)

(1) Vodovod:
- obstoječe vodovodno omrežje sestavljajo vodovodi PVC 110 in vodovodi PVC 90, ki potekajo po cestnem omrežju in se priključujejo na primarni vodovod ob Ločki cesti,
- vodovodno omrežje mora zagotavljati potrebe po sanitarni in tehnološki vodi in po vodi za požarno varstvo,
- vsak objekt mora imeti svoj priključek z odjemnim mestom,
- obstoječe hidrantno omrežje se sanira in dopolni v skladu s požarno ogroženostjo objektov in območja.

(2) Kanalizacija:

- kanalizacija je načrtovana v ločenem sistemu,
- komunalne odpadne vode iz objektov se odvajajo v javno kanalizacijo z iztokom v Lahinjo. Po dograditvi akvadukta preko Lahinje se bodo vse odpadne komunalne vode iz ureditvenega območja odvajale v S kanal in v centralno čistilno napravo Črnomlja; obstoječa čistilna naprava se ukine,
- odpadne vode iz objektov, vključno s tehnološkimi odpadnimi vodami, se morajo pred izpustom v javno kanalizacijo očistiti do stopnje, ki je določena s predpisi. Komunalne odpadne vode iz klavnice (objekt št. 9) se mora pred izpustom v kanalizacijo očistiti v interni čistilni napravi,
- padavinske vode, ki odtekajo s streh objektov, cest, parkirišč, manipulativnih površin in ostalih utrjenih površin je treba prioritetno ponikati oziroma odvajati v obstoječo padavinsko kanalizacijo z iztokom v Lahinjo. Ponikalnice morajo biti locirane izven vpliva povoznih in manipulativnih površin,
- padavinske vode, ki odtekajo s parkirišč, pretakališč goriva in utrjenih povoznih površin je potrebno predhodno očistiti standardiziranem lovilcu olj (SIST EN 858-2). Zagotovljeno mora biti redno vzdrževanje lovilcev olj,
- pred izpustom padavinske kanalizacije v Lahinjo je treba padavinske vode zadržati v zadrževalniku, zaradi zmanjšanja hipnega odtoka padavinskih vod z urbanih površin,
- izpustna glava padavinske kanalizacije (morebitne kanalete) mora biti oblikovana in vgrajena v brežino vodotoka tako, da tok vode ne bo turbolenten in ne bo povzročal erozije korita. Brežino je potrebno urediti tako, da je ob visokih vodah preprečeno rušenje in spodjedanje brežine ali poglabljanje dna. Za utrditev dna in brežin vodotoka se morajo uporabljati naravni materiali,
- kanalizacija, vključno z revizijskimi jaški in lovilci olj, mora biti vodotesna,
- potrebno je upoštevati predpise s področja odvajanja odpadnih voda v vode in javno kanalizacijo,
- odvajanje in čiščenje komunalnih in padavinskih odpadnih voda mora biti usklajeno s predpisi s področja voda in varstva okolja,

(3) Elektroenergetsko omrežje:

- napajanje območja z električno energijo je iz dveh transformatorskih postaj (TP Majer 1 in TP Majer 2), ki sta vzankani na 20 kV daljnovod. Glede na potrebe obstoječih in novih dejavnosti je dopustna gradnja nove TP, ki bo vzankana v obstoječe oziroma predvideno 20 kV omrežje. V primeru večjega odjema mora investitor zgraditi lastno TP,
- napajanje objektov z električno energijo je z nizkonapetostnimi kabli 0,4 kV, položenimi v elektro kabelsko kanalizacijo ali prosto v zemlji. Pod povoznimi površinami morajo biti kablovodi zaščiteni z obbetoniranimi PVC cevmi,
- elektro omarice morajo biti na stalno dostopnih mestih. Če prostorske ureditve dopuščajo, morajo biti nove elektro omarice prostostoječe in tipizirane, velikosti glede na število in velikosti odjema. Dopustne so skupinske omarice za več odjemnih mest,

(4) Javna razsvetljava:

- javna razsvetljava je izvedena ob cesti A, dopolni se ob vseh cestah ter peš in kolesarskih površinah,
- v svetilkah je potrebno uporabljati LED žarnice,
- javna razsvetljava mora biti zasnovana in izvedena tako, da je zagotovljeno zmanjšanje svetlobnega onesnaževanja.

(5) Ogrevanje objektov:

- ogrevanje objektov je izvedeno individualno (plin, kurilno olje, elektrika), zagotovi se večja uporaba obnovljivih virov energije. Dopustna je skupna kotlovnica (npr. lesna bio masa) za ogrevanje več objektov,
- sončni kolektorji in fotovoltajični paneli se lahko namestijo na strehe objektov tako, da so v ravnini strehe ali skriti za masko. Postavljanje kolektorjev in panelov nad slemena streh je nesprejemljivo.

(6) Telekomunikacijsko omrežje:

– v območju je izvedeno TK omrežje, ki se dopolni s TK kabelsko kanalizacijo in optičnim omrežjem.

(7) Odstranjevanje odpadkov:

– komunalni odpadki se zbirajo ločeno na ekoloških otokih, ki so razporejeni ob cestah in dobro dostopni za komunalna vozila. Zagotovljeno mora biti racionalno ravnanje in ločeno zbiranje odpadkov.
– industrijski in nevarni odpadki se zbirajo na gradbeni parceli vsakega imetnika in odvažajo v skladu s predpisi.
– odpadni gradbeni material ali zemeljski višek mora investitor oziroma izvajalec del odpeljati na za to urejeno deponijo, ki je izven območja ohranjanja narave.

VIII. REŠITVE IN UKREPI ZA VARSTVO OKOLJA IN NARAVNIH VIROV, OHRANJANJE NARAVE, VARSTVO KULTURNE DEDIŠČINE

26. člen
(varstvo tal)

(1) Posegi pri urejanju območja se morajo izvajati tako, da bodo prizadete čim manjše površine tal.
(2) Predvideti je potrebno ukrepe za ravnanje, odstranitev in odlaganje materialov, ki vsebujejo škodljive in nevarne snovi.
(3) Pri gradnji se uporabljajo transportna sredstva in gradbeni stroji, ki so tehnično brezhibni, ter materiali, za katere obstajajo dokazila o njihovi neškodljivosti za okolje. Na transportnih in gradbenih površinah ter deponijah gradbenih materialov se preprečijo emisije prahu z vlaženjem. S teh površin je potrebno preprečiti odtekanje vode v reko Lahinjo.
(4) Objekte, predvidene za rušenje s pripadajočo komunalno, prometno in zunanjo ureditvijo je potrebno porušiti tako, da se ne dviguje obstoječi teren. Ves rušitveni material je potrebno deponirati na ustrezni in registrirani deponiji v skladu z veljavnimi predpisi za ravnanje z gradbenimi odpadki.
(5) Po končanem izvajanju del je potrebno odstraniti vse za potrebe gradbišča postavljene provizorije in odstraniti vse ostanke začasnih deponij. Vse z gradnjo prizadete površine je potrebno krajinsko urediti.

27. člen
(varstvo voda)

(1) Posegi v vodno in priobalno zemljišče reke Lahinje niso predvideni, razen nove prometne povezave in akvadukta. Dopustna so dela in ureditve za zavarovanje brežine vodotoka ter vzdrževanje in obnavljanje obrežne vegetacije.
(2) Prometne, parkirne in manipulativne površine morajo biti asfaltirane, obrobljene z dvignjenimi robniki in odvajanje preko peskolovov in lovilcev olj v ponikovalnice oziroma javno kanalizacijo.
(3) Na gradbiščih in gradbenih parcelah morajo biti zagotovljeni vsi potrebni varnostni ukrepi in taka organizacija, da bo preprečeno onesnaževanje voda, ki bi nastalo zaradi transporta, skladiščenja in uporabe tekočih goriv in drugih nevarnih snovi oziroma v primeru nezgod predvideti in zagotoviti takojšnje ukrepanje za to usposobljenih delavcev. Vsa začasna skladišča, pretakališča goriv olj in maziv ter drugih nevarnih snovi morajo biti zaščitena pred možnostjo izlitja v okolje.
(4) V primerih uporabe vodne infrastrukture za druge namene, kadar se na vodni infrastrukturi zgradi objekt v lasti tretje osebe (npr. nova prometna povezava) mora investitor

skleniti pogodbo o ustanovitvi stavbne pravice na vodnem zemljišču vodotoka Lahinja po določilih stvarnopravnega zakonika. Pogodba služi kot dokazilo o pravici graditi na vodnem in priobalnem zemljišču, ki je v lasti države. Vlogo za stavbno pravico je potrebno vložiti na MOP; Direkcija za vode; Hajdrihova ulica 28c, 1000 Ljubljana.
(5) Za posege na vodno zemljišče, ki je v lasti RS (npr. izpust prečiščenih padavinskih vod v vodotok Lahinja) mora investitor skleniti pogodbo o ustanovitvi služnosti po določilih stvarnopravnega zakonika. Pogodba služi kot dokazilo o pravici graditi na vodnem in priobalnem zemljišču, ki je v lasti države in jo je treba skleniti z naslovnim organom po pridobitvi vodnega soglasja. Vlogo za služnostno pravico je potrebno vložiti na MOP, Direkcija za vode, Sektor območja Spodnje Save, Novi trg 9 p.p. 104, 8000 Novo mesto.

28. člen
(varstvo pred hrupom)

(1) Območje urejanja je uvrščeno v ~~IV~~III. območje varstva pred hrupom. V primeru prekoračitve navedenih vrednosti je treba izvesti ustrezne ukrepe za zmanjšanje izpostavljenosti hrupu.
(2) Ukrepi za varovanje pred prekomernim hrupom morajo biti predvideni in izvedeni v skladu s predpisi, ki urejajo hrup v okolju.
(3) Vse naprave, ki so lahko vir hrupa, morajo imeti ustrezne certifikate.

29. člen
(varstvo zraka)

(1) V času gradnje in obratovanja je treba upoštevati in izvajati ukrepe pred prekomernim onesnaževanjem zraka tako, da ne presežejo dovoljenih nivojev.
(2) Pri gradnji je potrebno zagotoviti vlaženje sipkih materialov in nezaščitenih površin, čiščenje vozil pri vožnji z gradbišča na javne prometne površine, ter prekrivanje sipkih tovorov pri transportu po javnih prometnih površinah.

30. člen
(ohranjanje narave)

(1) Reka Lahinja z brežinami je v območju ohranjanja narave:
- območje naravnih vrednot (Lahinja),
- ekološko pomembna območja (EPO Lahinja),
- posebno varstven območja Natura 2000 – direktiva o habitatih (pSCI, SAC).

(2) Naravna vrednota (Lahinja) se varuje v skladu z varstvenimi usmeritvami. Posege se na naravni vrednoti izvaja le, če ni drugih prostorskih ali tehničnih možnosti za izvedbo posega. Z naravno vrednoto se ravna tako, da se ne ogrozi njen obstoj.
(3) Posegi, ki bi vplivali na ekološko pomembno ~~območjo~~ območje (EPO Lahinja) (ohranjanje razsežnosti habitatnih tipov in habitatov rastlinskih in živalskih vrst, njihove kvalitete in povezanosti ter omogočanje ponovne povezanosti, če je bila le-ta prekinjena) niso dovoljeni.
(4) Posegi na posebno varstveno območje Natura 2000 (ohranjanje naravne razširjenosti habitatnih tipov ter habitatov rastlinskih in živalskih vrst, ustrezne lastnosti abiotskih in biotskih sestavin habitatnih tipov, njihove specifične strukture ter naravne procese ali ustrezno rabo ter ohranjanje in izboljšanje kakovosti habitata rastlinskih in živalskih vrst) niso dovoljeni.
(5) Dela na in ob vodotoku se naj izvedejo od konca junija do začetka marca, izven drstitvenega obdobja rib ter razmnoževalnega obdobja na vodo veza~~na~~nih živalskih vrst. Vse

posege je potrebno izvesti v čim krajšem možnem roku, da je vpliv na favno čim krajši in manjši.
(6) Dela na ureditvenem območju se morajo izvajati podnevi. Svetila se postavlja na mestih, kjer je to nujno potrebno. Uporabljati se morajo popolnoma zasenčena svetila v ultravijoličnem spektru oziroma svetila, ki ne oddajajo svetlobe nad horizontalni nivo svetila.
(7) V času gradenj je potrebno zagotoviti tehnične in druge ukrepe za preprečevanje odtekanja odpadnih voda v Lahinjo in drugih nečistoč (olja, goriva itd.) v tla in okolico. Uporabljati je potrebno razgradljiva olja.
8) Pri osvetljevanju območja Majer in načrtovanih mostov je potrebno upoštevati Uredbo o mejnih vrednostih svetlobnega onesnaževanja okolja.
9) Po meji območja OPPN se vzdolž vodotoka na strmi rečni brežini ohranja široka primarna vegetacijska bariera.

Oblikovano: Pisava: (Privzeto) Roboto, 11 pt

Oblikovano: Pisava: (Privzeto) Roboto

Oblikovano: Levo, Ne prilagodi prostora med latiničnim in azijskim besedilom, Ne prilagodi presledka med azijskim besedilom in številkami

Oblikovano: Pisava: (Privzeto) Roboto

~~31.~~
~~32.~~31. člen
(celostno varstvo kulturne dediščine)

(1) Vplivno območje spomenika Črnomelj – mestno jedro (EŠD 87) sega na vrh brežine reke Lahinje v območju OPPN. V vplivnem območju velja pravni režim varstva, kot ga opredeljuje Sklep o razglasitvi mestnega jedra Črnomlja za kulturni spomenik lokalnega pomena (Ur.l. RS, št. 74/01), ki za spomenik in vplivno območje spomenika predpisuje varstveni režim ter določa varovanje kulturnih, arhitekturnih, etnoloških, zgodovinskih in ambientalnih vrednosti v celoti, njihovi izvirnosti in neokrnjenosti.
(2) Ohranjati je potrebno vegetacijo obrežnega pasu in celotne brežine nad Lahinjo, ki predstavlja naravni zeleni kontrast okljuku mestnega jedra.
(3) Posegi, ki bi lahko vplivali na ohranitev skladne krajinske podobe in so v nasprotju z varstvenim režimom za kulturni spomenik niso dovoljeni.

IX. REŠITVE IN UKREPI ZA OBRAMBO TER VARSTVO PRED NARAVNIMI IN DRUGIMI NESREČAMI

~~33.~~32. člen
(naravne omejitve)

Za območje Majerja ni naravnih omejitev kot so poplave, visoka podtalnica, erozija ter plazovitost terena.

~~34.~~33. člen
(potresna varnost)

(1) Novi objekti, rekonstrukcije, dozidave in nadzidave se morajo graditi potresno varno v skladu s pogoji, ki veljajo za območje s potresno nevarnostjo VIII. stopnje po MSC lestvici in z upoštevanjem projektnega pospeška tal g=0,150 s povratno dobo 475 let.

~~35.~~34. člen
(varstvo pred nesrečami)

(1) Dejavnosti, tehnološki procesi, objekti in druge ureditve morajo biti zasnovani in izvedeni tako, da se preprečujejo nesreče in verižne nesreče, preprečuje, zmanjšuje ali zadržuje prenos začetih izrednih dogodkov, zmanjšujejo posledice nesreč in omogoči uspešno ukrepanje ob nesrečah.
(2) Manipulacija in skladiščenje vnetljivih in nevarnih snovi mora biti v originalno zaprti embalaži. Površine za skladiščenje morajo biti pokrite oziroma v zaprtih prostorih, tla morajo biti olje in vodotesne izvedbe ter odporna proti vplivom skladiščenih snovi. Skladišča morajo biti urejena tako, da bo v primeru razlitja, razsutja ali druge nezgode omogočen zajem v lovilno skledo oziroma bo preprečen iztok v kanalizacijo, pronicanje v podtalje ali vstop v okolje.
(3) Vse povozne in manipulativne površine morajo biti asfaltirane in obrobljene z dvignjenimi robniki ter odvodnjavane v kanalizacijo preko lovilcev olj in peskolovov.
(4) V primeru intervencije ob požaru je potrebno zagotoviti zadržanje, čiščenje in nevtralizacijo onesnažene požarne vode pred odvodom v javno kanalizacijo.

~~36.~~35. člen
(varstvo pred požarom)

(1) Pri gradnji objektov, infrastrukture in zunanjih ureditev je treba upoštevati prostorske, gradbene in druge tehnične predpise, ki urejajo varstvo pred požarom.
(2) Dejavnosti, tehnološki procesi, objekti in druge ureditve morajo biti zasnovani in izvedeni tako, da čim bolj preprečijo nastanek požara, ob požaru pa zmanjšujejo ali pa omejujejo njegovo širjenje.
(3) Objekti morajo biti zasnovani tako, da je možen hiter in varen umik na prosto iz kateregakoli mesta v objektih.
(4) Zagotoviti je potrebne odmike objektov od parcelnih mej sosednjih zemljišč in odmike med objekti; v primeru manjših odmikov morajo biti fasade, fasadne odprtine in strehe izvedene požarno varno.
(5) Objekti morajo biti dostopni za intervencijska in gasilska vozila. Dostop do vzhodnega dela hangarja (objekt št. 18) je po poteh z Ločke ceste. Postavitvene in delovne površine za intervencijska in gasilska vozila so na javnih površinah.
(6) Gašenje požarov je iz hidrantov na javnem vodovodnem omrežju. V objektih mora biti zagotovljeno varstvo pred požarom v skladu z požarno obremenitvijo.
(7) Izpolnjevanje bistvenih zahtev varnosti pred požarom za požarno manj zahtevne objekte se dokazuje v elaboratu požarne varnosti, za požarno zahtevne objekte pa v elaboratu študija požarne varnosti. Požarno manj zahtevni in zahtevni objekti so določeni v predpisu o zasnovi in študiji požarne varnosti.

X. VPLIVI IN POVEZAVE S SOSEDNJIMI ENOTAMI UREJANJA PROSTORA

~~37.~~36. člen

(1) Nova prometna povezava Majerja z mestnim jedrom bo omogočila boljšo prometno povezavo s cestnim omrežjem Črnomlja in Bele krajine ter povezavo dejavnosti in vzpostavitev sinergije dejavnosti območja in mestnega jedra.
(2) Parkirišče na južni strani nekdanje vojašnice, ki je namenjeno predvsem za dejavnosti v objektu, je ustrezno oddaljeno od stanovanjskih objektov in ne bo bistveno vplivalo na bivalne in delovne pogoje.

XI. NAČRT PARCELACIJE IN ZAKOLIČBE

~~38.~~37. člen
(načrt parcelacije in zakoličbe)

Načrt parcelacije in zakoličbe je prikazan v grafični prilogi~~.~~

XII. ETAPNOST IZVEDBE PROSTORSKE UREDITVE

~~39.~~38. člen
(etape izvajanja)

(1) OPPN se bo izvajal v eni etapi; prioriteta je sanacija in dograditev komunalne, energetske in telekomunikacijske infrastrukture ter sanacija obstoječega prometnega omrežja. Dopustna je kasnejša gradnja oskrbno storitvenega in poslovnega centra ter nove prometne povezave območja Majer z mestnim jedrom.
(2) Do pričetka izvajanja posegov, ki so opredeljeni s tem odlokom, se na ureditvenem območju ohranja sedanja namembnost prostora.

XIII. DOPUSTNA ODSTOPANJA OD NAČRTOVANIH REŠITEV

~~40.~~39. člen
(dopustna odstopanja)

(1) Pri realizaciji OPPN so dopustna odstopanja od rešitev, določenih s tem odlokom, če se pri nadaljnjem podrobnejšem proučevanju geoloških, hidroloških, geomehanskih in drugih razmer ter pri projektiranju objektov in ureditev poiščejo rešitve, ki so primernejše z gradbenotehničnega, oblikovalskega ali okoljevarstvenega vidika, s katerim pa se ne smejo poslabšati prostorske in okoljske razmere.
(2) Dopustna so odstopanja poteka in širine cest, kolesarskih stez pločnikov in zelenic v skladu s pričakovanim prometom, lastništva zemljišč in razmerami v prostoru.
(3) Dopustne so spremembe števila parkirnih mest glede na razpoložljivo zemljišče in organizacijo prostora.
(4) Dopustne so spremembe rešitve komunalne, energetske in telekomunikacijske infrastrukture, njihovega poteka in mesta priključevanja od prikazanih, če gre za ~~prilagananje~~ prilagajanje stanju v prostoru, lastništvu zemljišč, izboljšavam tehničnih rešitev, s katerimi pa se ne sme poslabšati stanja v prostoru ali prejudicirati in ovirati bodoče ureditve, ob upoštevanju veljavnih predpisov za tovrstna omrežja in naprave.

XIV. PREHODNE IN KONČNE DOLOČBE

~~41.~~40. člen

Program opremljanja zemljišč za gradnjo se sprejme po ločenem postopku.

~~42.~~41. člen

Nadzor nad izvajanjem tega odloka opravlja Ministrstvo za okolje in prostor, Inšpektorat Republike Slovenije za okolje in prostor.

~~43.~~42. člen

OPPN iz 1. člena odloka je na vpogled na Upravni enoti Črnomelj in na Občini Črnomelj.

~~44.~~43. člen

Ta odlok začne veljati osmi dan po objavi v Uradnem listu RS.

Št.
Črnomelj, dne

Županja
Občine Črnomelj
Mojca Čemas Stjepanovič

Na podlagi 118., 119. in v povezavi s 115. členom Zakona o urejanju prostora - 2 (Ur. l. RS, št. 61/17) in ...členom Statuta Občine Črnomelj je Občinski svet Občine Črnomelj na …. redni seji dne ….. sprejel

Odlok o spremembah in dopolnitvah
odloka o občinskem podrobnem prostorskem načrtu Majer
ID 2298

1. UVODNE DOLOČBE

1. člen

(1) Ob upoštevanju Občinskega prostorskega načrta Občine Črnomelj (Uradni list RS, št. 82/2011, 49/2016 in 69/2018) se sprejme Odlok o spremembah in dopolnitvah občinskega podrobnega prostorskega načrta Majer, ki ga je izdelal Urbi d.o.o., Oblikovanje prostora, Ljubljana v letu 2021, št. projekta 2032.

2. člen
(vsebina odloka)

(1) Odlok o spremembah in dopolnitvah OPPN ima:
I. Uvodne določbe
II. Spremembe in dopolnitve
III. Končne določbe

3. člen
(sestavni deli)

(1) Sestavni deli odloka o spremembah in dopolnitvah OPPN so:
Besedilni del: odlok o spremembah in dopolnitvah OPPN
Grafični del sestavlja 9 kart, ki nadomestijo dosedanje karte:

Karta 1.1 Izsek iz kartografskega dela OPN Občine Črnomelj (namenska raba prostora in EUP) s prikazom lege OPPN M 1:5.000

Oblikovano: Pisava: (Privzeto) Roboto, 11 pt

Oblikovano: Pisava: (Privzeto) Roboto, 11 pt, Ležeče

Oblikovano: Pisava: (Privzeto) Roboto, 11 pt

Oblikovano: Pisava: Roboto, 11 pt, Krepko, Ležeče, Samo velike črke, Spodsekaj pri 14 pt

Oblikovano: Pisava: (Privzeto) Roboto, 11 pt

Oblikovano: Pisava: (Privzeto) Roboto, 11 pt

Oblikovano: Pisava: (Privzeto) Roboto, 11 pt

Oblikovano: Pisava: (Privzeto) Roboto, 11 pt

Oblikovano: Pisava: (Privzeto) Roboto, 11 pt

Oblikovano: Pisava: (Privzeto) Roboto, 11 pt

Karta 1.2 Izsek iz kartografskega dela OPN Občine Črnomelj (gospodarska javna infrastruktura in EUP) s prikazom lege OPPN M 1:5.000
Karta 2.0 Območje OPPN z obstoječim parcelnim stanjem M 1:1.000
Karta 3.0 Vplivi in povezave s sosednjimi območji M 1:5.000
Karta 4.0 Ureditvena situacija M 1:1.000
Karta 5.0 Prometna ureditev M 1:1.000
Karta 6.0 Načrt komunalne, energetske in telekomunikacijske ureditve M 1:1.000
Karta 7.0 Ureditve za varovanje okolja, naravnih virov in ohranjanja narave, ureditve za obrambo, varstvo pred naravnimi in drugimi nesrečami ter varstvo pred požarom M 1:1.000
Karta 8.0 Načrt parcelacije M 1:1.000

Priloge:

31 izvleček iz OPN Občine Črnomelj
32 izhodišča
33 prikaz stanja prostora
34 strokovne podlage, na katerih temeljijo rešitve prostorskega akta
35 smernice in mnenja
36 obrazložitev in utemeljitev prostorskega akta
37 povzetek za javnost
38 okoljsko poročilo

3 KONČNE DOLOČBE

4. člen

Nadzor nad izvajanjem tega odloka opravlja pristojni inšpektorat.

5. člen

Odlok je javno objavljen na internetni strani Občine Črnomelj in je na vpogled na Občini Črnomelj.

6. člen

Ta odlok začne veljati osmi dan po objavi v Uradnem listu RS.

Št.
Črnomelj, dne

Župan
Občine Črnomelj
ANDREJ KAVŠEK

Oblikovano: Pisava: (Privzeto) Roboto, 11 pt

Oblikovano: Pisava: Roboto, 11 pt, Krepko, Ležeče, Samo velike črke, Spodsekaj pri 14 pt

Oblikovano: Pisava: Roboto, 11 pt

Oblikovano: Pisava: (Privzeto) Roboto, 11 pt

Oblikovano: Pisava: (Privzeto) Roboto, 11 pt

Oblikovano: Pisava: (Privzeto) Roboto, 11 pt

Oblikovano: Pisava: (Privzeto) Roboto, 11 pt

Oblikovano: Pisava: (Privzeto) Roboto, 11 pt

Oblikovano: Pisava: (Privzeto) Roboto, 11 pt

Oblikovano: Pisava: (Privzeto) Roboto, 11 pt

Oblikovano: Pisava: (Privzeto) Roboto, 11 pt

OBČINA ČRNOMELJ

Trg svobode 3, 8340 Črnomelj
obcina@crnomelj.si
www.crnomelj.si

OBČINSKI SVET

K točki 7

Gradivo za sejo Občinskega sveta občine Črnomelj v decembru 2021

ZADEVA: Strategija za mlade v občini Črnomelj 2022 – 2027

UVOD IN OBRAZLOŽITEV :

Občina Črnomelj je v letošnjem letu pristopila k izdelavi Strategije za mlade v občini Črnomelj 2022 – 2027, ki bo v naslednjih letih začrtala delovanje Občine Črnomelj na mladinskem področju.

K izdelavi strategije smo po posvetu z Mladinskim centrom BIT pristopili z izbiro zunanjega izvajalca, ki ima izkušnje na področju mladinskih politik in dobro pozna proces priprave strategije za mlade v občinah. Na podlagi ponudb smo izbrali Majo Drobne (Youth Works – izobraževanje, izpopolnjevanje in svetovanje Maja Drobne s.p.). Strategija se je oblikovala z namenom celovitega in načrtnega urejanja področja mladine, ki izhaja iz potreb mladih in lokalnega mladinskega okolja. Strategija je bila pripravljena v več korakih. Začela se je s predstavitvijo procesa februarja 2021 na srečanju župana s predstavniki Posvetovalnega telesa za področje kakovosti življenja mladih, nadaljevala se je z izvedbo spletne ankete in s serijo petih delavnic. Delavnice so bile izvedene po različnih krajevnih skupnostih, in sicer v Črnomlju, Vinici, Adlešičih in Starem trgu ob Kolpi. Na vse delavnice so bili vabljeni mladi iz vseh krajevnih skupnosti. Zadnja delavnica je potekala oktobra s predstavniki mladih in mladinskih organizacij aktivnih v občini. Mlade smo vabili preko različnih kanalov – plakati, letaki, objave na družbenih omrežij in v medijih, vodstva krajevnih skupnosti, Srednje šole Črnomelj, …

Mladi so na delavnicah podali ukrepe na različnih nivojih, na podlagi katerih je bila zapisana strategija. Že skozi proces izdelave strategije so se mladi iz različnih krajev povezali in se med seboj bolje spoznali, v Posvetovalno telo za področje kakovosti življenja mladih pri županu pa smo pridobili dve novi organizaciji, in sicer DPM Adlešiči in DPM Poljanska dolina ob Kolpi.

Ukrepi začrtani v strategiji se bodo izvajali v sklopu Oddelka za družbene dejavnosti, nadzor nad izvajanjem strategije pa prevzema Posvetovalno telo za področje kakovosti življenja mladih pri županu občine, ki en sestanek letno nameni pregledu izpeljanih ukrepov in predlaga morebitne prilagoditve/spremembe. Posvetovalno telo lahko glede na potrebe iz okolja predlaga dodatne ukrepe ali spremembo v strategiji zapisanih ukrepov. Strategija odgovarja na potrebe mladih v občini Črnomelj in jih podpira pri njihovem udejstvovanju in življenju v občini Črnomelj. Strategija je živ dokument, ki se dopolnjuje glede na potrebe iz okolja.

PREDLOG SKLEPA:
Občinskemu svetu Občine Črnomelj se predlaga, da Strategijo za mlade občine Črnomelj 2022 – 2027 obravnava in sprejme v predlagani vsebini.

Številka: 093-0001/2021

Pripravila:
Darja Vukčevič, OU

Predlagatelj:
Andrej Kavšek, župan, l.r.

MNENJE ODBORA ZA DRUŽBENE DEJAVNOSTI:

Na svoji 20. redni seji dne, 6. 12. 2021, je Odbor za družbene dejavnosti obravnaval gradivo »Strategija za mlade občine Črnomelj 2022 - 2027«.

Glede na pomembnost tematike člani odbora menijo, da naj občinski svet predloženo gradivo obravnava na decembrski seji in da se razprava podaljša do konca januarja. Odbor predlaga, da gre gradivo po končani razpravi v sprejem na eni izmed naslednjih sej. V tem času se skuša dodatno spodbuditi mlade iz vseh krajevnih skupnosti, da podajo svoje potrebe. Prav tako predlagajo, da se v strategijo vključi mlade Rome, da občinska uprava glede na poznavanja potreb okolja na celotnem območju občine v strategijo vključi tudi potrebe iz krajevnih skupnosti iz katerih se mladi niso udeležili delavnic in da se v naslednjih petih letih pripravi dokumentacija za izgradnjo bazena v Črnomlju.

Zapisala:
Darja Vukčevič, OU

Predsednica Odbora za družbene dejavnosti
Vesna Fabjan, l.r.

mladinski center

OBČINA ČRNOMELJ

Strategija za mlade občine Črnomelj 2022-2027

Kazalo

1. Politični okvir 3
1.1. Mladi in lokalna skupnost 4
1.2. Zakonodajna ureditev mladinskega sektorja 6
1.3. Strateško urejanje področja mladine v občini Črnomelj 9
2. Opredelitev osnovnih pojmov, statistika na področju mladine 10
2.1. Statistika na področju mladine v občini Črnomelj 10
3. Aktualno stanje 14
4. Priprava strategije 15
5. Nadzor nad izvajanjem strategije 16
6. Ukrepi strategije za mlade 17
6. 1. Neformalno izobraževanje in usposabljanje 17
6.2. Formalno izobraževanje 23
6.3. Zaposlovanje 26
6.4. Stanovanjska problematika 29
6.5. Participacija: vključevanje mladih v odločanje v lokalni skupnosti 30
6.6. Mladinsko organiziranje. Izboljšanje pogojev delovanja organizacij v mladinskem sektorju 32
6.7. Enake možnosti 34
4.8. Mobilnost: 35
6. 9. Prosti čas in družbeno-kulturne dejavnosti: 41
6. 10. Turizem: 43
6. Ukrepi, ki so jih še predlagali mladi in so strateško smiselni, ne posegajo pa samo na področje mladine: 45
8. Predlogi, ki so prišli iz osnovnih šol, ko smo jih vprašali, kaj bi naredili, če bi bili župan ali županje za en dan: 46

1. Politični okvir

Družbeni položaj mladih se je v zadnjih letih v Sloveniji nekoliko izboljšal, kljub temu je še vedno treba mladim kot eni izmed bolj ranljivih družbenih skupin nameniti skrb in pomoč za osamosvojitev v svet odraslosti.

Raziskava Mladina 2020 (Lavrič in Deželan, 2021), ki je bila v veliki meri zasnovana, kot nadaljevanje podobne raziskave izpred desetih let kaže, da se je, na demografskem področju, izjemno hitro upadanje števila mladih prav z letom 2020 zelo verjetno ustavilo. Od leta 2000 je namreč število mladih upadlo skoraj za tretjino (31,1 %), kar ima posledice za družbeni položaj mladih. Po eni strani je vsaka posamezna mlada oseba za družbo kot celoto danes še bistveno pomembnejša kot pred desetletji. Lahko bi rekli, da mladih v družbi vse bolj primanjkuje, kar se med drugim zelo jasno odraža v izrazitem upadu brezposelnosti mladih. Čeprav je slednje seveda tudi posledica gospodarskih trendov in ukrepov, pa je nemogoče zanikati tudi pomemben vpliv demografskega faktorja. V strukturi vseh brezposelnih predstavljajo mladi v letu 2020 le še 20 %. Kot rečeno, se je število mladih z letom 2020 sicer stabiliziralo in v naslednjih dveh desetletjih ne gre več pričakovati večjih sprememb.

Pomembni premiki se za mlade dogajajo na trgu dela. Uradni statistični podatki kažejo na izrazit trend zmanjševanja brezposelnosti mladih; leta 2010 je stopnja anketne brezposelnosti mladih znašala 14,7 %, leta 2019 le še 8,1 %. Sicer se delež brezposelnih mladih znižuje po kriterijih uradne statistike, ne pa tudi po kriterijih samih mladih. Predvsem je pomembno, da Slovenija še vedno močno odstopa od evropskega povprečja navzgor po deležu mladih v prekarnih oblikah zaposlovanja. Po desetletjih izpostavljenosti visokim stopnjam prekarnosti niti ne preseneča, da so mladi svoja pričakovanja glede zaposlitve bistveno spremenili.

Za povečanje svojih zaposlitvenih možnosti so vse bolj pripravljeni na geografsko mobilnost, na dodatno izobraževanje, občutno bolj so pripravljeni sprejeti tudi začasno zaposlitev in nižje plačilo. Kar dve tretjini mladih sta za preprečitev nezaposlenosti pripravljeni stopiti na samostojno podjetniško pot. Zaskrbljujoč je občuten porast mladih, ki so pesimistični glede prihodnosti naše družbe. Takšne predstave so povezane predvsem s skrbmi glede staranja prebivalstva in glede degradacije naravnega okolja. Podatki tudi kažejo, da imajo mladi vse manj posplošenega zaupanja v druge ljudi. Mladi v primerjavi z desetletjem poprej v povprečju občutno manj pijejo alkohol in manj kadijo tobak, jedo bolj zdravo in se (še) več ukvarjajo s športom. Zdi se očitno, da za obrat trenda generalnega slabšanja psihofizičnega zdravja mladih ne bodo zadostovale kampanje za spodbujanje zdravega življenjskega stila. Čeprav so te brez dvoma pomembne, je v tem okviru nujen razmislek o širših družbenih razmerah, v katerih mladi odraščajo (Lavrič in Deželan, 2021).

O širših družbenih temah sicer mladi po večini ne razmišljajo prav dosti, saj na lestvici vrednot in zanimanj mladih že vsaj dvajset let prevladujejo elementi zasebne sfere, kot sta prijateljstvo in družina, bistveno manj pa so mladim blizu širše družbene teme. V zadnjem desetletju se na ravni vrednot in stališč mladih še naprej izraža trend individualizacije oziroma vse večje težnje po avtonomiji. V tem okviru zaznavamo tudi izrazit porast liberalnih vrednot med mladimi, saj mladi bistveno bolj kot pred desetimi leti zavračajo ubogljivost kot vrednoto v okviru vzgoje otrok in v bistveno večji meri sprejemajo istospolno starševstvo. S temi trendi je skladna tudi ugotovitev, da so mladi vedno bolj naklonjeni priseljencem. V vedno večji meri so mnenja, da je za Slovenijo priseljevanje tujcev nekaj dobrega, vedno manj pa se strinjajo, da bi morali delodajalci pri zaposlovanju dajati prednost Slovencem pred priseljenci. Z opisanimi vrednotnimi trendi je skladna ugotovitev, da se mladi v Sloveniji pospešeno odmikajo od katoličtva (Lavrič in Deželan, 2021).

1.1. Mladi in lokalna skupnost

Glede na raziskavo Mladina 2020 se mladi se tudi bolj, kot pred desetimi leti čutijo politično kompetentni in so bolj naklonjeni neposrednemu komuniciranju s politiki, vključno s sodelovanjem v peticijah. Vendar je pri tem pomembno poudariti, da je stopnja zanimanja mladih za politiko, vključno z njihovim samo poročanim poznavanjem politike, še vedno na nizki ravni. Omenjeno povečanje zanimanja mladih za politiko lahko povežemo tudi z izrazitim porastom zanimanja za umetnost in kulturo, ki ga beležimo v obdobju 2010–2020. Predvsem razveseljuje dejstvo, da se bolj kot potrošnja umetniških vsebin povečuje umetniško ustvarjanje mladih. Zdi se torej, da prihaja kreativna generacija mladih – pa tudi generacija, ki se je bolj, kot generacije pred njo pripravljena in sposobna soočati z negotovimi razmerami na trgu dela. Vendar to ne pomeni, da pasivno pristaja na družbene razmere. Mladi se politično prebujajo in poleg konvencionalne politične participacije pogosto uporabljajo tudi nekonvencionalne oblike, kot sta na primer politično potrošništvo ali podpisovanje peticij. Na doseganje avtonomije mladih vplivajo dejavniki, kot so izobraževanje, služba, bivalne razmere, njihova informiranost in participacija v različnih institucijah. Dejstvo pa je, da velik delež mladih ni deležen pogojev, ki bi jim omogočali, da bi trdno, odločno in uspešno stopali proti odraslosti. Zagotavljanje prijaznejšega okolja mladim je nujen korak na poti do izboljšanja njihovega položaja v skupnosti in posledično vodi do zagotavljanja trajnostnega družbenega razvoja (Lavrič in Deželan, 2021).

Kot navaja revidirana Evropska listina o vključevanju mladih v lokalno in regionalno življenje, ki jo je v letu 2003 sprejel Kongres lokalnih in regionalnih skupnosti Evrope, so izmed nosilcev upravljanja z družbo mladim najbližje prav lokalne oblasti, zato v njihovem življenju in razvoju igrajo pomembno vlogo.

Redki primeri dobrih praks sodelovanja mladih v lokalnem okolju z lokalnimi oblastmi dokazujejo, da vseobsegajoče sodelovanje mladih v soustvarjanju družbe občutno krepi kakovost življenja v lokalni skupnosti, medtem ko v številnih primerih slabo vključevanje mladih v strukture lokalne demokracije in pomanjkanje ukrepov za izboljšanje položaja mladih povzročata zapuščanje lokalnih okolij s strani mladih in posledično izgubo enega izmed ključnih človeških virov, ki skrbi za uspešen in trajnostni razvoj lokalne skupnosti.
Nenazadnje šibka oziroma nična finančna podpora mladinske dejavnosti s strani lokalnih oblasti povzroča velike težave pri vzdrževanju mladinskih struktur, kar mladim še dodatno otežuje aktivno participacijo v lokalni skupnosti.

V tem kontekstu Občina Črnomelj svoj prispevek prepoznava v zagotavljanju prostora, v katerem lahko mladi razvijajo svoje kompetence in veščine ter dosegajo svoje cilje, se razvijajo v avtonomne družbeno odgovorne odrasle ter aktivno sooblikujejo skupnost, v kateri bo kakovost življenja uživalo celotno lokalno prebivalstvo. Za doseganje teh ciljev je treba ohraniti in krepiti sodelovanje z mladimi in mladinskimi organizacijami, ki delujejo v občini, hkrati pa razširiti oblikovanje in implementacijo ukrepov različnih sektorskih lokalnih politik z namenom spodbujanja in lajšanja integracije mladih v ekonomsko, kulturno in politično življenje skupnosti, tj. v pospeševanje lokalnih mladinskih politik, kot sta zaposlovanje in izobraževanje mladih ter ustrezna stanovanjska in socialna politika.

Občina lahko na teh področjih v okviru svojih pristojnosti pomembno prispeva k izboljšanju položaja mladih v lokalni skupnosti, s tem pa tudi širši družbi in k njihovem uspešnem prehajanju v obdobje odraslosti. Pri tem je ključnega pomena sodelovanje in vključevanje mladih v procese oblikovanja lokalnih politik.

Dejstvo je namreč, da je uspeh ukrepov mladinske politike pogojen z implementacijo in sooblikovanjem mladih pri sprejemanju teh ukrepov na lokalnih ravneh. Na ta način so ukrepi prilagojeni realnim potrebam mladih in kot taki proizvajajo najbolj optimalne učinke.

Lokalna strategija za mlade je temeljni kamen lokalne skupnosti, v katerem lokalna skupnost prepozna javni interes na področju mladine ter predvidi načine za polno uresničevanje tega javnega interesa. Na drugi strani pa je strategija orodje mladih, da skozi njeno pripravo sami tlakujejo pogoje lastnega organiziranja ter da si skoznjo sami določijo način, področje in stopnjo vključenosti v demokratične procese odločanja v lokalni skupnosti. Lokalna strategija za mlade tako predstavlja medij med dvema svetovoma, njena temeljna naloga in učinek sta povezovanje ter vključevanje obeh prek vzajemnih procesov učenja, medgeneracijske solidarnosti in soodločanja v delo in življenje vseh segmentov lokalne skupnosti.

1.2. Zakonodajna ureditev mladinskega sektorja

V slovenski zakonodaji mladinski sektor posebej urejata dva zakona, in sicer Zakon o javnem interesu v mladinskem sektorju (Ur. l. RS, št. 42/2010) in Zakon o mladinskih svetih (Ur. l. RS, št. 70/2000, 42/2010). Z Zakonom o javnem interesu v mladinskem sektorju se opredeljuje mladinski sektor in določata javni interes ter način uresničevanja javnega interesa v mladinskem sektorju (1. člen ZJIMS), Zakon o mladinskih svetih pa ureja položaj, delovanje, dejavnost ter financiranje Mladinskega sveta Slovenije in mladinskih svetov lokalnih skupnosti (1. člen ZMS). Oba zakona med drugim predvidevata tudi pristojnosti lokalnih skupnosti v mladinskem sektorju. Zakon o javnem interesu v mladinskem sektorju (v nadaljevanju: ZJIMS). Kot določa ZJIMS, so samoupravne lokalne skupnosti poleg države nosilke javnega interesa v mladinskem sektorju. Za uresničevanje javnega interesa v mladinskem sektorju so na lokalni ravni pristojni organi samoupravne lokalne skupnosti (6. člen ZJIMS). Pri uresničevanju javnega interesa v mladinskem sektorju morajo država in samoupravne lokalne skupnosti sodelovati z organizacijami v mladinskem sektorju (9. člen ZJIMS).

Komplementarnost lokalnih in državnih ukrepov bi morala izhajati kot usklajen sistem ukrepov, vendar je mnogokrat (že na ravni države same) mladinska politika skupek nepovezanih ukrepov. Večjo koherentnost med nivoji in ukrepi mladinske politike je ZJIMS začrtal z opredelitvijo javnega interesa v mladinskem sektorju, in sicer kot:
·zagotavljanje normativnih in drugih pogojev za razvoj področij mladinskega dela in vključevanja mladinskega vidika v strategije, politike ter ukrepe, ki vplivajo na mlade, ter
·zagotavljanje finančne podpore mladinskim programom in programom za mlade, vključno s podporo mladinski infrastrukturi.

Občina lahko (ZJIMS, 27. člen) mladinsko politiko na lokalni ravni izvaja skladno z lastnimi interesi, potrebami, zmožnostmi in okoliščinami, kot so število in struktura prebivalcev, ekonomska moč ter prostorske in kadrovske zmogljivosti v mladinskem sektorju. Pri tem jim ZJIMS ponudi nekatere konkretne predloge, in sicer:
· sprejetje lokalnega programa za mladino;
· ustanovitev delovnega ali posvetovalnega telesa za mladinska vprašanja;
· finančno podporo programom v mladinskem sektorju in
· izvajanje drugih ukrepov v mladinskem sektorju v skladu z zakonom.

Občina mora poleg tega za sofinanciranje programov v mladinskem sektorju na lokalni ravni smiselno uporabljati določbe ZJIMS (27. člen ZJIMS), ki se nanašajo na sofinanciranje programov v mladinskem sektorju na nacionalni ravni. ZJIMS na tem področju sofinanciranje opredeli predvsem s pripravo javnih pozivov in javnih razpisov na področju mladinskega sektorja, ki se vsebinsko vežejo na področja mladinskega sektorja, ki jih opredeljuje zakon. Posredni načini sofinanciranja mladinskih programov so opredeljeni tudi z zagotavljanjem mladinske infrastrukture in oblikovanjem ustreznih ukrepov za razvoj mladinskega dela in mladinske politike na lokalni ravni. ZJIMS pa ne nazadnje opredeli tudi možnost lokalnih skupnosti, da za izvajanje programov za mlade in za mladinskega dela na lokalni ravni ustanovijo mladinski center (ZJIMS, 28. člen).

Zakon o mladinskih svetih (v nadaljevanju: ZMS)

ZMS je namenjen predvsem definiranju položaja, funkcij, delovanja in financiranja mladinskih svetov, a se na nekaterih točkah dotika tudi odnosa med mladinskim svetom lokalne skupnosti in občino, zaradi česar velja nekatere njegove elemente posebej predstaviti. ZMS opredeli mladinski svet lokalne skupnosti (v nadaljevanju: MSLS) kot pravno osebo zasebnega prava, v okviru katere se združujejo mladinske organizacije, opredeljene v zakonu, ki ureja javni interes mladinskega sektorja s sedežem v dotični samoupravni lokalni skupnosti (ZMS, 2. člen).

Naloge MSLS so predvsem:
·izvajanje in sodelovanje pri izvajanju mladinskega dela in drugih dejavnosti na področjih mladinskega sektorja v skladu z zakonom, ki ureja javni interes v mladinskem sektorju;
·zagotavljanje pogojev za delovanje in razvoj interesnih oblik združevanja mladih;
·omogočanje sodelovanja mladih pri sprejemanju zakonskih in drugih predpisov, ki vplivajo na življenje in delo mladih ter
·opravljanje drugih nalog za uveljavljanje interesov mladih, opredeljenih s temeljnim aktom (5. člen ZMS).

Občina oziroma njeni organi so po ZMS v tistih lokalnih skupnostih, kjer obstajajo MSLS, pred določanjem predlogov predpisov, ki neposredno vplivajo na življenje in delo mladih, dolžni o tem obvestiti MSLS (ZMS, 6. člen). Poleg tega se MSLS po ZMS med drugim financirajo tudi iz proračunov samoupravnih lokalnih skupnosti. Tako lahko občinski svet Občine, v kateri deluje MSLS, v proračunu občine predvidi sredstva, ki so namenjena za delovanje MSLS na podlagi predloženega programa (ZMS, 7. člen).

1. 3. Strateško urejanje področja mladine v občini Črnomelj

Odprtost, gostoljubnost, tradicija, bogata kulturna dediščina, neokrnjenost narave s številnimi naravnimi lepotami in posebnostmi.Vse to in še več je občina Črnomelj, največja občina v Beli krajini, ki tako po površini kot po številu prebivalcev sodi med večje slovenske občine. Občina Črnomelj sodi v statistično regijo jugovzhodna Slovenija. Sredi leta 2019 je imela občina približno 14.310 prebivalcev. Gostota naseljenosti je bila tretja najnižja, naravni prirast pa pozitiven (0,7 na 1.000 prebivalcev). Občina je imela istega leta negativen selitveni prirast. Število tistih, ki so se iz te občine odselili, je bilo višje od števila tistih, ki so se vanjo priselili. Povprečna starost občanov leta 2019 je bila 44,5 leta in tako višja od povprečne starosti prebivalcev Slovenije (43,4 leta).

V občini Črnomelj deluje en samostojni vrtec in 3 enote vrtcev pri osnovnih šolah. Skupaj jih je v šolskem letu 2019/2020 obiskovalo 491 otrok. Od vseh otrok v občini, ki so bili stari od 1–5 let, jih je bilo 73 % vključenih v vrtec, kar je manj kot v vseh vrtcih v Sloveniji skupaj (81 %). V osnovnih šolah se je v šolskem letu 2019/2020 izobraževalo približno 1.310 učencev. Različne srednje šole je obiskovalo okoli 450 dijakov. Med 1.000 prebivalci v občini je bilo leta 2019 32 študentov in 8 diplomantov, kar je manj od slovenskega povprečja. V celotni Sloveniji je bilo na 1.000 prebivalcev povprečno 37 študentov in 8 diplomantov. Med delovno aktivnim prebivalstvom je bilo v letu 2019 približno 67 % zaposlenih ali samozaposlenih oseb (5.646 občanov in občank). Povprečna mesečna plača na osebo, zaposleno pri pravnih osebah, je bila v tej občini v bruto znesku za približno 16 % nižja od letnega povprečja mesečnih plač v Sloveniji, v neto znesku pa za približno 14 % nižja.

Jugovzhodna Slovenija ima po podatkih Statističnega urada RS v letu 2019 večji delež stanovanj, ki so v slabem stanju od slovenskega povprečja in izrazito visok delež prisotnosti kriminala v stanovanjskih razmerah (povprečni delež stanovanj v Sloveniji ima 8, Jugovzhodna Slovenija 16). Po drugi strani gre za regijo z nizko stopnjo prenaseljenosti stanovanj. Ta za Slovenijo znaša 11,6 odstotkov (%), za Jugovzhodno Slovenijo pa 9,3 odstotka (%) Občina Črnomelj je imela v letu 2018 enako število stanovanj na 1.000 prebivalcev kot je povprečje za celotno Slovenijo (412). Povprečna uporabna površina naseljenega stanovanja je bila višja od slovenskega povprečja, in je znašala 90,6 m2.

2. Opredelitev osnovnih pojmov, statistika na področju mladine

2.1. Statistika na področju mladine v občini Črnomelj

Med marcem in aprilom 2021 je bil na spletni povezavi mladim iz občine Črnomelj na voljo spletni vprašalnik, ki je vseboval 25 vprašanj, vezanih na življenje v občini. 275 mladih je izpolnilo spletni vprašalnik. Rezultati kažejo, da 86 % vprašanih živi v mestu Črnomelj ali naselju v občini Črnomelj. 61 % vprašalnikov so izpolnile ženske, skoraj polovico mladi, stari med 15 in 19 let. Mladi so ponosni, da prihajajo iz Občine Črnomelj. Tistih, ki na to ni ponosnih je manj kot desetina (6,2 %). Občino Črnomelj najpogosteje povežejo z besedami LEPA, ZELENA, MAJHNA, NARAVA in PRIJAZNA.

Dve petini (40 %) vprašalnikov so izpolnili mladi, ki so zaključili osnovnošolsko izobraževanje. Več kot četrtina (28 %) je takšnih, ki so zaključili srednješolsko izobraževanje. Najmanj, desetina je takšnih, ki so magistrirali ali doktorirali. Slaba tretjina vprašanih je mnenja, da je ponudba neformalnega izobraževanja v občini nezadostna oziroma komaj zadostna. Le dobra petina vseh vprašanih pa meni, da je ponudba dobra oziroma zelo dobra. Moški in ženske ocenjujejo ponudbo neformalnega izobraževanja podobno. Prihaja pa do razlik z zadovoljstvom ponudbe s starostjo - mlajši, stari med 15 in 19 let vrednotijo ponudbo neformalnega izobraževanja višje od drugih.

Vprašani mladi so se v zadnjem letu najpogosteje udeležili neformalnega izobraževanja na področju gibanja in zdravja. Sledijo strokovna izobraževanja in izobraževanja s področja kulture in kreativnosti. Najmanj pogosto so se mladi udeležili neformalnega izobraževanja s področja tujih jezikov. Razlik glede vsebine med moškimi in ženskami ni, se pa vprašani moški pogosteje udeležujejo neformalnega izobraževanja na vseh področjih, razen pri izobraževanjih vezanih na učenje tujih jezikov. Največji delež zaposlitvenega statusa predstavlja status dijaka oziroma dijakinje (44 %).

Skoraj tretjina vprašanih je redno zaposlena, najmanj vprašanih pa je samozaposlenih oziroma dela prek avtorske/podjemne pogodbe. Največ, skoraj tretjina mladih (31,3 %) ocenjujejo ponudbo delovnih mest v Beli krajini kot komaj zadostno. Dobra četrtina (26,2 %) jo vidi kot nezadostno. Skupaj manj kot petina ponudbo delovnih mest ocenjujejo kot dobro ali zelo dobro. Do majhnih razlik v oceni prihaja glede na spol - ženske ponudbo delovnih mest v Beli krajini ocenjujejo kot manj zadostno od moških. Večje razlike pa se pojavijo glede na zaposlitveni status. Dijaki oziroma dijakinje so v oceni ponudbe bolj pozitivni (v povprečju jo ocenjujejo kot zadostno), brezposelni, zaposleni in študentje pa kot komaj zadostno. Kot nezadostno, torej najnižje, ponudbo delovnih mest v povprečju vrednotijo samozaposleni oziroma delavci preko podjemnih/avtorskih pogodb.

S prehodom v odraslost se torej že tako nizka ocena ponudbe delovnih mest niža, na podlagi rezultatov pa bi lahko sklepali, da so samozaposleni oziroma delavci preko podjemnih/avtorskih pogodb v takšen zaposlitveni status primorani. Več kot polovico vprašanih (55,6 %) si želi pridobiti oziroma ohraniti zaposlitev na območju Bele krajine. Manjši delež tega ne želi, dobra četrtina (28 %) pa še ni odločena.

Mnenja mladih so o tem, kakšno podporo nudi Občina Črnomelj mladim podjetnikom zelo deljena. Četrtina (25,8 %) jih meni, da je ta zadostna. Manj kot petina, da je ta bodisi dobra oziroma komaj zadostna. Najmanjši delež mladih ocenjujejo podporo bodisi kot nezadostno ali zelo dobro. Do razlik v vrednotenju podpore prihaja pri pregledu zaposlitvenega statusa vprašanih. Dijaki so podporo ocenili v povprečju kot zadostno. Prav tako, a z nižjim povprečjem, tudi študentje in zaposleni. Kot komaj zadostno podporo ocenjujejo brezposelni oziroma zaposleni preko podjemne/avtorske pogodbe. Samozaposleni pa tovrstno podporo vidijo kot nezadostno.

Vsak sedmi mlad, ki je sodeloval v spletnem vprašalniku, živi pri starših ali skrbnikih. Zelo majhen delež vprašanih (5 %) je lastnikov nepremičnine in živi v lastnem stanovanju oziroma hiši. Največ mladih svojo stanovanjsko ureditev vrednoti z najvišjima ocenama (skupaj polovica vprašanih). Podpovprečno oceno zadovoljstva s stanovanjsko preskrbo je izrazila dobra petina vprašanih mladih. Ko zbrane ocene križamo s spolom, ugotovimo da so ženske (povprečna ocena 5,12) v povprečju bolj zadovoljne od moških (povprečna ocena 4,99) glede trenutne stanovanjske ureditve. A glavna razlika v zadovoljstvu nastane v prerezu odgovorov glede na starost. Zadovoljstvo s starostjo namreč drastično pade (iz povprečne ocene 5,85 med 15-19 letniki na 3,83 med 25-29 letniki). Še večje so razlike glede na zaposlitveni status. Dijaki in študentje so visoko zadovoljni s svojo stanovanjsko ureditvijo, redno zaposleni povprečno (povprečna ocena 4), najnižje pa so samozaposleni in zaposleni po avtorski/podjemni pogodbi (1,7).

Mladi se v največji meri po občini Črnomelj premikajo z avtomobilom. Takšnih je kar dve tretjini vseh mladih (67, 6 %).Če podatke križamo s prebivališčem mladih, ugotovimo, da se mladi iz mesta Črnomelj v skoraj enakih razmerjih poslužujejo hoje kot rabe avtomobila, zelo majhen delež (manj kot 5 %) pa kolesa. Mladi, ki prebivajo v naselju v občini, po večini kot glavno sredstvo premikanja uporabljajo avtomobil (87,5 %) in v manjši meri hojo ali avtobus. Nekaj več kot polovica mladih ki ne živijo v občini (53,8 %), a preživljajo čas na področju občine Črnomelj uporablja avtomobil, preostali avtobus (33,3 %) in hojo (12, 8 %).Več kot polovica vprašanih mladih (54,5 %) javnega prevoza sploh ne uporablja, nekajkrat letno pa petina (19,6 %). Dnevno javni prevoz uporablja več kot desetina (12 %) mladih, pri čemer so vsi mladi, ki tako pogosto uporabljajo javni prevoz stari med 15 in 19 let.

Vprašani mladi na območju občine Črnomelj najpogosteje prosti čas namenjamo športnim aktivnostim. Sledijo dejavnosti s področja kulture in kreativnosti, nato prostovoljske aktivnosti. Najmanj časa mladi namenjajo političnim aktivnostim.

Velika večina mladih (93,1 %) pozna dejavnosti, ki se za mlade izvajajo na območju občine Črnomelj (gasilska društva, folklorne skupine, kulturno-umetniška društva, športna društva, mladinski center BIT, klub belokranjskih študentov, Mladinski kulturni klub Bele krajine, Podjetniški inkubator Bela krajina in druge. Skoraj tri četrtine (71, 6 %) mladih, se njihovih prireditev in dogodkov rado udeležuje. Mladi za večji obisk dejavnosti predlagajo naslednje spremembe:

·BOLJŠA KOMUNIKACIJA (enoten spletni portal, več oglasov, usklajenost akterjev, letna anketa kaj naj se izvede med mladimi)

·VEČJA IZBIRA (več dogodkov, bolj raznovrstni dogodki, več strokovno usmerjenih vsebin)

·BOLJŠA DOSTOPNOST (organiziran prevoz do dogodkov, več dejavnosti ob vikendih, odprtost organizatorjev, varnost, dostopna cena, dogodki primerni za mlade družine)

TEMATSKA RAZNOLIKOST (zanimivejše teme, nastop glasbenikov ki še niso bili v Črnomlju, vedno srečevanje istih ljudi)

·PRIMERNEJŠA INFRASTRUKTURA (bolj primerni prostori, razširjeno izven samega mesta Črnomelj, urejeni prostori za prosto druženje s prijatelji)

·VEČ PROSTEGA ČASA (povezanost s šolo, na primer šolski tehniški dnevi).

Mladi, ki so odgovorili na spletni vprašalnik, so povprečno ocenili, da lahko v občini uresničujejo svoje ideje in pobude (povprečna ocena 3,6 na lestvici od 1 do 7). Pri tem so moški imeli občutek, da lahko svoje ideje in pobude v višji meri uresničujejo (povprečna ocena 3,8) od žensk (povprečna ocena 3,5).

Predlogi mladih, kaj bi sami prednostno urejali v občini, so naslednji:

PROSTOR ZA DRUŽENJE (nov klub, zunanji prostor za zbiranje, center za mlade, večnamenski prostor)

·PONUDBA REKREACIJE (kot Park Bonifika, bazen za športne plavalce, trim steze, več športne ponudbe za dekleta, skatepark)

·STANOVANJA ZA MLADE (spodbude za gradnje, neprofitna stanovanja)

·POVEZOVANJE FORMALNEGA IN NEFORMALNEGA IZOBRAŽEVANJA (predavanja v šolah, tržnica)

·VEČ PROSTOČASNE PONUDBE ZA MLADE (dogodki za mlade, več koncertov, plesi, izleti, glasbena izobraževanja)

·INFRASTRUKTURA (ceste, prostor za mlade glasbenike, ureditev vojašnice v medgeneracijski multifukcionalni prostor, prenova kino dvorane, optika, trajnostna prometna ureditev)

·ZAPOSLOVANJE (razvoj, delo za izobražen kader finančne spodbude za diplomante, denarna pomoč pri odprtju podjetja)

·VARNOST (reševanje romske problematike).

3. Aktualno stanje

Področje mladih na Občini Črnomelj je urejeno znotraj Oddelka za družbene dejavnosti, kjer bodo skrbeli tudi za izpeljavo ukrepov začrtanih v strategiji. V sklopu področja mladih deluje Posvetovalno telo za področje kakovosti življenja mladih pri županu občine, kjer se redno srečujejo predstavniki mladinskih organizacij in občine. Podporo lahko organizacije za mlade dobijo tudi s prijavo na razpis za sofinanciranje mladinskih projektov in nakupa opreme za izvajanje aktivnosti za mlade, na podlagi katerega lahko pridobijo sredstva. Občina Črnomelj sofinancira tudi delovanje Mladinskega centra BIT Črnomelj, katerega cilj je da mladim v občini nudi informiranje, svetovanje, finančno in organizacijsko pomoč pri uresničitvi idej, pomoč pri iskanju zaposlitve, pomoč pri vsakdanjem življenju ter pomoč pri vključevanju v lokalne in mednarodne projekte.

Organizacije, ki obstajajo v občini in se ukvarjajo z mladimi:

MC BIT - Mladinski center BIT je socialno podjetje, ki nudi prostor za svobodno izražanje mladih, razvijanje njihovih sposobnosti, spoznavanje sebe in sveta. za udejstvovanje. BIT je prostor. Mladini izboljšujemo kompetence, zaposljivost, vključenost, možnosti odločanja s pomočjo neformalnega izobraževanja, mednarodnih izmenjav, organizacije dogodkov, neformalnega druženja.

Mladinski center BIT sta leta 2004 ustanovila Klub belokranjskih študentov in Mladinski kulturni klub Bele krajine z namenom aktivacije mladih in mednarodnih povezovanj. V lokalnih projektih sodelujemo s srednjimi šolami, občino Črnomelj, Uradom za Mladino in z mrežo Mama, v evropskih projektih z mrežo YEU in na regionalnem nivoju z mrežo SEEYN, ki združuje mladinske organizacije JV Evrope.

4. Priprava strategije

Strategija je bila pripravljena v več korakih. Začela se je z izvedbo spletne ankete, ki je povzeta v točki 2.1.

Prvo predstavitev procesa smo izvedli 10. 2. 2021 na srečanju s predstavniki Posvetovalnega telesa za področje kakovosti življenja mladih pri županu občine Črnomelj.
Nadaljevala se je s serijo 5ih delavnic v 5ih različnih krajevnih skupnostih:

- 28. 5. 2021 na Gričku v Črnomlju
- 17. 7. 2021 v Vinici
- 3. 9. 2021.v Adlešičih – lokal Selas Locos
- 10. 9. 2021 v Kanu Kamp v Radencih

Zaključila pa na srečanju 15. 10. 2021 na občini Črnomelj s predstavniki mladih in mladinskih organizacij aktivnih v občini.

Mladi so na različnih nivojih podali ukrepe, ki so del strategije.

5. Nadzor nad izvajanjem strategije

Nadzor nad izvajanjem strategiije prevzema posvetovalno telo za področje kakovosti življenja mladih pri županu občine, ki 1 sestanek letno nameni pregledu izpeljanih ukrepov in predlaga morebitne prilagoditve/spremembe. Strategija je živ dokument, ki odgovarja na potrebe mladih v občini Črnomelj in jih podpira pri njihovem udejstvovanju in življenju v občini Črnomelj. MC BIT je kot glavna organizacija v občini odgovoren za pomoč občini in svetovanje občini, ko potrebuje pomoč.

6. Ukrepi strategije za mlade

6. 1. Neformalno izobraževanje in usposabljanje

1. Strateški cilj 1: Okrepitev organizacij za mlade in zagotoviti sredstva za njhiovo delovanje

a.) Ukrep 1.a: sofinanciranje mladinskih programov in nakupa opreme za izvajanje aktivnosti za mlade

Identifikacija problematike: premalo subvencioniranih programov, ki spodbujajo mlade k aktivni participaciji v občini

Opis ukrepa: subvencija oziroma sofinanciranje programov za mlade s pomočjo občinskega razpisa.

Kazalnik 1: število oddanih vlog
Kazalnik 2: število subvencioniranih oziroma financiranih programov neformalnega izobraževanja

Odgovorni nosilec 1: občina
Odgovorni nosilec 2: organizacije v mladinskem sektorju
Odgovorni nosilec 3: javni zavodi

Kazalnik 1: število oddanih vlog

Začetno stanje:

Leto	2022	2023	2024	2025	2026
Število	6	7	8	9	10

Kazalnik 2: število financiranih programov neformalnega učenja

Začetno stanje:

Leto	2022	2023	2024	2025	2026
Število	10	14	15	16	18

b.) Ukrep 1.b: zagotovitev opravljanja praks tehničnega izobraževanja, povezovanje z lokalnimi podjetji

Identifikacija problematike: V občini je premalo povezovanja z uspešnimi podjetji, ki nudijo veiko praktičnih izkušenj in prenosa formalnega znanja v prakso

Opis ukrepa: vzpostavitev sistema opravljanja praks v uspešnih podjetjih v Beli Krajini

Kazalnik 1: število vključenih podjetij v možnost opravljanja prakse
Kazalnik 2: število dijakov in študentov, ki so opravljali prakso v tovrstnih podjetjih
Kazalnik 3: zaposlitve po opravljeni praksi

Odgovorni nosilec 1: organizacije v mladinskem sektorju
Odgovorni nosilec 2: občina
Odgovorni nosilec 3: podjetja v lokalnem okolju

Kazalnik 1: število vključenih podjetij v možnost opravljanja prakse

Začetno stanje:

Leto	2022	2023	2024	2025	2026
Število	3	5	7	10	12

Kazalnik 2: število dijakov in študentov, ki so opravljali prakso v tovrstnih podjetjih

Začetno stanje:

Leto	2022	2023	2024	2025	2026
Število	9	15	21	30	36

c.) Ukrep 1.c: Več pomoči pri učenju (tutorstvo) srednja šola

Identifikacija problematike: V občini ne obstaja mehanizem, ki bi mladim srednjedšolcem zagotavljal podporo pri učenju, uvajanju v srednjo šolo, spoznavanjem z novim okoljem.

Opis ukrepa: vzpostaviti javno mrežo tutorjev

Kazalnik 1: število dijakov, študentov vključenih v mrežo tutorjev
Kazalnik 2: število dijakov s tutorjem

Odgovorni nosilec 1: občina
Odgovorni nosilec 2: organizacije v mladinskem sektorju

Odgovorni nosilec 3: javni zavodi (šole)

Kazalnik 1: število dijakov, študentov vključenih v mrežo tutorjev

Začetno stanje: 0

Leto	2022	2023	2024	2025	2026
Število	5	10	12	14	16

Kazalnik 2: število dijakov s tutorjem

Začetno stanje: 0

Leto	2022	2023	2024	2025	2026
Število	20	40	48	56	64

d.) Ukrep 1.d: Tržnica študijskih gradiv

Identifikacija problematike: veliko dijakov in študentov si zaradi visokih cen novih učbenikov in ostalega gradiva težko privošči tovrstne nakupe ali pa je težko dobiti nekatera gradiva.

Opis ukrepa: vsako leto na začetku šolskega leta, bi organizirali tržnico študijskih rabljenih gradiv po dostopnih cenah.

Kazalnik 1: število prireditev
Kazalnik 2: število udeležencev tržnice
Kazalnik 3: število ponudnikov študijskega gradiva

Odgovorni nosilec 1: organizacije v mladinskem sektorju
Odgovorni nosilec 2: občina
Odgovorni nosilec 3: javni zavodi

Kazalnik 1: število prireditev

Začetno stanje: 0

Leto	2022	2023	2024	2025	2026
Število	1	2	2	2	2

Kazalnik 2: število udeležencev tržnice

Začetno stanje: 0

Leto	2022	2023	2024	2025	2026
Število	30	50	70	90	110

Kazalnik 3: število ponudnikov študijskega gradiva

Začetno stanje: 0

Leto	2022	2023	2024	2025	2026
Število	15	20	25	30	35

e.) Ukrep 1.e: Karierni sejem

Identifikacija problematike: Mladi po končani osnovni šoli ne vedo, kaj bi radi počeli na svoji poklicni poti.

Opis ukrepa: organizacija poklicnega sejma, kjer bi se različna podjetja, poklici in ostali iz Bele krajine predstavili učencem in dijakom, da bi se le ti navdušili nad katerim od njih in se nato tudi vpisali na nadaljnje izobraževanje v tej smeri.

Kazalnik 1: število kariernih sejmov
Kazalnik 2: število učencev in dijakov na kariernih sejmih
Kazalnik 3: število sodelujočih podjetij in poklicev na kariernem sejmu

Odgovorni nosilec 1: občina
Odgovorni nosilec 2: organizacije v mladinskem sektorju
Odgovorni nosilec 3: javni zavodi

Kazalnik 1: število kariernih sejmov

Začetno stanje: 0

Leto	2022	2023	2024	2025	2026
Število	1	1	1	1	1

Kazalnik 2: število učencev in dijakov na kariernih sejmih

Začetno stanje: 0

Leto	2022	2023	2024	2025	2026
Število	100	120	130	140	150

Kazalnik 3: število sodelujočih podjetij in poklicev na kariernem sejmu

Začetno stanje: 0

Leto	2022	2023	2024	2025	2026
Število	8	10	12	14	16

f.) Ukrep 1.f: Več evropskih projektov, ki oblikujejo program in različne delavnice v mladinskem centru, mladi iz različnih interesnih skupin delijo in širijo svoje znanje.

Identifikacija problematike: premalo prijavljenih evropskih projektov v občini s strani mladih.

Opis ukrepa: spodbujanje mladih k sodelovanju in pripravi evropskih projektov, ter prijavi na ustrezne evropske inštitucije ter nudenje podpore s strani mladinskih organizacij, ki poznajo to področje.

Kazalnik 1: število mladih vključenih v evropske projekte
Kazalnik 2: število prijavljenih solidarnostnih projektov
Kazalnik 3: število sprejetih in izvedenih projektov

Odgovorni nosilec 1: organizacije v mladinskem sektorju
Odgovorni nosilec 2: občina

Kazalnik 1: število mladih vključenih v evropske projekte

Začetno stanje: 30

Leto	2022	2023	2024	2025	2026
Število	35	40	45	50	55

Kazalnik 2: število prijavljenih evropskih projektov

Začetno stanje:

Leto	2022	2023	2024	2025	2026
Število	5	6	6	6	6

Kazalnik 3: število sprejetih in izvedenih projektov

Začetno stanje:

Leto	2022	2023	2024	2025	2026
Število	3	4	4	4	4

g.) Ukrep 1g: ekskurzije za povezovanje dijakov

Identifikacija problematike: nepoznavanje vrstnikov-dijakov med seboj. Dijaki iz Novega mesta in dijaki iz Črnomlja se med seboj ne poznajo in si želijo več povezovanja

Opis ukrepa: organizirane ekskurzije v tujino, druženje zabava mladih, organizirani izleti v hribe, smučanje, adrenalinske parke.

Kazalnik 1: število izvedenih ekskurzij
Kazalnik 2: število mladih udeleženih v ekskurzije

Odgovorni nosilec 1: MC BIT
Odgovorni nosilec 2: občina

Kazalnik 1: število izvedenih ekskurzij

Začetno stanje: 0

Leto	2022	2023	2024	2025	2026
Število	1	1	1	1	1

Kazalnik 2: število mladih udeleženih v ekskurzije

Začetno stanje: 0

Leto	2022	2023	2024	2025	2026
Število	40	40	40	40	40

6.2. Formalno izobraževanje

a.) Ukrep 2.a: povečanje različnih srednješolskih izobraževalnih progamov

Identifikacija problematike: zaradi premalo programov srednjega izobraževanja morajo dijaki iz občine Črnomelj v srednje šole v Novo mesto. Želeli pa bi si več priložnosti v lastni občini

Opis ukrepa: več programov za šolanje v srednji šoli Črnomelj (zdravstvena, kmetijska, gostinjska, turistična, elektro, frizerska, računalniška)

Kazalnik 1: število novih programov v SŠ
Kazalnik 2: število mladih vključenih v tovrstno izobraževanje

Odgovorni nosilec 1: občina
Odgovorni nosilec 2: organizacije v mladinskem sektorju
Odgovorni nosilec 3: javni zavodi

Kazalnik 1: število novih programov v SŠ

Začetno stanje: 0

Leto	2022	2023	2024	2025	2026
Število	0	1	2	3	3

Kazalnik 2: število mladih vključenih v tovrstno izobraževanje

Začetno stanje: 0

Leto	2022	2023	2024	2025	2026
Število	0	15	20	25	30

b.) Ukrep 2.b: odprtje študijske sobe

Identifikacija problematike: na območju občine Črnomelj nimamo prostora, kjer bi se dijaki in študentje lahko v miru učili.

Opis ukrepa: odprtje in ureditev prostora s potrebno infrastrukturo za spodbujanje učenja

Kazalnik 1: število prostorov primernih za učenje
Kazalnik 2: število mladih vključenih v tovrstno učenje

Odgovorni nosilec 1: občina
Odgovorni nosilec 2: organizacije v mladinskem sektorju
Odgovorni nosilec 3: javni zavodi

Kazalnik 1: število prostorov primernih za učenje

Začetno stanje: 0

Leto	2022	2023	2024	2025	2026
Število	0	1	1	1	1

Kazalnik 2: število uporabnikov prostora

Začetno stanje: 0

Leto	2022	2023	2024	2025	2026
Število	0	15	20	25	30

c) Ukrep 2.c: organizacija tečajev reševanja iz vode, veslanja (kajak, kanu) za pridobitev licenc potrebnih za izvajanje turističnih doživetji

Identifikacija problematike: turizem je v občini vezan tudi na obvodne in vodne športe, zato je potrebno omogočiti izobraževanje in prodobitev ustreznih licenc v občini

Opis ukrepa: organizacija tečajev in opravljanje licenc za opravljanje dejavnosti na vodi in ob njej

Kazalnik 1: število izvedenih tečajev
Kazalnik 2: število mladih vključenih v tovrstno izobraževanje
Kazalnik 3: število pridobljenih licenc

Odgovorni nosilec 1: občina
Odgovorni nosilec 2: organizacije v mladinskem sektorju
Odgovorni nosilec 3: javni zavodi

Kazalnik 1: število izvedenih tečajev

Začetno stanje: 0

Leto	2022	2023	2024	2025	2026
Število	2	4	4	4	4

Kazalnik 2: število mladih vključenih v tovrstno izobraževanje

Začetno stanje: 0

Leto	2022	2023	2024	2025	2026
Število	5	15	20	25	30

Kazalnik 3: število pridobljenih licenc

Začetno stanje: 0

Leto	2022	2023	2024	2025	2026
Število	5	15	20	25	30

d) Ukrep 2.d: Javni poziv za dodeljevanje denarnih spodbud dijakom za vpis v prvi letnik Srednje šole Črnomelj, program gimnazija v šolskem letu 2021/2022 na podlagi Odloka o dodeljevanju denarnih spodbud dijakom SŠ Črnomelj, program gimnazija.

Opis ukrepa: Spodbuda dijakov za vpis na Srednjo šolo Črnomelj – program gimnazija. Dijakov vpisanih v prvi letnik gimnazije letos je bilo 24, od tega 18 iz naše občine, ki tudi prejemajo te denarne spodbude. V šolskem letu 2021/2022 se prične s podeljevanjem denarnih spodbud, in sicer vsem dijakom vpisanim v 1. letnik programa gimnazija. V naslednjih letih pa bodo denarne spodbude prejemali tudi dijaki višjih letnikov, vendar ne vsi, temveč le tisti, ki bodo dosegli povprečno oceno 3,5.

Začetno stanje: 18

Leto	2022	2023	2024	2025	2026
Število	20	20	20	20	20

6.3. Zaposlovanje

Strateški cilj 3: boljše možnosti za zaposlovanje v Beli krajini

a.) Ukrep 3.a: Delovna mesta za visoko izobražen kader

Identifikacija problematike: visokoizobražen kader se seli v večja mesta (Ljubljana), saj ne najde primerne zaposlitve svoji izobrazbi

Opis ukrepa: spodbujanje podjetij za zaposlovanje visokoizobraženega kadra s subvencijami ali drugimi spodbudami

Kazalnik 1: število sodelujočih podjetij
Kazalnik 2: število novo zaposlenih mladih z visoko izobrazbo v Beli krajini

Odgovorni nosilec 1: občina
Odgovorni nosilec 2: organizacije v mladinskem sektorju
Odgovorni nosilec 3: javni zavodi
Odgovorni nosilec 4: podjetja v lokalnem okolju

Kazalnik 1: število sodelujočih podjetij

Začetno stanje:0

Leto	2022	2023	2024	2025	2026
Število	2	4	6	8	10

Kazalnik 2: število novo zaposlenih mladih z visoko izobrazbo v Beli krajini

Začetno stanje:0

Leto	2022	2023	2024	2025	2026

Število	4	8	12	16	20

b.) **Ukrep 3.b: Vzpodbude mladim za delo v turizmu - pomoč pri razvoju novih turističnih produktov, pomoč pri prepoznavnosti Bele krajine in izdelkov iz domačega okolja.**

Identifikacija problematike: mladi, ki želijo ostati in delati na področju turizma v Beli krajini se soočajo z veliko vprašanj na katere ne dobijo odgovorov, predvsem pa ne vedo na koga naj se obrnejo za pomoč oziroma svetovanje

Opis ukrepa: spodbujanje mladih s subvencijami za inovacije, delo v turizmu, promoviranju izdelkov na spletni strani in drugje preko občinskih medijev

Kazalnik 1: število sodelujočih mladih
Kazalnik 2: število subvencij oziroma pomoči mladim
Kazalnik 3: število objavljenih promocij novih izdelkov

Odgovorni nosilec 1: občina
Odgovorni nosilec 2: organizacije v mladinskem sektorju
Odgovorni nosilec 3: javni zavodi

Kazalnik 1: število sodelujočih mladih

Začetno stanje: 0

Leto	2022	2023	2024	2025	2026
Število	4	8	12	16	18

Kazalnik 2: število subvencij oziroma pomoči mladim

Začetno stanje: 0

Leto	2022	2023	2024	2025	2026
Število	4	8	12	16	18

Kazalnik 3: število objavljenih promocij novih izdelkov

Začetno stanje: 0

Leto	2022	2023	2024	2025	2026
Število	8	12	24	32	54

c.) Ukrep 3.c: Vzpodbude mladim podjetnikom za ustanovitev podjetij

Identifikacija problematike: mladi, ki želijo ostati in delati v Beli krajini se soočajo z veliko birokratskimi in finančnimi ovirami. Mladi imajo ideje, a je pot od ideje do ustanovitve podjetja zelo zapletena in povezana s finančnimi vložki, ki jih večinoma nimajo. Želijo si dodatne podpore, kot zgolj podjetniškega spodbujevalnika

Opis ukrepa: spodbujanje mladih s subvencijami za nova podjetja, promoviranju izdelkov na spletni strani in drugje preko občinskih medijev

Kazalnik 1: število novih podjetij mladih
Kazalnik 2: število subvencij oziroma pomoči mladim
Kazalnik 3: število objavljenih promocij izdelkov

Odgovorni nosilec 1: občina
Odgovorni nosilec 2: organizacije v mladinskem sektorju
Odgovorni nosilec 3: javni zavodi

Kazalnik 1: število novih podjetji mladih

Začetno stanje:

Leto	2022	2023	2024	2025	2026
Število	4	6	7	8	9

Kazalnik 2: število subvencij oziroma pomoči mladim

Začetno stanje:

Leto	2022	2023	2024	2025	2026
Število	2	4	4	4	4

Kazalnik 3: število objavljenih promocij izdelkov

Začetno stanje:

Leto	2022	2023	2024	2025	2026
Število	8	12	24	32	54

6.4. Stanovanjska problematika

Strateški cilj 4: okrepitev stanovanjske politike Bele krajine in omejevanje selitve v večja mesta iz občine

a.) Ukrep 4.a: izgradnja novih stanovanja za mlade, mlade družine.

Identifikacija problematike: v občini primanjkuje prostora in stanovanj za mlade družine in mlade, prav tako si jih mlade družine ne morejo privoščiti zaradi visokih cen nepremečnin v Sloveniji, za najem pa primanjkuje primernih stanovanj. Hkrati imajo zelo zapletene vstopne pogoje za mlade, kar je potrebno spremeniti.

Opis ukrepa: izgradnja stanovanj, ki bi jih lahko po subvencionirani ceni oddajali mladim družinam in mladim.

Kazalnik 1: število novozgrajenih stanovanj
Kazalnik 2: število vseljenih mladih družin in mladih
Kazalnik 3: število subvencij najemnin

Odgovorni nosilec 1: občina
Odgovorni nosilec 2: organizacije v mladinskem sektorju
Odgovorni nosilec 3: javni zavodi

Kazalnik 1: število novozgrajenih stanovanj

Začetno stanje:

Leto	2022	2023	2024	2025	2026
Število					

Kazalnik 2: število vseljenih mladih družin in mladih

Začetno stanje:

Leto	2022	2023	2024	2025	2026

Število					

Kazalnik 3: število subvencij najemnin

Začetno stanje:

Leto	2022	2023	2024	2025	2026
Število					

6.5. Participacija: vključevanje mladih v odločanje v lokalni skupnosti

Strateški cilj 5: okrepitev vključevanja mladih v lokalno skupnost in krepitev pripadnosti občinam v Beli krajini

a.) Ukrep 5.a: Srečanja z županom in svetniki

Identifikacija problematike: Mladi bi želeli več sodelovanja in povezovanja ter soustvarjanje odločitev in opozarjanje na problematiko mladih v Beli krajini.

Opis ukrepa: Na srečanjih z odločevalci bi lahko izrazili svoja pričakovanja, težave, rešitve,...

Kazalnik 1: število srečanj/leto
Kazalnik 2: sodelovanje predstavnikov mladih v sklopu posvetovalnega telesa pri županu
Kazalnik 3: število mladih na srečanjih z županom in svetniki

Odgovorni nosilec 1: občina
Odgovorni nosilec 2: organizacije v mladinskem sektorju

Kazalnik 1: število srečanj/leto

Začetno stanje: 2-3

Leto	2022	2023	2024	2025	2026
Število	3	3	4	4	4

Kazalnik 2: sodelovanje predstavnikov mladih na sejah občinskih svetov

Začetno stanje: 0

Leto	2022	2023	2024	2025	2026
Število	2	2	2	2	2

Kazalnik 3: število mladih na srečanjih v sklopu posvetovalnega telesa za mlade

Začetno stanje: 10

Leto	2022	2023	2024	2025	2026
Število	10	10	12	12	12

b.) Ukrep 5.b: Preglednost in obveščenost mladih pri razpisih in projektih

Identifikacija problematike: mladi si želijo, da bi bili vsi razpisi in projekti v obviru občine bolj pregledni predvsem pa da bi bili zbrani na enem mestu in objavljeni, tako da bi lahko mladi sodelovali pri tem.

Opis ukrepa: spletna stran občine z objavljenimi razpisi, socialna omrežja z objavami le tega.

Kazalnik 1: število objav na spletni strani
Kazalnik 2: število objav na družbenih omrežjih
Kazalnik 3: število objavljenih projektov, razpisov

Odgovorni nosilec 1: občina
Odgovorni nosilec 2: organizacije v mladinskem sektorju

Kazalnik 1: število objav na spletni strani

Začetno stanje: 1

Leto	2022	2023	2024	2025	2026
Število	2	3	3	3	3

Kazalnik 2: število objav na družbenih omrežjih

Začetno stanje: 2

Leto	2022	2023	2024	2025	2026
Število	4	4	6	6	6

Kazalnik 3: število objavljenih projektov, razpisov

Začetno stanje: 1

Leto	2022	2023	2024	2025	2026
Število	1	1	1	1	1

6.6. Mladinsko organiziranje. Izboljšanje pogojev delovanja organizacij v mladinskem sektorju

Strateški cilj 6: Vzpostavitev mladinske skupnosti – več organizacij, ki si želijo biti bolj povezane med seboj

a.) Ukrep 6.a: Izvedba tržnice organizacij, ki bo povezala mladinska društva in omogočala več sodelovanja pri nastajanju programov

Identifikacija problematike: društva se med seboj slabo poznajo in si želijo več sodelovanja

Opis ukrepa: Organizacija tržnice organizacij 1x letno, ki združi organizacije, ki se ukvarjajo z mladimi v regiji.

Kazalnik 1: število organizacij, ki se bodo udeležile tržnice

Odgovorni nosilec 1: BIT Črnomelj
Odgovorni nosilec 2: občina

Kazalnik 1: število organizacij, ki se bodo udeležile tržnice

Začetno stanje: 0

Leto	2022	2023	2024	2025	2026
Število	5	7	9	11	13

b.) Ukrep 6.b: spodbujanje ustanavljanja in delovanja mladinskih društev, ter sofinanciranje programov delovanja

Identifikacija problematike: mladi si želijo organiziranega druženja, delovanja za dobro vseh v Beli krajini, predvsem si želijo organizacij, ki bi jih vodile, pomagale in podpirale pri izvedbi njihovih idej, želja, ter predstavljale njihove potrebe odločevalcem.

Opis ukrepa: spodbude in financiranje programov društev za mlade

Kazalnik 1: število društev v Beli krajini
Kazalnik 2: število mladih vključenih v društvih
Kazalnik 3: število izvedenih dogodkov v organizaciji mladinskih društev financiranih s strani občine

Odgovorni nosilec 1: občina
Odgovorni nosilec 2: BIT Črnomelj

Kazalnik 1: število društev v Beli Krajini

Začetno stanje:

Leto	2022	2023	2024	2025	2026
Število	12	13	14	15	16

Kazalnik 2: število mladih vključenih v društvih

Začetno stanje:

Leto	2022	2023	2024	2025	2026
Število	50	60	70	80	100

Kazalnik 3: število izvedenih dogodkov v organizaciji mladinskih društev financiranih s strani občine

Začetno stanje:

Leto	2022	2023	2024	2025	2026
Število	5	7	9	11	13

6.7. Enake možnosti

Strateški cilj 7: Okrepitev enakih možnosti vsem mladim v Beli krajini

a.) Ukrep 7.a: štipendije za uspešne dijake

Identifikacija problematike: mladi, predvsem tisti iz slabših socialnih okolij si želijo enakih možnosti pri šolanju, zaposlitvah in življenju v občini.

Opis ukrepa: glede na pravilnik, štipendije za uspešne učence iz socialno ogroženih družin

Kazalnik 1: število štipendij za uspešne dijake
Kazalnik 2: število sodelujočih organizacij in podjetij

Odgovorni nosilec 1: občina
Odgovorni nosilec 2: organizacije in podjetja

Kazalnik 1: število štipendij za uspešne dijake

Začetno stanje: ?

Leto	2022	2023	2024	2025	2026
Število	2	2	4	4	4

Kazalnik 2: število sodelujočih organizacij in podjetij

Začetno stanje: 0

Leto	2022	2023	2024	2025	2026
Število	1	2	2	3	4

c.) Ukrep 7.B: Ustanovitev izmenjevalnica orodja, opreme

Identifikacija problematike: mladi, predvsem tisti iz slabših socialnih okolij si težko privoščijo nakup novega orodja in opreme za obnovo, gradnjo ali prosti čas. S skupno vzpostavitvijo izmenjevalnice, bi lahko več stvari v lokalni skupnosti uredili tudi sami.

Opis ukrepa: Vzpostavitev izmenjevalcije orodja za izposojo

Kazalnik 1: število orodja, opreme za izposojo
Kazalnik 2: število mladih, ki si izposojajo opremo, orodje

Odgovorni nosilec 1: MC BIT
Odgovorni nosilec 2: občina
Odgovorni nosilec 3: podjetja in organizacije lokalnega okolja

Kazalnik 1: število orodja, opreme za izposojo

Začetno stanje: 0

Leto	2022	2023	2024	2025	2026
Število	6	10	12	14	16

Kazalnik 2: število mladih, ki si izposojajo opremo, orodje

Začetno stanje:

Leto	2022	2023	2024	2025	2026
Število	20	30	40	50	60

4.8. Mobilnost:

a) Ukrep 8.a: boljša javna razsvetljava (Dolenjci-Adlešiči)

Identifikacija problematike: Na odseku Adlešiči-Dolenjci primanjkuje javne razsvetljave in posledično vpliva na slabšo varnost v prometu, tako avtomobilov, pešcev kot tudi kolesarjev.

Opis ukrepa: postavitev javne razsvetljave na tem območju

Kazalnik 1: število postavljenih svetil

Odgovorni nosilec 1: občina
Odgovorni nosilec 2: direkcija RS za ceste
Odgovorni nosilec 3: Gradbena podjetja

Kazalnik 1: število postavljenih svetil

Začetno stanje:

Leto	2022	2023	2024	2025	2026

Število/km					

b.) Ukrep 8.b: izgradnja kolesarskih stez (Dolenjci-Žuniči)

Identifikacija problematike: Na odseku Žuniči-Dolenjci ni kolesarske steze in posledično vpliva na slabšo varnost v prometu, tako avtomobilov, pešcev kot tudi kolesarjev.

Opis ukrepa: izgradnja kolesarske steze in razširitev ceste na tem območju

Kazalnik 1: število kilometrov nove kolesarske poti

Odgovorni nosilec 1: občina
Odgovorni nosilec 2: direkcija RS za ceste
Odgovorni nosilec 3: Gradbena podjetja

Kazalnik 1: število kilometrov nove kolesarske poti

Začetno stanje: 0

Leto	2022	2023	2024	2025	2026
Število/km	0	4	8	12	

c.) Ukrep 8.c: asfaltirana pot do kampa Jankovič oziroma do reke Kolpe

Identifikacija problematike: Na tem odseku, je pot makadamska in slabo urejena, predvsem poleti pa zelo obremenjena in zato prihaja do velikih težav v prometu na tem odseku.

Opis ukrepa: asfaltiranje in razširitev ceste na tem območju

Odgovorni nosilec 1: občina
Odgovorni nosilec 2: direkcija RS za ceste
Odgovorni nosilec 3: Gradbena podjetja

d.) Ukrep 8.d: avtobusne postaje

Identifikacija problematike: na mnogih avtobusnih postajališčih ni postavljenih postaj (npr. Veliki in Mali Nerajec, Sela pri Dragatušu, Nova Lipa,..)

Opis ukrepa: postaviti avtobusne postaje s streho in napisanimi voznimi redi

Kazalnik 1: število novopostavljenih postaj s streho in voznim redom

Odgovorni nosilec 1: občina
Odgovorni nosilec 2: MPOV
Odgovorni nosilec 3: Gradbena podjetja

Kazalnik 1: število novopostavljenih postaj s streho in voznim redom

Začetno stanje:

Leto	2022	2023	2024	2025	2026
Število	2	4	4	4	4

f.) Ukrep 8.e:

Identifikacija problematike: avtobusi v javnem prometu vozijo zelo redko kar otežuje povezave med kraji in življenjem v občini

Opis ukrepa: Izboljšane in povečano število povezav javnega prevoza (pogostost avtobusov)

Kazalnik 1: število novoustanovljenih avtobusnih linij (pogostost)
Kazalnik 2: število uporabnikov prevozov

Odgovorni nosilec 1: občina
Odgovorni nosilec 2: avtobusni ponudniki

Kazalnik 1: število novoustanovljenih avtobusnih linij (pogostost)

Začetno stanje:

Leto	2022	2023	2024	2025	2026
Število	2	2	2	2	2

Kazalnik 2: število uporabnikov prevozov

Začetno stanje:

Leto	2022	2023	2024	2025	2026
Število	50	60	80	80	80

g.) Ukrep 8.g: Spodbujanje organizacije prevoza za mlade s strani organizatorja na prireditve

Identifikacija problematike: Mladi imajo težave pri prevozu na in iz večjih prireditev, ki so organizirane v občini. Mladi velikokrat neodgovorno sedajo v vozila znancev, ki so pod vplivom alkohola.

Opis ukrepa: Organizirani prevozi na in iz prireditev z kombijem ali mini avtobusom

Kazalnik 1: število prireditev z organiziranim prevozom
Kazalnik 2: število prepeljanih mladih

Odgovorni nosilec 1: občina
Odgovorni nosilec 2: avtobusni ponudniki

Kazalnik 1: število prireditev z organiziranim prevozom

Začetno stanje: 0

Leto	2022	2023	2024	2025	2026
Število	2	4	4	6	10

Kazalnik 2: število prepeljanih mladih

Začetno stanje: 0

Leto	2022	2023	2024	2025	2026
Število	10	40	40	80	120

h.) Ukrep 8.h: aplikacija za boljšo jasnost javnega prometa

Identifikacija problematike: Lokalni javni promet ima nejasne vozne rede, mladi ne vedo, kje jih najdejo. Relacija Črnomelj-Vinica.

Opis ukrepa: vzpostavitev mobilne aplikacije javnega prometa v občini Črnomelj. Na podoben način kot imajo pri slovenskih železnicah. Vpišeš vstopno in izstopno postajo, nato ti izpiše možne povezave.

Kazalnik 1: Vzpostavitev platforme
Kazalnik 2: število uporabnikov aplikacij na mobilne naprave

Odgovorni nosilec 1: občina
Odgovorni nosilec 2: avtobusni ponudniki MPOV

Kazalnik 2: število uporabnikov aplikacije na linijah avtobusnega prometa

Začetno stanje:

Leto	2022	2023	2024	2025	2026
Število					

i.) Ukrep 8.i: Povezanost omrežij kolesarskih poti

Identifikacija problematike: premalo kolesarskih poti, ki predvsem niso povezane v enotni sistem.

Opis ukrepa: povezava in izgradnja manjkajočih kolesarskih poti v enoten sistem, ki bi omogočal povezavo najbolj turističnih in obiskanih točk v okolici mest in tudi mestna jedra, kar bi pripomoglo tako h kakovosti življenja domačinom kot tudi možnost turistične ponudbe za turiste in s tem lokalne ponudnike.

Kazalnik 1: število km novih kolesarskih poti

Odgovorni nosilec 1: občina
Odgovorni nosilec 2: direkcija RS za ceste

Kazalnik 1: število km novih kolesarskih poti

Začetno stanje:

Leto	2022	2023	2024	2025	2026
Število					

j.) Ukrep 8.j: Obvoznica Metlika, Gorjanci, Vinica

Identifikacija problematike: ureditev prometa okoli mest

Opis ukrepa: izgradnja obvoznice mimo večjih mest zaradi boljše kvalitete življenja, manjše onesnaženosti, večje varnosti in bolj privlačnih mest za turističen razvoj

Odgovorni nosilec 1: občina
Odgovorni nosilec 2: direkcija RS za ceste

l.) Ukrep 8.l: Ureditev centralne avtobusne postaje

Identifikacija problematike: Ureditev centralne avtobusne postaje v Črnomlju, organiziranje več avtobusnih linij. Vspostavitev linije na Kolpo in Gače. Mladi pogosto nimajo možnosti prevoza na prostočasne aktivnosti.

Opis ukrepa: Potrebno je urediti centralno avtobusno postajo in omogočiti več javnega prevoza, ki bo mladim ponudil več možnosti in podpore tudi za prostočasne popoldanske aktivnosti

Odgovorni nosilec 1: občina

m.) Ukrep 8.m: Turistični avtobus po krožni poti zanimivosti Bele krajine

Identifikacija problematike: po vzoru večjih mest v Beli krajini primanjkuje organizirane ponudbe za turiste, ki so večinoma prepuščeni svoji iznajdljivosti.

Opis ukrepa: organiziranje turističnega avtobusa in krožne poti po znamenitostih Bele krajine v času poletne sezone, ter podpirati domače ponudnike z večjim številom turistov, ki se ustavijo in preživijo več časa v Beli krajini

Odgovorni nosilec 1: občina
Odgovorni nosilec 2: avtobusni ponudniki, MPOV

n.) Ukrep 8.n: Polnilnice za električne avtomobile

Identifikacija problematike: premalo polnilnic za električne avtomobile na območju Črnomlja

Opis ukrepa: premalo polnilnic za električne avtomobile, predvsem v okolici turističnih znamenitosti, ki bi še dodatno pripomogli k temu, da bi povečali turistični obisk na teh točkah.

Odgovorni nosilec 1: občina
Odgovorni nosilec 2: elektro podjetja

Kazalnik 1: število polnilnih postaj

Začetno stanje:

Leto	2022	2023	2024	2025	2026
Število					

6. 9. Prosti čas in družbeno-kulturne dejavnosti:

Strateški cilj 9: Vzdrževanje in izgradnja infrastrukture za prosti čas in dejavnosti povezane s tem.

a.) Ukrep 9.a: funkcionalni skupni prostor v bivši policijski postaji v Vinici

Identifikacija problematike: Manjka skupni prostor, da bi se mladi lahko družili. Ni primernega notranjega in zunanjega prostora za druženje mladih (delavnice, večerna druženja, tekmovanja).

Opis ukrepa: obnova ali izgradnja, ureditev prostora za skupno uporabo za mlade

Kazalnik 1: število mladih, ki obiskujejo prostor
Kazalnik 2: število dogodkov v skupnem prostoru

Odgovorni nosilec 1: občina
Odgovorni nosilec 1: krajevna skupnost

Kazalnik 1: število mladih, ki obiskujejo prostor

Začetno stanje: 4

Leto	2022	2023	2024	2025	2026
Število	10	15	20	25	30

Kazalnik 2: število dogodkov v skupnem prostoru

Začetno stanje: 2

Leto	2022	2023	2024	2025	2026
Število	4	4	10	10	10

b.) Ukrep 9.b: Nočni klub

Identifikacija problematike: Manjka skupni prostor za organizacijo nočnega življenja, koncertov, dogodkov

Opis ukrepa: ureditev prostora za nočni klub, ki je namenjen za uporabo mladim

Odgovorni nosilec 1: občina
Odgovorni nosilec 1: krajevna skupnost

c.) Ukrep 9.c: Več organiziranih koncertov, festivalov, dogodkov (po vzoru Vinske vigredi in Črnfesta)

Identifikacija problematike: Mladim manjka dogodkov, koncertov, festivalov in zato odhajajo v večja mesta, saj v domačem okolju tovrstnih prireditev manjka.

Opis ukrepa: organizacija večjega števila družabnih dogodkov

Odgovorni nosilec 1: občina
Odgovorni nosilec 2: organizacije za mlade
Odgovorni nosilec 3: javni zavodi

c.) Ukrep 9.c: Čistilna akcija vseh prebivalcev Bele krajine

Identifikacija problematike: Veliko smeti in odpadkov je na različnih krajih Bele krajine, ki kazijo podobo mesta

Opis ukrepa: na določen dan v letu, vse šole, organizacije, prebivalci izvedejo čistilno akcijo v organizaciji občine.

Kazalnik 1: število mladih na akciji
Kazalnik 2: število organizacij vključenih v akcijo

Odgovorni nosilec 1: občina
Odgovorni nosilec 2: javne ustanove
Odgovorni nosilec 3: organizacije v občini

Kazalnik 1: število mladih na akciji
Začetno stanje: 0

Leto	2022	2023	2024	2025	2026
Število	40	100	120	140	200

Kazalnik 2: število organizacij vključenih v akcijo

Začetno stanje: 0

Leto	2022	2023	2024	2025	2026
Število	5	8	10	12	16

d.) Ukrep 9.d: Obnova športnega igrišča v Adlešičih

Identifikacija problematike: Pomanjkanje košev za košarko, mrežic za koše in ograje-mreže okoli igrišča, igral za otroke, potreba po preplastitvi igrišča in novih črt, premalo žog za izvajanje športov, ozvočenje.

Opis ukrepa: postavitev in prenovitev vsega potrebnega na igrišču.

Odgovorni nosilec 1: občina
Odgovorni nosilec 2: krajevna skupnost Adlešiči
Odgovorni nosilec 3: DPM Adlešiči

f.) Ukrep 9.e: Bike trail

Identifikacija problematike: Pomanjkanje dejavnosti za gorsko kolesarjenje med čedalje bolj priljubljenim športom pri mladih.

Opis ukrepa: postavitev proge za gosko kolesarjenje z vsemi ovirami in skakalnicami po vzoru Kranjske gore

Odgovorni nosilec 1: občina
Odgovorni nosilec 2: gradbena podjeta
Odgovorni nosilec 3: RIC, KP Kolpa

6. 10. Turizem:

Strateški cilj 10: Povezovanje belokranjskih občin pri turistični ponudbi

a.) Ukrep 10.a: Večje povezovanje Belokranjskih občin pri turistični ponudbi

Identifikacija problematike: vsaka občina skrbi za svoje področje in tako ni skupnega nastopa vseh na enem mestu za potrebe oglaševanja in ponudbe za turiste.

Opis ukrepa: S povezavo turistične ponudbe bi lahko bili bolj konkurenčni na trgu in bi lahko oblikovali bolj celovito ponudbo za večjo širino gostov.

Kazalnik 1: število povezav med turističnimi ponudniki

Odgovorni nosilec 1: Občine Črnomelj, Metlika, Semič
Odgovorni nosilec 2: RIC Bela krajina
Odgovorni nosilec 3: turistični ponudniki

Kazalnik 3: število povezav med turističnimi ponudniki

Začetno stanje:

Leto	2022	2023	2024	2025	2026
Število	5	8	10	14	18

b.) Ukrep 10.b: Turizem skozi celo leto

Identifikacija problematike: Turistična ponudba izven poletne sezone je slaba.

Opis ukrepa: Razširitev ponudbe na druge letne čase za turiste, avtokampi, parkirišča za avtodome, več oblikovanja ponudbe in vključevanja mladih v oblikovanje ponudbe za celo sezono

Odgovorni nosilec 1: Občine Črnomelj, Metlika, Semič
Odgovorni nosilec 2: RIC Bela krajina
Odgovorni nosilec 3: turistični ponudniki

c.) Ukrep 10.c: Sodelovanje KP Kolpa z mladimi in KS

Identifikacija problematike: Sodelovanje med KP Kolpa in mladimi ter krajevno skupnostjo bi moralo biti okrepljeno

Opis ukrepa: Izpostavljena je bila želja po več medsebojnega sodelovanja in skupnega strateškega načrtovanja prihodnosti in urejanja obmejnega pasu Kope

Kazalnik 1: število srečanj med KP Kolpa, Občino in mladimi ter KS
Kazalnik 2: število skupnih projektov, dogovorov

Odgovorni nosilec 1: Občine Črnomelj, Metlika, Semič
Odgovorni nosilec 2: Mladi in KS
Odgovorni nosilec 3: KP Kolpa

Kazalnik 1: število srečanj med KP Kolpa, Občino in mladimi ter KS

Začetno stanje: 0

Leto	2022	2023	2024	2025	2026
Število	2	2	2	2	2

Kazalnik 2: število skupnih projektov, dogovorov

6. Ukrepi, ki so jih še predlagali mladi in so strateško smiselni, ne posegajo pa samo na področje mladine:

1. Ukrep: Modernizacija knjižnice
Identifikacija problematike: mestna knjižnica je potrebna prenove, saj ne ustreza potrebam mladih
Opis ukrepa: sistemska modernizacija knjižnice, možnost dostopa do e-knjig in drugega gradiva brez fizičnega obiska knjižnice, prevzem knjig preko nabiralnika, boljša založenost knjižnice.

2. Ukrep: Rekonstrukcija cestnega omrežja
Identifikacija problematike: Rekonstrukcija cestnega omrežja bi povzročila dviganje turističnega potenciala, zagotovila večjo varnost kolesarjev in pešcev v prometu ter splošno večjo varnost voznikov v prometu.

3. Ukrep: Preplastitev ceste Dolenjci-Marindol
Identifikacija problematike: ceste so v slabem stanju, zato je varnost na cestah slabša, prav tako promet slabše pretočen in nevaren.
Opis ukrepa: preplastitev ceste Dolenjci-Marindol in razširitev cestišča s kolesarskim pasom

4. Ukrep »Dodaten« parking v Adlešičih
Identifikacija problematike: V Adlešičih primanjkuje parkirišč, kar zelo otežuje vsakodnevno življenje prebivalcev.
Opis ukrepa: izgradnja parkirišča

5. Ukrep: Vključevanje mladih in informiranje o oglaševanju občine in turističnih krajev Bele krajine na spletu z namenom dviganja turističnega potenciala
Identifikacija problematike: Pomanjkanje informacij o skupni znamki in delovanju znamke do mladih.

Opis ukrepa: Boljša informiranost in vključevanje mladih v povezovanje turističnih agencij, občin in ponudnikov na skupni spletni strani, kjer bi promovirali Belo krajino. Mladi, ki so tudi aktivno vključeni v turistično ponudbo imajo premalo informacij, kaj se dogaja na področju blagovne znamke Bele krajine in bi bili radi bolj vključeni v infomiranje, kaj se vse ponuja in kako lahko sami pripomorejo k razvoju.

6. Ukrep: Funpark na Kolpi
Opis ukrepa: Mladi si želijo več dogajanja na Kolpi in so kot enega izmed predlogov navedli Fun park, ki bi poskrbel za zabavo na reki Kolpi

7. Ukrep: Širokopasovni internet
Opis ukrepa: postavitev zmoglivejših internetnih povezav še posebej v vaseh, kot način zagotavljanja infrastrukture za delo od doma in vzpostavitev ustrezne infrastrukture.

Predlogi, ki so prišli iz osnovnih šol, ko smo jih vprašali, kaj bi naredili, če bi bili župan ali županje za en dan:

Ceste in transport
·Avtobusna postaja v Nerajcu
·Ureditev vaških cest
·Hitrejši in boljši prevoz
·Urejeno pot do igrišča
·Večje parkirišče
·Obnova cestne infrastrukture
·Dodatna ureditev javne razsvetljave-varnost
·Izgradnja postaje za taksiste
·Več parkirišč za kolesa

Dodatna ponudba
·Akvarij
·Moderni kino
·Toplice v Dragatušu
·Craft shop
·Igralnica z igricami
·Trgovina v Dragovanji vasi
·Kitajska restavracija
·Trgovina z oblačili za najstnike
·Knjižnica v Dragatušu
·Nakupovalni center
·Trgovina za ustvarjanje video igric
·Mcdonalds
·Decathlon
·Nove trgovine
·Letni kino

Rekreacija in šport
·Nogometno igrišče v Dragovanji vasi
·Fitnes naprave na prostem
·Skate park
·Bike park v Dragatušu
·Zipline
·Športni park
·Pustolovski park
·Skajtanje v Črnomlju
·Plezalna stena v Dragatušu
·Pustolovski park
·Woop park kot v Ljubljani
·Nova dvorana za košarko
·Novo nogometno igrišče
·Skate park
·Nove kolesarske proge
·Novo nogometno igrišče
·Bazen
·Vodna igrala na Kolpi
·Posodobljena športna igrišča s sanitarijami, pitno vodo, ustrezno razsvetljavo in različnimi
·Prostor oz igrišče za balinanje
Plezalni klub
·Več kulturnih in športnih dejavnosti
·Gugalnica
·Adrenalinski park
·Pump track
·Več dejavnosti s kolesi
·Zipline z Žezlja
·Igrišče za odbojko izven šole
·Nova kolesa
·Teniško igrišče
·Hokejsko igrišče, drsališče pozimi
·Urediti progo za kolesa kjer lahko skačeš
·Kolesarske povezave z drugimi kraji v Beli krajini
·Športni park z bazenom
·Kamere na igriščih zaradi poškodovanja le teh
·Igrišče za mali nogomet (brez ljudi ki delajo nered)
·Street workout
·Trim steza
·Igrišče na Lokvah

Šolsko okolje
·Novi računalniki na šoli
·Finančna spodbuda za šolsko knjižnico
·Ukinitev mask v šolah
·Žoge za jogo namesto šolskih stolov
·Nova šola
·Boljša šolska malica
·Obnova šole in šolskih računalnikov
·Lastno telovadnico na šoli
·Ukiniti pct
·Zunanja učilnica
·Uvedla bi potovanje šol v tuje države
·Večje garderobe
·Večja šola
·Glasbena šola
·Gareroba na ključ
·Igrala pri šoli
·Igrišče kot v vrtcu
·Igrišče z igrali
·Posodobljene in varne poti
·Sodobno opremljene šole (nova okna, streha...)
·Prenovljene sanitarije
·Pločnik do šole
·Nova telovadna orodja v telovadnici
·Novi športnimi rekviziti
·Varen prihod iz šole do vrtca
·Bazen v šoli
·Nova šola in knjižnica

Drugo

- Gokart
- Povečava gasilskih postaj
- Motokros v Dragovanji vasi
- Več prireditev za mlade
- Robotika v Dragatušu
- Simulator letal
- Bankomat v Dragatušu
- Šola jahanja
- Urejen park
- Wolt-dostava hrane
- Izposoja koles in električnih skirojev
- Več javnih prireditev
- Avtomat za hrano
- Večji kulturni dom
- Motokros in gokart proga
- Polnilnica za telefone
- Podreti ograjo ob Kolpi
- Cicibanova dežela
- Hišica na drevesu
- Restavracija z belokranjskimi jedmi
- Odprli toplice
- Sezidati še en dom za starejše
- Živalski vrt
- Čokoladni park
- Brezplačne delavnice za ustvarjanje
- Lunapark
- Disco
- Več dogajanja v starem mestnem jedru
- Več skrbi za bolj čisto in urejeno mesto
- Več zelenih površin, dreves in parkov
- Ureditev stavb v mestu ki propadajo, prostore bi namenili mladim
- Mladinski center-prostor mladih namenjen druženju
- Wifi v kraju
- Izgradnja vodnih fontan
- Izgradnja casinoja
- Več restavracij s hitro prehrano
- Stanovanja za mlade

Ukrepe so predlagali mladi iz območja občine Črnomelj v sklopu ankete in izvedenih delavnic. Dopolnili so jih tudi predstavniki mladinskih organizacij in MC BIT.

OBČINA
ČRNOMELJ

OBČINA ČRNOMELJ

Trg svobode 3, 8340 Črnomelj
obcina@crnomelj.si
www.crnomelj.si

OBČINSKI SVET

K točki 8

Gradivo za sejo Občinskega sveta občine Črnomelj v decembru 2021

ZADEVA: Predlog okvirnega programa dela Občinskega sveta občine Črnomelj za leto 2022

Na podlagi 16. člena Statuta občine Črnomelj (Ur.l. RS, št. 83/11, 24/14 in 66/16) in 22. člena Poslovnika Občinskega sveta občine Črnomelj (Ur.l. RS, št. 103/13, 4/18 in 65/19) je Občinski svet občine Črnomelj na svoji _____ redni seji, dne _____ sprejel

OKVIRNI PROGRAM DELA
OBČINSKEGA SVETA OBČINE ČRNOMELJ za leto 2022

	TEMATIKA	MESEC OBRAVNAVE
1)	Predlog kandidatov za priznanja Občine Črnomelj za leto 2021	1.
2)	Predlog Odloka o proračunu občine Črnomelj za leto 2022	1.
3)	Program ukrepov za Rome v občini Črnomelj za obdobje 2022-2026	1.-3.
4)	Sprejem in spremembe občinskih aktov glede na spremembo zakonodaje	1.-12.
5)	Nakupi in prodaje nepremičnin (stanovanja, poslovni prostori)	1.-12.
6)	Kadrovske zadeve	1.-12.
7)	Premoženjsko pravne zadeve (ukinitve in vzpostavitve statusa javnega dobra)	1.-12.
8)	Občinski prostorski akti (spremembe in dopolnitve po potrebi, OPN, OPPN-ji, ipd.)	1.-12.
9)	Obravnava in izdaja soglasja k Planu poslovanja Javnega zavoda RIC Bela krajina za leto 2022	2.-5.
10)	Gospodarsko finančni načrt Javnega podjetja Komunala Črnomelj, d.o.o. za leto 2022	3.
11)	Zaključni račun proračuna občine Črnomelj za leto 2021	3.-4.
12)	Obravnava in izdaja soglasja k Letnemu poročilu in zaključnem računu Javnega zavoda RIC Bela krajina za leto 2021	3.-5.

13)	Sklep o višini parkirnine na območju ob reki Kolpi za leto 2022	3.-5.
14)	Povzetki poročil o poslovanju javnih zavodov na območju Občine Črnomelj za leto 2021	3.-6.
15)	Poročilo o požarni varnosti v občini Črnomelj za leto 2021	5.
16)	Poročilo o stanju civilne zaščite v občini Črnomelj za leto 2021	5.
17)	Informacija o poslovnem poročilu z zaključnim računom Javnega podjetja Komunala, d.o.o. Črnomelj za leto 2021	5.
18)	Premoženjska bilanca na dan 31.12.2021	5.-6.
19)	Poročilo o izvajanju garancijske sheme za leto 2021	5.-6.
20)	Poročilo Policijske postaje Črnomelj o stanju varnostnih razmer na območju občine Črnomelj v letu 2021	5.-6.
21)	Poročilo o delu skupne občinske uprave - Medobčinske inšpekcije in redarstva občin Bele krajine za leto 2021	5.-6.
22)	Ocena izvajanja občinskega programa varnosti v občini Črnomelj za leto 2021	5.-6.
23)	Informacija o poslovanju gospodarskih družb in samostojnih podjetnikov v občini Črnomelj za leto 2021	6.-9.
24)	Poročilo o izvajanju štipendijske sheme za leto 2021 (šol. leto 2020/2021)	9.
25)	Poročilo o izvrševanju proračuna Občine Črnomelj za prvo polletje leta 2022	9.
26)	Predlog za izdajo Odloka o proračunu občine Črnomelj za leto 2022	10.-12.
27)	Okvirni program dela Občinskega sveta občine Črnomelj za leto 2023	11.-12.
28)	Predlog za izdajo Odloka o proračunu občine Črnomelj za leto 2023	11.-12.

PREDLOG SKLEPA:
Občinskemu svetu občine Črnomelj se predlaga, da Okvirni program dela Občinskega sveta občine Črnomelj za leto 2022 obravnava in sprejme v predloženi vsebini.

Pripravile:
- strokovne službe OU občine Črnomelj

Predlagatelj:
Andrej Kavšek, župan, l.r.

OBČINA ČRNOMELJ

Trg svobode 3, 8340 Črnomelj
obcina@crnomelj.si
www.crnomelj.si

OBČINSKI SVET

K točki 9

Gradivo za sejo Občinskega sveta občine Črnomelj v decembru 2021

ZADEVA: Odlok o izdajanju lokalnega glasila Občine Črnomelj – predlog za izdajo

UVOD IN OBRAZLOŽITEV :

V zadnjem času se je pojavilo več teženj po večji informiranosti občanov, s čimer se občina strinja in si za večjo informiranost tudi prizadeva. Odločili smo se, da skupaj s prenovo spletne strani oblikujemo lokalno glasilo, ki bo temeljilo na poglobljenem obveščanju občanov o dogajanju v občini. Tako celostna grafična podoba in prenova spletne strani kot izdajanje lokalnega glasila je del celovite prenove načina komuniciranja občine z občani.

Lokalno glasilo ne nadomešča regionalnega glasila vseh treh belokranjskih občin Belokranjec, temveč poglobljeno poroča o dogajanju in projektih v občini Črnomelj. V glasilu se bodo predstavljali zavodi, ki delujejo na našem območju. Glasilo bo dosegljivo tudi na spletu in bo nastajalo v okviru uredniškega odbora sestavljenega iz občinskih in državnih zavodov, ki delujejo na območju občine Črnomelj.

Iz javno dostopnih podatkov je razvidno, da je v Sloveniji:

- 159 občin izdajateljic oziroma soizdajateljic občinskega (lokalnega) glasila, kar predstavlja 75 odstotkov vseh občin v Republiki Sloveniji.
- 146 občin financira programske vsebine v drugih medijih, kar predstavlja 68,9 odstotka vseh občin v Republiki Sloveniji.
- 105 občin izdaja oziroma soizdaja občinsko (lokalno) glasilo, obenem pa financira tudi programske vsebine v drugih medijih, kar predstavlja 49,5 odstotka vseh občin v Republiki Sloveniji.

Glavni cilj in namen izdajanja je povečana informiranost občanov in učinkovito ter ažurno komuniciranje z občani ter ostalimi javnostmi.

V preteklosti je že veljal Odlok o izdajanju javnega glasila Občine Črnomelj. »Novice iz naše občine«, kakor se je imenoval takratni časopis, je izšel nekajkrat, na seji 6. 2. 1998 pa je občinski svet občine Črnomelj sprejel sklep, da se odlok do nadaljnjega zadrži in se sofinancira regionalni časopis Belokranjec. V omenjenem sklepu, ki je tudi v prilogi, je navedeno, da se »Novice iz naše občine« ponovno aktivirajo, če se pojavijo potrebe po lokalnem časopisu, sofinancira pa se regionalni časopis Belokranjec.

Glede na zastavljen koncept izdajanja novega glasila veljaven odlok ni primeren, zato občinskemu svetu v obravnavo predlagamo nov odlok.

PREDLOG SKLEPA:

Občinskemu svetu Občine Črnomelj se predlaga, da predlog za izdajo Odloka o izdajanju lokalnega glasila Občine Črnomelj obravnava in sprejme v predloženi vsebini. V kolikor nanj ne bo imel bistvenih pripomb, se predlaga, da ga na isti seji obravnava kot predlog odloka in ga sprejme v predlagani vsebini.

Številka: 007-0024/2021

Pripravila:
Darja Vukčevič, OU

Predlagatelj:
Andrej Kavšek, župan, l.r.

Priloga:
- predlog za izdajo odloka
- sklep iz leta 1998
- okvirna finančna konstrukcija

MNENJE ODBORA ZA DRUŽBENE DEJAVNOSTI:

Na svoji 20. redni seji dne, 6. 12. 2021, je Odbor za družbene dejavnosti obravnaval gradivo »Odlok o izdajanju lokalnega glasila Občine Črnomelj – predlog za izdajo«.

Odbor za družbene dejavnosti v večini ne soglaša s predlogom odloka in predlaga da se obravnava premakne v čas po lokalnih volitvah v leto 2023, ko se h gradivu priloži tudi finančna konstrukcija.

Odbor priporoča, da se v tem času več vsebin objavi na spletni strani, v medijih in v Belokranjcu.

Zapisala:
Darja Vukčevič, OU

Predsednica Odbora za družbene dejavnosti
Vesna Fabjan, l.r.

Na podlagi 13. člena statuta Občine Črnomelj (Uradni list RS, št. 83/2011, 24/2014, 66/2016), 18. in 20. člena Zakona o medijih (Uradni list RS, št. 110/06 – uradno prečiščeno besedilo, 36/08 – ZPOmK-1, 77/10 – ZSFCJA, 90/10 – odl. US, 87/11 – ZAvMS, 47/12, 47/15 – ZZSDT, 22/16, 39/16, 45/19 – odl. US, 67/19 – odl. US in 82/21) je Občinski svet Občine Črnomelj na ____ redni seji dne ____ sprejel naslednji

ODLOK
o izdajanju lokalnega glasila Občine Črnomelj

SPLOŠNE DOLOČBE

1. člen

S tem odlokom se ureja izdajanje lokalnega glasila Občine Črnomelj kot informativnega glasila občine.

2. člen

Ime lokalnega glasila je Črnomaljski list s podnaslovom *Kaj se dogaja duma*?

3. člen

Ustanovitelj in izdajatelj glasila je Občina Črnomelj, Trg svobode 3, 8340 Črnomelj. Odgovorna oseba izdajatelja je župan in izvršuje naloge iz pristojnosti izdajatelja.

4. člen

Lokalno glasilo izhaja praviloma štirikrat letno oziroma glede na potrebe, obseg vsebin ter finančne zmožnosti občine.

Občina lahko glede na potrebe izda tudi posebno številko.

Lokalno glasilo izhaja v slovenskem jeziku.

Lokalno glasilo je brezplačno in je namenjeno občanom, organizacijam in društvom v občini Črnomelj.

Lokalno glasilo izhaja hkrati v tiskani in elektronski obliki. V tiskani obliki je lokalno glasilo posredovano vsem gospodinjstvom v občini Črnomelj, v elektronski obliki pa se lokalno glasilo objavi na spletnih straneh Občine Črnomelj.

5. člen

Lokalno glasilo primarno obvešča o delu župana, občinske uprave, občinskega sveta, občinskih in državnih zavodov, ki delujejo na območju občine, podjetij, krajevnih skupnosti in nevladnih organizacij. Občane obvešča o napredku del na projektih in informira o pomembnih dogodkih na območju občine.

Lokalno glasilo lahko razširi nabor vsebin glede na potrebe iz okolje in predloge občanov.

Objave v lokalnem glasilu niso namenjene prispevkom v času volilne kampanje in oglaševanju. Oglaševati je možno samo na način, kot ga določi odgovorni urednik v skladu s temeljnim vodilom lokalnega glasila, ki je navedeno v prvem odstavku tega člena.

6. člen

V vsakem izvodu lokalnega glasila morajo biti objavljeni naslednji podatki:

- ime glasila
- ime in sedež izdajatelja lokalnega glasila
- ime odgovorne osebe izdajatelja
- ime in priimek urednika
- ime in sedež tiskarne
- ime in priimek oblikovalca
- ime in priimek lektorja
- sestava uredniškega odbora
- datum in kraj natisa ali ponatisa lokalnega glasila
- število tiskanih izvodov lokalnega glasila.

7. člen

V sklopu oblikovanja lokalnega glasila deluje uredniški odbor, ki ga imenuje izdajatelj za trajanje mandatnega obdobja štirih let.

Izdajatelj lahko člane uredniškega odbora s sklepom razreši predčasno, če za to navede utemeljene razloge.

Uredniški odbor sestavljajo po en član občinskih in državnih zavodov, ki delujejo na območju občine Črnomelj:

- Zavod za izobraževanje in kulturo Črnomelj,
- Knjižnica Črnomelj,
- Razvojno informacijski center Črnomelj,
- Javni sklad Republike Slovenije za kulturne dejavnost, območna izpostava Črnomelj,
- član občinske uprave zadolžen za odnose z javnostmi.

Člane uredniškega odbora imenuje izdajatelj na predlog zavodov iz prejšnjega odstavka. Članstvo je vezano na mandat in izdajatelj lahko določi dodatnega člana uredniškega odbora, v kolikor za to navede utemeljene razloge.

Za urejanje glasila in določanje programske vsebine (načrtovanje posamezne številke, presoja prispevkov za objavo, koordiniranje sestankov uredniškega odbora) izdajatelj izmed zaposlenih v občinski upravi imenuje odgovornega urednika, praviloma osebo, ki pokriva področje odnosov z javnostmi.

Pred imenovanjem odgovornega urednika mora izdajatelj pridobiti mnenje uredniškega odbora. V primeru, da je mnenje uredniškega odbora na imenovanje odgovornega urednika negativno, lahko izdajatelj predlaga novega odgovornega urednika iz kateregakoli občinskega ali državnega zavoda, ki deluje na območju občine Črnomelj.

Naloge uredniškega odbora so vsebinska, tehnična in druga podpora izdajatelju pri realizaciji izhajanja lokalnega glasila.

Poslovanje lokalnega glasila ureja kabinet župana.

8. člen

Občina je dolžna predložiti nacionalni depozitarni organizaciji oziroma Narodni in univerzitetni knjižnici kot obvezni izvod po 16 izvodov publikacij, ker je lokalno glasilo kot publikacija izdan z javnimi sredstvi lokalne skupnosti.

9. člen

Lokalno glasilo pridobiva sredstva iz proračuna Občine Črnomelj.

Iz sredstev za izdajanje lokalnega glasila so financirani naslednji stroški:

- stroški oblikovanja, lektorja, preloma, priprave in tiska lokalnega glasila,
- stroški dostave lokalnega glasila,
- drugi stroški, ki so neposredno povezani s pripravljanjem, urejanjem in izdajanjem lokalnega glasila.

10. člen

Izdajatelj lokalnega glasila ga je dolžan pred začetkom izdajanja vpisati v razvid medijev.

Člani uredniškega odbora in odgovorni urednik se imenujejo najkasneje v roku treh mesecev po sprejetju tega odloka.

11. člen

Z dnem uveljavitve tega odloka preneha veljati Odlok o izdajanju javnega glasila Občine Črnomelj (Uradni list RS, št. 9/96).

Ta odlok začne veljati naslednji dan po objavi v Uradnem listu Republike Slovenije.

Št._____

Črnomelj, _____

Andrej Kavšek
župan občine Črnomelj

OBČINA ČRNOMELJ
OBČINSKI SVET

Številka: 612-001/96
Datum: 09.02.1998

Občinski svet Občine Črnomelj je na podlagi 12. in 19. člena Statuta Občine Črnomelj /Ur.l.RS, št. 39/95, 65/95/ na seji dne 06.02.1998 sprejel naslednji

SKLEP

Izvajanje Odloka o izdajanju javnega glasila Občine Črnomelj /Ur.l.RS, št. 9/96/ se zadrži do nadaljnjega.

Občina Črnomelj sofinancira regionalni časopis "Belokranjec", zagotovi pa tudi svoj vpliv na njegovo uredniško politiko.

Če se iz različnih vzrokov pojavijo potrebe po lokalnem časopisu, ali problemi s časopisom Belokranjec, se ponovno aktivirajo Novice iz naše občine in izvajajo določbe citiranega odloka.

Oceni se potreba po obsegu informacij objavljenih v Belokranjcu in v ta namen zagotovi potreba sredstva v proračunu občine.

Predsednik
Občinskega sveta
Andrej Kavšek, dipl.ing.

Vročeno:

1. "Belokranjec", Gradac 139,
   8332 Gradac
2. Proračun, tu
3. Spis

OBČINA ČRNOMELJ

Trg svobode 3, 8340 Črnomelj
obcina@crnomelj.si
www.crnomelj.si

Priloga gradivu za sejo Občinskega sveta občine Črnomelj v decembru 2021
Odlok o izdajanju lokalnega glasila Občine Črnomelj – predlog za izdajo

Številka: 007-0024/2021

OKVIRNA FINANČNA KONSTRUKCIJA IZDAJANJA LOKALNEGA GLASILA OBČINE ČRNOMELJ

Za enkratno izdajo:

TISK (naklada 4810 izvodov) –1.990,00 EUR
POŠTNE STORITVE (raznos) –400,00 EUR
OBLIKOVANJE IN PRELOM – 300,00 EUR

SKUPAJ: 2.690,00 EUR

Odlok predvideva 4 izdaje na leto, kar na leto znaša 10.760,00 EUR.

OBČINA ČRNOMELJ

Trg svobode 3, 8340 Črnomelj
obcina@crnomelj.si
www.crnomelj.si

OBČINSKI SVET

K točki 10

Gradivo za sejo Občinskega sveta občine Črnomelj v decembru 2021

ZADEVA: Odlok o proračunu Občine Črnomelj za leto 2022 – predlog za izdajo

PRORAČUN
OBČINE ČRNOMELJ
ZA LETO 2022

December 2021

Na podlagi 29. člena Zakona o lokalni samoupravi (Uradni list RS, št. 94/07 – uradno prečiščeno besedilo, 76/08, 79/09, 51/10, 40/12 – ZUJF, 14/15 – ZUUJFO, 11/18 – ZSPDSLS-1, 30/18, 61/20 – ZIUZEOP-A in 80/20 – ZIUOOPE) , 29.člena Zakona o javnih financah (Uradni list RS, št.11/11 – uradno prečiščeno besedilo, 14/13 – popr., 101/13, 55/15-ZFisP, 96/15-ZIPRS1617, 13/18 in 195/20 – odl.US) in 16.člena Statuta Občine Črnomelj (Uradni list RS, št. 83/11, 24/14 in 66/16) je Občinski svet Občine Črnomelj na svoji _____. redni seji, dne _____ sprejel

ODLOK
o proračunu OBČINE ČRNOMELJ za leto 2022

1. SPLOŠNA DOLOČBA

1.člen
(vsebina odloka)

S tem odlokom se za Občino Črnomelj za leto 2022 določajo proračun, postopki izvrševanja proračuna ter obseg zadolževanja in poroštev občine in javnega sektorja na ravni občine (v nadaljnjem besedilu: proračun).

2. VIŠINA SPLOŠNEGA DELA PRORAČUNA IN STRUKTURA POSEBNEGA DELA PRORAČUNA

2.člen
(sestava proračuna in višina splošnega dela)

V splošnem delu proračuna so prikazani prejemki in izdatki po ekonomski klasifikaciji do ravni podkontov.

Splošni del proračuna na ravni podskupin kontov se določa v naslednjih zneskih:

A. BILANCA PRIHODKOV IN ODHODKOV

v eurih

	Skupina/podskupina	Proračun leta 2022
	I. SKUPAJ PRIHODKI (70+71+72+73+74)	**22.595.414**
	TEKOČI PRIHODKI (70+71)	13.136.187
70	DAVČNI PRIHODKI	11.298.815
	700 Davki na dohodek in dobiček	9.983.555
	703 Davki na premoženje	991.000
	704 Domači davki na blago in storitve	324.260
71	NEDAVČNI PRIHODKI	1.837.372
	710 Udeležba na dobičku in dohodki od premoženja	1.142.291
	711 Takse in pristojbine	30.000
	712 Denarne kazni	60.000
	713 Prihodki od prodaje blaga in storitev	30.000
	714 Drugi nedavčni prihodki	575.081
72	KAPITALSKI PRIHODKI	655.100
	720 Prihodki od prodaje osnovnih sredstev	455.100
	722 Prihodki od prodaje zemljišč in nematerialn. premož.	200.000
74	TRANSFERNI PRIHODKI	8.804.127

	740 Transferni prihodki iz drugih javnofinančnih institucij	6.601.204
	741 Prejeta sredstva iz državn. proračuna-iz sred.prorač.EU	2.202.923
	II. SKUPAJ ODHODKI (40+41+42+43)	**28.731.713**
40	TEKOČI ODHODKI	4.897.926
	400 Plače in drugi izdatki zaposlenim	1.095.680
	401 Prispevki delodajalcev za socialno varnost	176.503
	402 Izdatki za blago in storitve	3.458.393
	403 Plačila domačih obresti	37.350
	409 Rezerve	130.000
41	TEKOČI TRANSFERI	7.690.669
	410 Subvencije	421.226
	411 Transferi posameznikom in gospodinjstvom	3.310.000
	412 Transferi neprofitnim organizacijam in ustanovam	1.155.800
	413 Drugi tekoči domači transferi	2.803.643
42	INVESTICIJSKI ODHODKI	15.729.988
	420 Nakup in gradnja osnovnih sredstev	15.729.988
43	INVESTICIJSKI TRANSFERI	413.130
	431 Investicijski transferi pravnim in fizičnim osebam, ki niso proračunski uporabniki	143.130
	432 Investicijski transferi proračunskim uporabnikom	270.000
	III. PRORAČUNSKI PRIMANJKLJAJ (I. – II.)	**-6.136.299**

B. RAČUN FINANČNIH TERJATEV IN NALOŽB

	Skupina/podskupina	Proračun leta 2022
	IV. PREJETA VRAČILA DANIH POSOJIL IN PRODAJA KAPITALSKIH DELEŽEV (750+751+752)	**0**
75	PREJETA VRAČILA DANIH POSOJIL	0
	750 Prejeta vračila danih posojil	0
	751 Prodaja kapitalskih deležev	0
	752 kupnine iz naslova privatizacije	0
	V. DANA POSOJILA IN POVEČANJE KAPITALSKIH DELEŽEV (440+441+442+443)	**0**
44	DANA POSOJILA IN POVEČANJE KAPITALSKIH DELEŽEV	0
	440 Dana posojila	0
	441 Povečanje kapitalskih deležev in naložb	0
	442 Poraba sredstev kupnin iz naslova privatizacije	0
	443 Povečanje namensk. premož. v javnih skladih in drugih osebah javnega prava, ki imajo premož. v svoji lasti	0
	VI. PREJETA MINUS DANA POSOJILA IN SPREMEMBE KAPITALSKIH DELEŽEV (IV. – V.)	**0**

C. RAČUN FINANCIRANJA

	Skupina/podskupina	Proračun leta 2022
	VII. ZADOLŽEVANJE (500)	**4.170.000**
50	ZADOLŽEVANJE	4.170.000
	500 Domače zadolževanje	4.170.000
	VIII. ODPLAČILA DOLGA (550)	**1.033.701**
55	ODPLAČILA DOLGA	1.033.701
	550 Odplačila domačega dolga	1.033.701
	IX. ZMANJŠANJE SREDSTEV NA RAČUNIH (I.+IV.+VII.-II.-V.-VIII.)	**-3.000.000**
	X. NETO ZADOLŽEVANJE (VII.-VIII.)	**3.136.299**
	XI. NETO FINANCIRANJE (VI.+X.-IX)	**6.136.299**
	STANJE SREDSTEV NA RAČUNIH DNE 31.12.PRET.LETA	
	9009 Splošni sklad za drugo	3.000.000

Posebni del proračuna sestavljajo finančni načrti neposrednih uporabnikov, ki so razdeljeni na naslednje programske dele: področja proračunske porabe, glavne programe in podprograme, predpisane s programsko klasifikacijo izdatkov občinskih proračunov. Podprogram je razdeljen na proračunske postavke, te pa na podskupine kontov in podkonte, določene s predpisanim kontnim načrtom.

Posebni del proračuna do ravni proračunskih postavk- podkontov in načrt razvojnih programov sta prilogi k temu odloku in se objavita na spletni strani Občine Črnomelj.

Načrt razvojnih programov sestavljajo projekti.

3. POSTOPKI IZVRŠEVANJA PRORAČUNA

3.člen
(izvrševanje proračuna)

V tekočem letu se izvršuje proračun tekočega leta.

Proračun se izvršuje skladno z določbami zakona, ki ureja javne finance in podzakonskimi predpisi, izdanimi na njegovi podlagi in tega odloka.

Proračun se izvršuje na ravni proračunske postavke-podkonta.

Veljavni načrt razvojnih programov tekočega leta mora biti za tekoče leto usklajen z veljavnim proračunom.

4.člen
(namenski prihodki in odhodki proračuna)

Namenski prihodki proračuna so poleg prihodkov, določenih v prvem stavku prvega odstavka 43.člena ZJF, tudi naslednji prihodki:

- prihodki požarne takse po Zakonu o varstvu pred požarom, ki se uporabijo za namene, določene v tem zakonu,

- prihodki ožjih delov občine,
- lastna sredstva KS-prispevki krajanov,
- okoljska dajatev za onesnaževanje okolja zaradi odvajanja odpadnih voda,
- okoljska dajatev za onesnaževanje okolja zaradi odlaganja odpadkov,
- prejeta sredstva iz državnega proračuna za investicije,
- najemnina za gospodarsko javno infrastrukturo, ki se uporabi za obnovitvene in razširitvene investicije v gospodarsko javno infrastrukturo,
- koncesijska dajatev za trajnostno gospodarjenje z divjadjo v občini Črnomelj
- koncesijska dajatev za izkoriščanje gozdov s katerimi gospodari Sklad kmetijskih zemljišč in gozdov RS,
- drugi prihodki, ki jih določi župan.

5.člen
(prerazporejanje proračunskih sredstev)

Osnova za prerazporejanje pravic porabe je zadnji sprejeti proračun, spremembe proračuna ali rebalans proračuna za leto izvrševanja.

O prerazporeditvah pravic porabe v posebnem delu proračuna med glavnimi programi v okviru področja proračunske porabe odloča na predlog neposrednega uporabnika župan, o prerazporeditvah neposrednih proračunskih uporabnikov »krajevne skupnosti« pa za posamezno KS odloča predsednik sveta KS.

Župan s poročilom o izvrševanju proračuna v mesecu juliju in konec leta z zaključnim računom poroča Občinskemu svetu o veljavnem proračunu za leto 2022 in njegovi realizaciji.

6.člen
(največji dovoljeni obseg prevzetih obveznosti v breme proračunov prihodnjih let)

Neposredni uporabnik lahko v tekočem letu za projekte, ki so vključeni v veljavni načrt razvojnih programov, odda javno naročilo za celotno vrednost projekta, če so zanj načrtovane pravice porabe na proračunskih postavkah v sprejetem proračunu.

Skupni obseg prevzetih obveznosti neposrednega uporabnika, ki bodo zapadle v plačilo v prihodnjih letih za investicijske odhodke in investicijske transfere ne sme presegati 70% pravic porabe v sprejetem finančnem načrtu neposrednega uporabnika, od tega:
- v letu 2023 60% navedenih pravic porabe in
- v prihodnjih letih 10% navedenih pravic porabe.

Skupni obseg prevzetih obveznosti neposrednega uporabnika, ki bodo zapadle v plačilo v prihodnjih letih za blago in storitve in za tekoče transfere, ne sme presegati 25% pravic porabe v sprejetem finančnem načrtu neposrednega uporabnika.

Omejitve iz drugega in tretjega odstavka tega člena ne veljajo za prevzemanje obveznosti z najemnimi pogodbami, razen če na podlagi teh pogodb lastninska pravica preide oziroma lahko preide iz najemodajalca na prejemnika in prevzemanje obveznosti za dobavo elektrike, telefona, vode, komunalnih storitev in drugih storitev, potrebnih za operativno delovanje neposrednih uporabnikov ter prevzemanje obveznosti za pogodbe, ki se financirajo iz namenskih sredstev EU, namenskih sredstev finančnih mehanizmov in sredstev drugih donatorjev.

Prevzete obveznosti iz drugega in tretjega odstavka tega člena se načrtujejo v finančnem načrtu neposrednega uporabnika in načrtu razvojnih programov.

7.člen
(krajevne skupnosti)

Pravni posli, ki jih sklene krajevna skupnost v okviru rednega poslovanja nad višino 1.000 EUR in pravni posli investicijskega značaja nad višino 5.000 EUR, razen razpolaganja s premoženjem, so veljavni le ob predhodnem soglasju Sveta krajevne skupnosti in župana.

8.člen
(spremljanje in spreminjanje načrta razvojnih programov)

Neposredni uporabnik vodi evidenco projektov iz veljavnega načrta razvojnih programov.

Spremembe veljavnega načrta razvojnih programov so uvrstitev projektov v načrt razvojnih programov in druge spremembe projektov.

Neposredni uporabnik mora v 30 dneh po uveljavitvi proračuna uskladiti načrt razvojnih programov z veljavnim proračunom. Neusklajenost med veljavnim proračunom in veljavnim načrtom razvojnih programov je dopustna le v delih, kjer se projekti financirajo z namenskimi prejemki.

Po preteku roka iz prejšnjega odstavka o spremembi vrednosti veljavnih projektov do 20% izhodiščne vrednosti odloča župan. Občinski svet odloča o uvrstitvi projektov v veljavni načrt razvojnih programov in o spremembi vrednosti projektov nad 20% izhodiščne vrednosti projektov.

Projekti, za katere se zaradi prenosa plačil v tekoče leto, zaključek financiranja prestavi iz predhodnega v tekoče leto, se uvrstijo v načrt razvojnih programov po uveljavitvi proračuna.

9.člen
(proračunska rezerva)

Proračunska rezerva se v letu 2022 oblikuje v višini 30.000 EUR.
Sredstva proračunske rezerve se uporabljajo za financiranje izdatkov za odpravo posledic naravnih nesreč in drugih nesreč, ki jih povzročajo naravne sile in ekološke nesreče.

O uporabi sredstev proračunske rezerve za namene iz drugega odstavka 49.člena ZJF do višine 10.000 EUR odloča župan in o tem s pisnimi poročili obvešča Občinski svet.

10.člen
(splošna proračunska rezervacija)

Sredstva splošne proračunske rezervacije, kot nerazporejeni del proračunskih prejemkov, so namenjena za nepredvidene namene, za katere v proračunu niso zagotovljena sredstva ali za namene, za katere v proračunu niso zagotovljena sredstva v zadostnem obsegu.
O uporabi sredstev splošne proračunske rezervacije odloča župan, o čemer polletno poroča Občinskemu svetu.

11.člen
(sredstva pokroviteljstva)

Sredstva pokroviteljstva se dodeljujejo na podlagi Pravilnika o dodeljevanju sredstev za prireditve in druge aktivnosti, ki pospešujejo kulturni, športni, turistični in humanitarni razvoj ter promocijo Občine Črnomelj.

4. POSEBNOSTI UPRAVLJANJA IN PRODAJE STVARNEGA IN FINANČNEGA PREMOŽENJA

12.člen
(odpis dolga)

Če so izpolnjeni pogoji iz 77.člena ZJF, lahko župan v letu 2022 odpiše dolgove, ki jih imajo dolžniki do občine in sicer največ do skupne višine 300 EUR posamezne terjatve in do skupne višine 10.000 EUR.
Obseg sredstev se v primerih, ko dolg do posameznega dolžnika neposrednega uporabnika ne presega stroška dveh eurov, v poslovnih knjigah razknjiži in se v kvoto iz prvega odstavka tega člena ne všteva.
Župan lahko na prošnjo dolžnika ob primernem zavarovanju in obrestovanju odloži plačilo, dovoli obročno plačilo dolga dolžnika ali spremeni predvideno dinamiko plačila dolga, če se s tem bistveno izboljšajo možnosti za plačilo dolga dolžnika.

5. OBSEG ZADOLŽEVANJA IN POROŠTEV OBČINE IN JAVNEGA SEKTORJA

13.člen
(obseg zadolževanja občine in izdanih poroštev občine)

Za kritje presežka odhodkov nad prihodki v bilanci prihodkov in odhodkov, presežka izdatkov nad prejemki v računu finančnih terjatev in naložb ter odplačila dolgov v računu financiranja se občina za proračun leta 2022 lahko zadolži do višine 4.170.000 EUR.

Občina v letu 2021 ne bo izdajala poroštev.

14.člen
(obseg zadolževanja in izdanih poroštev posrednih uporabnikov občinskega proračuna in javnih podjetij, katerih ustanoviteljica je občina ter pravnih oseb, v katerih ima občina neposredno ali posredno prevladujoč vpliv na upravljanje)

Posredni uporabniki občinskega proračuna, javna podjetja, katerih ustanoviteljica ali soustanoviteljica je občina ter druge pravne osebe, v katerih ima občina neposredno ali posredno prevladujoč vpliv, se lahko zadolžujejo s soglasjem občine in če imajo zagotovljena sredstva za servisiranje dolga iz neproračunskih virov. Izdana soglasja se ne štejejo v dovoljen obseg zadolževanja občine.

Posredni uporabniki občinskega proračuna ter druge pravne osebe, v katerih ima občina neposredno ali posredno prevladujoč vpliv, se v letu 2022 zadolžijo do skupne višine 5.000.000 EUR.

Posredni uporabniki občinskega proračuna, javno podjetje, katerega ustanoviteljica je občina ter druge pravne osebe, v katerih ima občine neposredno ali posredno prevladujoč vpliv na upravljanje, v letu 2022 ne smejo izdajati poroštev.

6. PREHODNE IN KONČNE DOLOČBE

15.člen
(začasno financiranje v letu 2022)

V obdobju začasnega financiranja Občine Črnomelj v letu 2022 se uporablja ta odlok in sklep o določitvi začasnega financiranja.

16.člen
(uveljavitev odloka)

Ta odlok začne veljati naslednji dan po objavi v Uradnem listu Republike Slovenije, uporablja pa se od 1.1.2022 dalje.

Številka: 410-389/2021
Črnomelj,

Andrej Kavšek
Župan

PRILOGA:
Posebni del proračuna in načrt razvojnih programov

1. UVOD

Občine so pri oblikovanju proračunov z vidika njegove oblike povsem avtonomne, pri čemer pa so obvezne, da upoštevajo veljavne predpise s področja javnih financ. Proračun občine je akt, v katerem so predvideni prihodki in drugi prejemki in odhodki ter drugi izdatki občine za obdobje enega leta. S proračunom se določijo programi občinskih organov in sredstva za izvedbo le-teh. Pri sestavi proračuna je potrebno upoštevat dane makroekonomske okvire, v katerih se določa obseg proračuna. Pri pripravi smo izhajali iz ocenjene realizacije za leto 2021 in prejetih podatkov o višini primerne porabe, dohodnine, finančne izravnave in sredstev za uravnoteženje razvitosti občin za leto 2022, s strani Ministrstva za finance. Predlog proračuna je pripravljen tudi v skladu s Proračunskim priročnikom za pripravo občinskih proračunov za leti 2022 in 2023. Glede same sestave proračuna v primerjavi s preteklim letom, ni bistvenih novosti.

2. PRAVNE PODLAGE

Predpisi s področja javnih financ, računovodstva, javnih naročil, nadzora državnih pomoči, zadolževanja

Pri pripravi predloga občinskega proračuna in finančnih načrtov neposrednih in posrednih proračunskih uporabnikov občine uporabljajo naslednje predpise:

- Zakon o javnih financah (Uradni list RS, št.11/11 – uradno prečiščeno besedilo, 14/13-popr.101/13, 55/15-ZFisP, 96/15-ZIPRS1617, 13/18 in 195/20-odl.US) ; v nadaljevanju: ZJF,
- Zakon o fiskalnem pravilu (Uradni list RS, št.55/15 in 177/20); v nadaljevanju ZFisP,
- Uredba o dokumentih razvojnega načrtovanja in postopkih za pripravo predloga državnega proračuna in proračunov samoupravnih lokalnih skupnosti (Uradni list RS, št.44/07), ki se na podlagi 45. člena Uredbe o dokumentih razvojnega načrtovanja in postopkih za pripravo predloga državnega proračuna (Uradni list RS, št.54/10 in 35/18) uporablja za pripravo proračunov samoupravnih lokalnih skupnosti,
- Odredba o funkcionalni klasifikaciji javnofinančnih izdatkov (Uradni list RS, št.43/00),
- Pravilnik o programski klasifikaciji izdatkov občinskih proračunov (Uradni list RS, št.57/05, 88/05-popr., 138/06 in 108/08),
- Navodilo o pripravi finančnih načrtov posrednih uporabnikov državnega in občinskih proračunov (Uradni list RS, št. 91/00 in 122/00).

Pri pripravi proračuna je potrebno upoštevati tudi podzakonske predpise Zakona o računovodstvu (Uradni list RS, št.23/99, 30/02-ZJF-C in 114/06-ZUE; v nadaljevanju: ZR), in sicer:

- Pravilnik o enotnem kontnem načrtu za proračun, proračunske uporabnike in druge osebe javnega prava (Uradni list RS, št.112/09, 58/10, 104/10, 104/11, 97/12, 108/13, 94/14, 100/15 84/16, 75/17, 82/18, 79/19 in 10/21).

V delu proračuna, ki se nanaša na pripravo načrta razvojnih programov pa je potrebno upoštevati:

- Uredbo o enotni metodologiji za pripravo in obravnavo investicijske dokumentacije na področju javnih financ (Uradni list RS, št.60/06, 54/10 in 27/16); v nadaljevanju: UEM,
- Zakon o spremljanju državnih pomoči (Uradni list RS, št.37/04); v nadaljevanju ZSDrP.

Pri pripravi dokumentov proračuna, ki se nanašajo na pripravo kadrovskega načrta občine upoštevamo:

- Zakon o javnih uslužbencih (Uradni list RS, št.63/07-uradno prečiščeno besedilo, ter 65/08, 69/08-ZTFI-A, 69/08-ZZavar-E, 40/12 – ZUJF, 158/20 – ZintPK-C in 203/20 – ZIUPOPDVE); v nadaljevanju: ZJU).

Pri pripravi dokumentov, ki se nanašajo na pridobivanje in razpolaganje s stvarnim premoženjem občine upoštevamo Zakon o stvarnem premoženju države in samoupravnih lokalnih skupnosti (Uradni list RS, št. 11/18 in 79/18; v nadaljevanju: ZSPDSLS-1) in Uredbo o stvarnem premoženju države in samoupravnih lokalnih skupnosti (Uradni list RS, št. 31/18).

Pri načrtovanju in izvrševanju zadolževanja, občine upoštevamo:
- Pravilnik o postopkih za izdajo soglasja k zadolževanju občin (Uradni list RS, št.108/21),
- Pravilnik o pošiljanju podatkov o stanju in spremembah zadolžitve pravnih oseb javnega sektorja in občin (Uradni list RS, št.3/13).

Poleg navedenih pravnih podlag pa je potrebno pri samem izvrševanju proračuna upoštevati tudi Zakon o financiranju občin (Uradni list RS, št.123/06, 57/08, 36/11, 14/15 – ZUUJFO, 71/17, 21/18 – popr., 80/20 – ZIUOOPE in 189/20 – ZFRO; v nadaljevanju ZFO-1) in vsakokratni veljavni Zakon o izvrševanju proračunov Republike Slovenije.

Bistven vpliv na proračune občin ima Zakon o finančni razbremenitvi občin (ZFRO), ki je začel veljati s 1.1.2021 in je z vidika financiranja občin posegel v Zakon o financiranju občin v dveh delih, spremembe pa se nanašajo na:
- uvedbo sredstev za uravnoteženje razvitosti občin,
- zadolževanje občin,
- uvedbo sofinanciranja uresničevanja pravic stalno naseljene romske skupnosti,
- ukinitev financiranja občinskih investicij z nepovratnimi in povratnimi sredstvi preko Ministrstva za gospodarski razvoj in tehnologijo (23.člen ZFO-1),
- spremembo določbe, ki se nanaša na sofinanciranje skupnih občinskih uprav.

Posamezne vrste dosedanjih obveznosti občin so na podlagi uveljavitve ZFRO postale obveznost državnega proračuna in sicer s spremembami:
- Zakona o zdravstvenem varstvu in zdravstvenem zavarovanju,
- Zakona o socialnem varstvu,
- Stanovanjskega zakona in
- Zakona o gasilstvu.

3. GLOBALNA KVANTITATIVNA IZHODIŠČA ZA PRIPRAVO PREDLOGA PRORAČUNA TER FINANČNIH NAČRTOV PRORAČUNSKIH UPORABNIKOV

Osnova za pripravo predlogov občinskih proračunov za leti 2022 in 2023 je Jesenska napoved gospodarskih gibanj Urada RS za makroekonomske analize in razvoj, katero smo občine prejele s strani Ministrstva za finance v mesecu oktobru 2021, skupaj s predhodnimi podatki o višini primerne porabe, dohodnine in finančne izravnave.

Tabela 1: Del makroekonomskih izhodišč za pripravo proračuna

	2021 jesenska napoved	2022 jesenska napoved
BDP, realna rast %	6,1	4,7
Bruto plače na zaposlenega, realna rast povprečne bruto plače na zaposlenega v %	4,3	-0,8

- zasebni sektor	4,1	1,00
- javni sektor	5,2	0,6
Produktivnost dela (BDP) na zaposlenega, rast v %	5,3	3,1
Končna potrošnja, realna rast v %	4,5	4,7
- zasebna potrošnja	5,6	6,0
- državna potrošnja	1,8	1,5
- investicije v osnovna sredstva	10,0	8,0
Letna stopnja inflacije (dec./dec. predh. leta)	2,5	1,9
Povprečna letna rast cen	1,4	2,0

Vir: Jesenska napoved gospodarskih gibanj UMAR

Pandemija covida-19 je v kombinaciji s strogimi omejitvenimi ukrepi prizadela gospodarsko aktivnost, ki pa se je v letošnjem letu pričela krepiti. Gospodarska aktivnost je v prvi polovici leta okrevala nad pričakovanji, po napovedih mednarodnih institucij pa se bo rast nadaljevala. V Jesenski napovedi je predvidena 4,7% rast BDP. Rastejo investicije v opremo in stroje ter uvoz in izvoz. Pričakuje se krepitev zasebne potrošnje, ki naj bi najvišjo rast dosegla v letu 2022, znižala pa naj bi se rast državne potrošnje, saj se je v letu 2020 in 2021 krepila zaradi izdatkov za obvladovanje epidemije. Rast statistično izkazane povprečno bruto plače so v lanskem in letošnjem letu močno zaznamovali uveljavljeni interventni ukrepi za ohranjanje delovnih mest, povezanih z razglasitvijo epidemije, ki pa naj bi se v prihodnjem letu umirila. Cene življenjskih potrebščin, ki so se lani znižale, se bodo v naslednjih dveh letih ob predpostavki zmernega gospodarskega okrevanja postopno povečale proti dvema odstotkoma.
V zvezi s stroški dela velja, da nanje vplivajo predvsem obveznosti do zaposlenih na podlagi zakonskih predpisov, ki urejajo plače in druge stroške dela v javnem sektorju, sporazumov in kolektivnih pogodb. Obveznosti iz naslova stroškov dela bodo v letu 2022 v povprečju nekoliko višja kot v preteklem letu (brez upoštevanja izrednih izplačil povezanih z epidemijo), predvsem zaradi višjih obveznosti, ki so bile sprejete v letu 2021. Na višino tovrstnih izdatkov v prihodnjih letih vpliva tudi Dogovor o odpravi varčevalnih ukrepov v zvezi s povračili stroškov in drugimi prejemki javnih uslužbencev, višja nekatera povračila zaposlenim (prevoz na delo in z dela, kilometrina, prehrana, ipd). Dodatno na rast vpliva tudi učinek spremembe Uredbe o napredovanju javnih uslužbencev v plačne razrede. Največje negativno tveganje za uresničitev Jesenske napovedi je še vedno povezano z epidemičnimi razmerami v Sloveniji in v naših najpomembnejših trgovinskih partnericah, pomembno pa je tudi premišljeno prilagajanje ukrepov za blaženje posledic epidemije in gospodarskim razmeram.

Za pripravo občinskih proračunov občine potrebujemo podatke o pripadajoči dohodnini in finančni izravnavi, ki se izračuna na podlagi ZFO-1. Primerna poraba predstavlja primeren obseg sredstev za financiranje z zakonom določenih nalog. Ministrstvo za finance ugotovi primerno porabo posamezne občine na podlagi dolžine lokalnih cest in javnih poti v občini, površine občine, deleža prebivalcev, mlajših od 15 let in deleža prebivalcev, starejših od 65 let v občini, števila prebivalcev občine in povprečnine.
Za izračun prihodkov občine za financiranje primerne porabe (dohodnina) je potrebno ugotoviti tudi primeren obseg sredstev za financiranje primerne porabe ki pomeni merilo za ugotovitev prihodkov iz dohodnine za financiranje primerne porabe. Tako pripada občinam 54% dohodnine, ki se med občine razdeli naprej v višini 70% vsem občinam enako, ostalih

30% dohodnine ter del od 70% dohodnine, ki presega primeren obseg sredstev pa se razdeli kot solidarnostna izravnava v višini razlike med 70% dohodnine in primernim obsegom sredstev za financiranje primerne porabe. Kot dodatna solidarnostna izravnava se občinam razdeli in sicer le tistim občinam, katerih primeren obseg sredstev za financiranje primerne porabe je nižji od primerne porabe.
Povprečnina, ki je eden izmed elementov za izračun primerne porabe in s tem dohodnine in finančne izravnave, se izračuna na podlagi Uredbe o metodologiji za izračun povprečnih stroškov za financiranje občinskih nalog. Občine smo bile z dopisom 1.10.2021 obveščene o predhodnih podatkih o višini primerne porabe, finančne izravnave in sredstvih za uravnoteženje razvitosti občin. Za leto 2022 je v 58.členu ZIPRS2223 določena višina povprečnine v znesku 645,00 EUR in za leto 2023 v znesku 647,00 EUR na prebivalca. Na osnovi zneska povprečnine je izračunan obseg primerne porabe, ki za našo občino znaša 10.028.977 EUR. Ker pa pripadajoča dohodnina ne dosega zneska primerne porabe, nam pripada še finančna izravnava v višini 45.422 EUR. Poleg tega občinam na osnovi uveljavljenega ZFRO pripadajo še sredstva za uravnoteženje razvitosti občin. Dne 2.12.2021 smo s strani Ministrstva za finance prejeli spremenjene podatke glede pripadajoče višine sredstev za uravnoteženje razvitosti občin za leti 2022 in 2023. Na podlagi objavljenega Zakona o izvrševanju proračunov RS za leti 2022 in 2023 (ZIPRS2223) se občinam na osnovi 59.člena za obe proračunski leti zagotovijo sredstva v višini 8% skupne primerne porabe (in ne več prvotno določenih 6%), kar za našo občino pomeni pripadajoča sredstva v višini 1.646.954 EUR.
Pri pripravi predloga proračuna so tako upoštevani podatki o pripadajočih sredstvih s strani Ministrstva za finance, ravno tako je upoštevan Zakon o finančni razbremenitvi občin (ZFRO), ki s svojo uveljavitvijo posega na druge zakone in s tem na zmanjšanje izdatkov in povečanje prihodkov občin.
Proračun Občine Črnomelj za leto 2022 je pripravljen v skladu z navodili in predpisi, ki obravnavajo proračunsko financiranje občin ter na podlagi Proračunskega priročnika za pripravo občinskih proračunov za leti 2022 in 2023, ki ga je pripravilo Ministrstvo za finance.

4. RAZLOGI ZA SPREJEM PRORAČUNA

Temeljni razlog za sprejem je zakonska obveza občine, da sprejme proračun za posamezno leto in v njem predvidi planirane razpoložljive vire sredstev ter predvideno porabo sredstev po posameznih namenih. S sprejemom proračuna za leto 2022 bo zagotovljeno normalno delo organov občine, s čimer bodo zagotovljeni osnovni pogoji za izvrševanje zakonski določil na posameznih področjih dela lokalne skupnosti. Prav tako bo sprejem proračuna zagotovil nadaljevanje del pri začetih projektih v preteklem obdobju, kakor tudi začetek izvajanja novih investicij, ki so izrednega pomena za izboljšanje življenjskih pogojev občanov. Ravno tako bo s sprejemom proračuna omogočeno nemoteno izvajanje nalog in dejavnosti proračunskih uporabnikov.

5. CILJI, STRATEGIJE IN PROGRAMI

Cilje in strategijo občine Črnomelj gradimo na razvojnih in socialnih nalogah, ki jih je lokalna skupnost dolžna izvajati. Pri njenem oblikovanju sledimo uravnoteženemu razvoju občine. Podlaga za njeno oblikovanje so strateški dokumenti Evropske unije, Slovenije in občine. Na njihovi podlagi so oblikovane samostojne politike, ki posameznim vodjem dajejo osnovo za samostojno predlaganje odločitev v okviru zastavljenih strategij posameznega področja.

Razvojne usmeritve temeljijo na zagotavljanju kvalitetne infrastrukture na področju komunalnih storitev, vodovoda, prometa, športa, kulture in izobraževanja. Spodbujali bomo gospodarski razvoj z zagotovitvijo ustreznega prostora za gospodarske subjekte, z izgradnjo poslovne cone TRIS ter z ustrezno prostorsko politiko.

Glavni cilji in usmeritve razvoja ter prednostne naloge so:

- omogočiti razvoj gospodarstva na podlagi lastnih potencialov za ustvarjanje produktov z visoko dodano vrednostjo in spodbujanje razvojno raziskovalnih potencialov ter inovacij,
- zagotoviti visoko kvaliteto bivanja v občini na osnovi uravnoteženega razvoja tako mesta kot tudi podeželja (varnost, racionalno gospodarjenje s prostorom, trajna mobilnosti in izboljšanja kakovosti okolja ter ustrezne komunalne infrastrukture),
- zagotoviti kvalitetno, socialno, zdravstveno in kulturno strpno družbeno okolje,
- učinkovita javna infrastruktura,
- nudenje kvalitetnega izobraževanja,
- spodbuditi mlade, da aktivno sodelujejo pri aktivnostih in iskanju zaposlitve v domačem okolju, prav tako mlade družine pri reševanju stanovanjske problematike,
- razviti integrirano dolgotrajno oskrbo starejših,
- implementacija pametne tehnologije po vzoru pametnih mest.

6. VRSTE PRORAČUNOV, KLASIFIKACIJE IN STRUKTURE

Zaradi jasnega ločevanja pojmov: proračun, spremembe proračuna in rebalans proračuna je potrebno le-te pojasniti. Na podlagi 3. člena ZJF:

- je **proračun** akt občine, s katerim so predvideni prihodki in drugi prejemki ter odhodki in drugi izdatki občine za eno leto;
- so **spremembe proračuna** akt o spremembah in dopolnitvah občinskega proračuna, ki ga župan predloži občinskemu svetu pred začetkom leta, na katerega se sprejeti proračun nanaša;
- je **rebalans proračuna** akt občine o spremembi proračuna **med letom**.

Proračun se sprejema v roku, ki omogoča uveljavitev s 1. januarjem leta, za katero se sprejema. Če proračun ni sprejet pred začetkom leta, na katero se nanaša, se financiranje funkcij in nalog občine začasno nadaljuje na podlagi proračuna za preteklo leto in za iste programe kot v preteklem letu (začasno financiranje).

Enoten način oblikovanja proračunov občin v Republiki Sloveniji izhaja iz veljavnih predpisov. Predlog proračuna za leto 2022 je pripravljen na osnovi navodil in izhodišč, zapisanih v proračunskem priročniku in sicer so upoštevane klasifikacije javnofinančnih prejemkov po naslednjih klasifikacijah:

- **institucionalni,**
- **ekonomski,**
- **programski.**

Institucionalna klasifikacija daje odgovor na vprašanje, **kdo porablja proračunska sredstva** in prikazuje razdelitev proračunskih sredstev po institucionalnih enotah. Občina lahko glede na organiziranost pripravi svojo institucionalno klasifikacijo. Proračun Občine Črnomelj ima najbolj tipično razdelitev in sicer na naslednje institucionalne enote:

- občinski svet,
- nadzorni odbor,
- župan,
- občinska uprava,
- ožji deli občine,
- medobčinska inšpekcija in redarstvo (skupni organ).

Skupna občinska uprava (Medobčinska inšpekcija in redarstvo) je neposredni uporabnik občinskega proračuna sedežne občine, ki v svojem proračunu v posebnem delu izkazuje celotne stroške.

Ekonomsko klasifikacijo javnofinančnih prejemkov in izdatkov določa pravilnik o enotnem kontnem načrtu za proračun, proračunske uporabnike in druge osebe javnega prava. Daje odgovor na vprašanje, **kaj se plačuje iz javnih sredstev** in je temelj strukture proračuna.

Programska klasifikacija javnofinančnih izdatkov daje odgovor na vprašanje **za kaj se porabljajo javna sredstva** in je določena posebej za državni in posebej za občinske proračune in sicer s pravilnikom o programski klasifikaciji izdatkov občinskega proračuna, ki se uporablja od leta 2006 dalje. V njej so določna področja proračunske porabe, glavni programi in podprogrami. Programska klasifikacija se od uvedbe dalje dopolnjuje, kar je pri pripravi proračuna upoštevano.

Struktura proračuna

Predlog občinskega proračuna mora biti Občinskemu svetu predložen v naslednji vsebini in strukturi:

I. SPLOŠNI DEL PRORAČUNA
po ekonomski klasifikaciji:
A. Bilanca prihodkov in odhodkov
B. Račun finančnih terjatev in naložb
C. Račun financiranja
II. POSEBNI DEL PRORAČUNA
po neposrednih proračunskih uporabnikih, znotraj tega po:
-po področjih proračunske porabe
-glavnih programih
-podprogramih
-proračunskih postavkah in
-proračunskih postavkah – kontih
III. NAČRT RAZVOJNIH PROGRAMOV
IV. OBRAZLOŽITEV
-splošnega dela
-posebnega dela
-načrta razvojih programov.

V splošnem in posebnem delu proračuna se prikažejo:

- ocena realizacije oz. realizacija prejemkov in izdatkov za preteklo leto,
- ocena realizacije prejemkov in izdatkov za tekoče leto,
- načrt prejemkov in izdatkov za prihodnje leto.

Občinskemu svetu predlagamo da:

1. Sprejme predlog za izdajo Odloka o proračunu Občine Črnomelj za leto 2022 s prilogami, v predloženi vsebini in obliki.
2. Sprejme Letni program prodaje občinskega finančnega premoženja za leto 2022.
3. Sprejme Letni načrt ravnanja z nepremičnim in premičnim premoženjem občine Črnomelj za leto 2022.

Predlagatelj:
Andrej Kavšek, župan, l.r.

PRORAČUN OBČINE ČRNOMELJ ZA LETO 2022

I. SPLOŠNI DEL

A. BILANCA PRIHODKOV IN ODHODKOV

v EUR

Sekcija/Podsekcija/K2/K3/K4	REALIZACIJA 2020 (1)	OCENJENA REALIZACIJA 2021 (2)	PRORAČUN 2022 (3)	Indeks (3)/(2)
I. SKUPAJ PRIHODKI (70+71+72+73+74+78)	**15.319.445,68**	**16.476.732,00**	**22.595.414,00**	**137,1**
TEKOČI PRIHODKI (70+71)	**12.632.467,16**	**13.481.014,00**	**13.136.187,00**	**97,4**
70 DAVČNI PRIHODKI	**10.985.745,83**	**11.314.308,00**	**11.298.815,00**	**99,9**
700 Davki na dohodek in dobiček	**9.725.883,00**	**9.787.058,00**	**9.983.555,00**	**102,0**
7000 Dohodnina	9.725.883,00	9.787.058,00	9.983.555,00	102,0
703 Davki na premoženje	**844.187,23**	**981.000,00**	**991.000,00**	**101,0**
7030 Davki na nepremičnine	679.483,92	765.000,00	775.000,00	101,3
7031 Davki na premičnine	449,85	1.000,00	1.000,00	100,0
7032 Davki na dediščine in darila	34.842,09	55.000,00	55.000,00	100,0
7033 Davki na promet nepremičnin in na finančno premoženje	129.411,37	160.000,00	160.000,00	100,0
704 Domači davki na blago in storitve	**415.675,60**	**546.250,00**	**324.260,00**	**59,4**
7044 Davki na posebne storitve	122.828,86	240.000,00	20.000,00	8,3
7047 Drugi davki na uporabo blaga in storitev	292.846,74	306.250,00	304.260,00	99,4
71 NEDAVČNI PRIHODKI	**1.646.721,33**	**2.166.706,00**	**1.837.372,00**	**84,8**
710 Udeležba na dobičku in dohodki od premoženja	**1.020.662,28**	**1.134.262,00**	**1.142.291,00**	**100,7**
7100 Prihodki od udeležbe na dobičku in dividend ter presežkov prihodkov nad odhodki	1.833,00	2.000,00	2.000,00	100,0
7102 Prihodki od obresti	1,65	500,00	100,00	20,0
7103 Prihodki od premoženja	1.018.827,63	1.131.762,00	1.140.191,00	100,7
711 Takse in pristojbine	**15.166,53**	**27.000,00**	**30.000,00**	**111,1**
7111 Upravne takse in pristojbine	15.166,53	27.000,00	30.000,00	111,1
712 Globe in druge denarne kazni	**38.060,08**	**52.000,00**	**60.000,00**	**115,4**
7120 Globe in druge denarne kazni	38.060,08	52.000,00	60.000,00	115,4

A. BILANCA PRIHODKOV IN ODHODKOV

v EUR

Sekcija/Podsekcija/K2/K3/K4	REALIZACIJA 2020 (1)	OCENJENA REALIZACIJA 2021 (2)	PRORAČUN 2022 (3)	Indeks (3)/(2)
713 Prihodki od prodaje blaga in storitev	**101.377,21**	**20.000,00**	**30.000,00**	**150,0**
7130 Prihodki od prodaje blaga in storitev	101.377,21	20.000,00	30.000,00	150,0
714 Drugi nedavčni prihodki	**471.455,23**	**933.444,00**	**575.081,00**	**61,6**
7141 Drugi nedavčni prihodki	471.455,23	933.444,00	575.081,00	61,6
72 KAPITALSKI PRIHODKI	**207.831,04**	**278.350,00**	**655.100,00**	**235,4**
720 Prihodki od prodaje osnovnih sredstev	**100.797,96**	**78.350,00**	**455.100,00**	**580,9**
7200 Prihodki od prodaje zgradb in prostorov	100.797,96	78.350,00	455.100,00	580,9
722 Prihodki od prodaje zemljišč in neopredmetenih sredstev	**107.033,08**	**200.000,00**	**200.000,00**	**100,0**
7220 Prihodki od prodaje kmetijskih zemljišč in gozdov	17.986,98	50.000,00	100.000,00	200,0
7221 Prihodki od prodaje stavbnih zemljišč	88.397,90	100.000,00	50.000,00	50,0
7222 Prihodki od prodaje premoženjskih pravic in drugih neopredmetenih sredstev	648,20	50.000,00	50.000,00	100,0
73 PREJETE DONACIJE	**0,00**	**9.998,00**	**0,00**	**0,0**
730 Prejete donacije iz domačih virov	**0,00**	**9.998,00**	**0,00**	**0,0**
7301 Prejete donacije in darila od domačih fizičnih oseb	0,00	9.998,00	0,00	0,0
74 TRANSFERNI PRIHODKI	**2.479.147,48**	**2.707.370,00**	**8.804.127,00**	**325,2**
740 Transferni prihodki iz drugih javnofinančnih institucij	**1.955.940,05**	**2.231.222,00**	**6.601.204,00**	**295,9**
7400 Prejeta sredstva iz državnega proračuna	1.462.053,56	2.039.408,00	6.415.672,00	314,6
7401 Prejeta sredstva iz občinskih proračunov	471.223,13	188.387,00	185.532,00	98,5
7403 Prejeta sredstva iz javnih skladov	22.663,36	3.427,00	0,00	0,0
741 Prejeta sredstva iz državnega proračuna iz sredstev proračuna Evropske unije in iz drugih držav	**523.207,43**	**476.148,00**	**2.202.923,00**	**462,7**
7411 Prejeta sredstva iz državnega proračuna iz sredstev proračuna Evropske unije za izvajanje skupne kmetijske in ribiške politike	70.286,78	62.163,00	73.251,00	117,8
7412 Prejeta sredstva iz državnega proračuna iz sredstev proračuna Evropske unije iz strukturnih skladov	452.920,65	38.989,00	492.745,00	---
7413 Prejeta sredstva iz državnega proračuna iz sredstev proračuna Evropske unije iz kohezijskega sklada	0,00	374.996,00	1.636.927,00	436,5

A. BILANCA PRIHODKOV IN ODHODKOV

v EUR

Sekcija/Podsekcija/K2/K3/K4	REALIZACIJA 2020 (1)	OCENJENA REALIZACIJA 2021 (2)	PRORAČUN 2022 (3)	Indeks (3)/(2)
II. SKUPAJ ODHODKI (40+41+42+43+45)	**17.044.514,83**	**19.185.820,00**	**28.731.713,00**	**149,8**
40 TEKOČI ODHODKI	**3.997.391,42**	**4.517.688,00**	**4.897.926,00**	**108,4**
400 Plače in drugi izdatki zaposlenim	**951.610,79**	**1.089.874,00**	**1.095.680,00**	**100,5**
4000 Plače in dodatki	875.204,96	979.600,00	960.400,00	98,0
4001 Regres za letni dopust	34.096,02	40.900,00	42.200,00	103,2
4002 Povračila in nadomestila	41.225,75	46.580,00	61.700,00	132,5
4003 Sredstva za delovno uspešnost	0,00	16.736,00	18.800,00	112,3
4004 Sredstva za nadurno delo	0,00	2.300,00	2.500,00	108,7
4009 Drugi izdatki zaposlenim	1.084,06	3.758,00	10.080,00	268,2
401 Prispevki delodajalcev za socialno varnost	**155.291,05**	**177.126,00**	**176.503,00**	**99,7**
4010 Prispevek za pokojninsko in invalidsko zavarovanje	77.177,62	88.190,00	86.925,00	98,6
4011 Prispevek za zdravstveno zavarovanje	62.052,03	70.601,00	69.712,00	98,7
4012 Prispevek za zaposlovanje	525,07	598,00	589,00	98,5
4013 Prispevek za starševsko varstvo	875,17	995,00	987,00	99,2
4015 Premije kolektivnega dodatnega pokojninskega zavarovanja, na podlagi ZKDPZJU	14.661,16	16.742,00	18.290,00	109,3
402 Izdatki za blago in storitve	**2.829.180,37**	**3.123.761,00**	**3.458.393,00**	**110,7**
4020 Pisarniški in splošni material in storitve	164.616,10	212.638,00	260.511,00	122,5
4021 Posebni material in storitve	141.999,07	131.612,00	132.613,00	100,8
4022 Energija, voda, komunalne storitve in komunikacije	168.007,31	194.330,00	211.106,00	108,6
4023 Prevozni stroški in storitve	5.645,62	11.300,00	11.300,00	100,0
4024 Izdatki za službena potovanja	4.483,38	9.440,00	9.560,00	101,3
4025 Tekoče vzdrževanje	1.762.143,15	1.681.473,00	1.762.460,00	104,8
4026 Poslovne najemnine in zakupnine	7.122,87	7.950,00	15.730,00	197,9
4027 Kazni in odškodnine	2.846,26	11.900,00	75.668,00	635,9
4029 Drugi operativni odhodki	572.316,61	863.118,00	979.445,00	113,5

Sekcija/Podsekcija/K2/K3/K4	REALIZACIJA 2020 (1)	OCENJENA REALIZACIJA 2021 (2)	PRORAČUN 2022 (3)	Indeks (3)/(2)
403 Plačila domačih obresti	**26.309,21**	**36.927,00**	**37.350,00**	**101,2**
4031 Plačila obresti od kreditov - poslovnim bankam	26.179,54	36.900,00	37.350,00	101,2
4033 Plačila obresti od kreditov - drugim domačim kreditodajalcem	129,67	27,00	0,00	0,0
409 Rezerve	**35.000,00**	**90.000,00**	**130.000,00**	**144,4**
4090 Splošna proračunska rezervacija	0,00	50.000,00	100.000,00	200,0
4091 Proračunska rezerva	35.000,00	40.000,00	30.000,00	75,0
41 TEKOČI TRANSFERI	**6.666.364,80**	**7.158.113,00**	**7.690.669,00**	**107,4**
410 Subvencije	**227.942,66**	**394.024,00**	**421.226,00**	**106,9**
4102 Subvencije privatnim podjetjem in zasebnikom	227.942,66	394.024,00	421.226,00	106,9
411 Transferi posameznikom in gospodinjstvom	**3.137.314,32**	**3.103.000,00**	**3.310.000,00**	**106,7**
4111 Družinski prejemki in starševska nadomestila	11.300,00	13.000,00	13.000,00	100,0
4112 Transferi za zagotavljanje socialne varnosti	13.411,18	8.000,00	12.000,00	150,0
4119 Drugi transferi posameznikom	3.112.603,14	3.082.000,00	3.285.000,00	106,6
412 Transferi nepridobitnim organizacijam in ustanovam	**789.332,03**	**1.044.656,00**	**1.155.800,00**	**110,6**
4120 Tekoči transferi nepridobitnim organizacijam in ustanovam	789.332,03	1.044.656,00	1.155.800,00	110,6
413 Drugi tekoči domači transferi	**2.511.775,79**	**2.616.433,00**	**2.803.643,00**	**107,2**
4130 Tekoči transferi občinam	0,00	16.000,00	20.000,00	125,0
4131 Tekoči transferi v sklade socialnega zavarovanja	199.359,73	17.300,00	0,00	0,0
4133 Tekoči transferi v javne zavode	2.285.578,96	2.558.133,00	2.758.643,00	107,8
4135 Tekoča plačila drugim izvajalcem javnih služb, ki niso posredni proračunski uporabniki	26.837,10	25.000,00	25.000,00	100,0

A. BILANCA PRIHODKOV IN ODHODKOV

v EUR

Sekcija/Podsekcija/K2/K3/K4	REALIZACIJA 2020 (1)	OCENJENA REALIZACIJA 2021 (2)	PRORAČUN 2022 (3)	Indeks (3)/(2)
42 INVESTICIJSKI ODHODKI	**5.682.549,92**	**7.132.953,00**	**15.729.988,00**	**220,5**
420 Nakup in gradnja osnovnih sredstev	**5.682.549,92**	**7.132.953,00**	**15.729.988,00**	**220,5**
4200 Nakup zgradb in prostorov	79.228,80	0,00	0,00	---
4201 Nakup prevoznih sredstev	7.000,04	0,00	0,00	---
4202 Nakup opreme	65.724,00	108.495,00	96.400,00	88,9
4204 Novogradnje, rekonstrukcije in adaptacije	4.069.649,50	4.660.383,00	13.064.001,00	280,3
4205 Investicijsko vzdrževanje in obnove	547.614,45	851.225,00	540.200,00	63,5
4206 Nakup zemljišč in naravnih bogastev	464.231,61	474.560,00	373.426,00	78,7
4207 Nakup nematerialnega premoženja	6.838,22	12.800,00	12.500,00	97,7
4208 Študije o izvedljivosti projektov, projektna dokumentacija, nadzor in investicijski inženiring	442.263,30	1.025.490,00	1.643.461,00	160,3
43 INVESTICIJSKI TRANSFERI	**698.208,69**	**377.066,00**	**413.130,00**	**109,6**
431 Investicijski transferi pravnim in fizičnim osebam, ki niso proračunski uporabniki	**4.126,21**	**92.595,00**	**143.130,00**	**154,6**
4311 Investicijski transferi javnim podjetjem in družbam, ki so v lasti države ali občin	4.126,21	92.595,00	143.130,00	154,6
432 Investicijski transferi proračunskim uporabnikom	**694.082,48**	**284.471,00**	**270.000,00**	**94,9**
4323 Investicijski transferi javnim zavodom	694.082,48	284.471,00	270.000,00	94,9

A. BILANCA PRIHODKOV IN ODHODKOV

v EUR

Sekcija/Podsekcija/K2/K3/K4	REALIZACIJA 2020 (1)	OCENJENA REALIZACIJA 2021 (2)	PRORAČUN 2022 (3)	Indeks (3)/(2)
III. PRORAČUNSKI PRESEŽEK (PRORAČUNSKI PRIMANJKL	**-1.725.069,15**	**-2.709.088,00**	**-6.136.299,00**	**226,5**
(I. - II.) (Skupaj prihodki minus skupaj odhodki)				
III/1. PRIMARNI PRESEŽEK (PRIMANJKLJAJ)	**-1.698.761,59**	**-2.672.661,00**	**-6.099.049,00**	**228,2**
(I. - 7102) - (II. - 403 - 404) (Skupaj prihodki brez prihodkov od obresti minus skupaj odhodki brez plačil obresti)				
III/2. TEKOČI PRESEŽEK (PRIMANJKLJAJ)	**1.968.710,94**	**1.805.213,00**	**547.592,00**	**30,3**
(70 + 71) - (40 + 41) (Tekoči prihodki minus tekoči odhodki in tekoči transferi)				

B. RAČUN FINANČNIH TERJATEV IN NALOŽB

v EUR

Sekcija/Podsekcija/K2/K3/K4	REALIZACIJA 2020 (1)	OCENJENA REALIZACIJA 2021 (2)	PRORAČUN 2022 (3)	Indeks (3)/(2)
IV. PREJETA VRAČILA DANIH POSOJIL IN PRODAJA KAPITALSKIH DELEŽEV (750+751+752)	**0,00**	**0,00**	**0,00**	**---**
75 PREJETA VRAČILA DANIH POSOJIL IN PRODAJA KAPITALSKIH DELEŽEV	**0,00**	**0,00**	**0,00**	**---**
750 Prejeta vračila danih posojil	**0,00**	**0,00**	**0,00**	**---**
7500 Prejeta vračila danih posojil od posameznikov in zasebnikov	0,00	0,00	0,00	---
VI. PREJETA MINUS DANA POSOJILA IN SPREMEMBE KAPITALSKIH DELEŽEV (IV. - V.)	**0,00**	**0,00**	**0,00**	**---**

C. RAČUN FINANCIRANJA

v EUR

Sekcija/Podsekcija/K2/K3/K4	REALIZACIJA 2020 (1)	OCENJENA REALIZACIJA 2021 (2)	PRORAČUN 2022 (3)	Indeks (3)/(2)
VII. ZADOLŽEVANJE (500+501)	**3.223.226,75**	**2.640.000,00**	**4.170.000,00**	**158,0**
50 ZADOLŽEVANJE	**3.223.226,75**	**2.640.000,00**	**4.170.000,00**	**158,0**
500 Domače zadolževanje	**3.223.226,75**	**2.640.000,00**	**4.170.000,00**	**158,0**
5001 Najeti krediti pri poslovnih bankah	3.000.000,00	2.640.000,00	4.170.000,00	158,0
5003 Najeti krediti pri drugih domačih kreditodajalcih	223.226,75	0,00	0,00	---
VIII. ODPLAČILA DOLGA (550+551)	**678.385,03**	**823.245,00**	**1.033.701,00**	**125,6**
55 ODPLAČILA DOLGA	**678.385,03**	**823.245,00**	**1.033.701,00**	**125,6**
550 Odplačila domačega dolga	**678.385,03**	**823.245,00**	**1.033.701,00**	**125,6**
5501 Odplačila kreditov poslovnim bankam	528.913,28	678.914,00	852.248,00	125,5
5503 Odplačila kreditov drugim domačim kreditodajalcem	149.471,75	144.331,00	181.453,00	125,7
IX. SPREMEMBA STANJA SREDSTEV NA RAČUNU (I.+IV.+VII.-II.-V.-VIII.)	**819.772,57**	**-892.333,00**	**-3.000.000,00**	**336,2**
X. NETO ZADOLŽEVANJE (VII.-VIII.)	**2.544.841,72**	**1.816.755,00**	**3.136.299,00**	**172,6**
XI. NETO FINANCIRANJE (VI.+X.-IX.)	**1.725.069,15**	**2.709.088,00**	**6.136.299,00**	**226,5**
XII. STANJE SREDSTEV NA RAČUNIH NA DAN 31.12. PRETEKLEGA LET	**71.789,48**	**892.333,00**	**3.000.000,00**	

BILANCA PRIHODKOV IN ODHODKOV

Konto	Naziv	Realizacija 2020	Ocenj.real.2021	Proračun 2022	Index 5/4
1	2	3	4	5	6
	I. S K U P A J P R I H O D K I	**15.319.445,68**	**16.476.732**	**22.595.414**	**137,1**
	(70+71+72+73+74)				
	TEKOČI PRIHODKI (70+71)	**12.632.467,16**	**13.481.014**	**13.136.187**	**97,4**
70	**DAVČNI PRIHODKI**	**10.985.745,83**	**11.314.308**	**11.298.815**	**99,9**
	(700+703+704+706)				
700	**DAVKI NA DOHODEK IN DOBIČEK**	**9.725.883,00**	**9.787.058**	**9.983.555**	**102,0**
7000	*Dohodnina - odstopljeni vir občinam*	*9.725.883,00*	*9.787.058*	*9.983.555*	*102,0*
703	**DAVKI NA PREMOŽENJE**	**844.187,23**	**981.000**	**991.000**	**101,0**
7030	*Davki na nepremičnine*				
	Davek od premoženja	*95.496,01*	*115.000*	*115.000*	*100,0*
	Nadom.za uporabo stavb.zemljišča	*583.987,91*	*650.000*	*660.000*	*101,5*
7031	*Davek od premož.na promet plovnih objektov*	*449,85*	*1.000*	*1.000*	*100,0*
7032	*Davki na dediščine in darila*	*34.842,09*	*55.000*	*55.000*	*100,0*
7033	*Davki na prom.nepremičn.in fin.premož.*	*129.411,37*	*160.000*	*160.000*	*100,0*
704	**DOMAČI DAVKI NA BLAGO IN STORITVE**	**415.675,60**	**546.250**	**324.260**	**59,4**
7044	*Davki na posebne storitve*				
	Davek na dobiček od iger na srečo	*122.828,86*	*240.000*	*20.000*	*8,3*
7047	*Drugi davki na uporabo blaga ali opravlj.stor.*				
	Turistična taksa	*53.314,42*	*50.000*	*50.000*	*100,0*
	Pristojbina za vzdržev.gozdnih cest	*70.868,71*	*70.400*	*70.000*	*99,4*
	Kom.takse za taksam zavez.predmete	*9,44*	*1.000*	*1.000*	*100,0*
	Okoljska dajatev za onesnaževanje okolja	*168.654,17*	*184.850*	*183.260*	*99,1*
	zaradi odvajanja odpadnih voda				
71	**NEDAVČNI PRIHODKI**	**1.646.721,33**	**2.166.706**	**1.837.372**	**84,8**
	(710+711+712+713+714)				
710	**UDELEŽBA NA DOBIČKU IN DOHODKI**	**1.020.662,28**	**1.134.262**	**1.142.291**	**100,7**
	OD PREMOŽENJA				
7100	*Prih.od udel.na dobičku in divid.ter presežkov*	*1.833,00*	*2.000*	*2.000*	*100,0*
	prihodkov nad odhodki				
7102	*Prihodki od obresti*	*1,65*	*500*	*100*	*20,0*
7103	*Prihodki od premoženja*				
	Prih.od najemnin za posl.prostore	*17.220,09*	*20.000*	*25.000*	*125,0*
	Prih.od najemnin za stanovanja	*109.229,58*	*120.000*	*120.000*	*100,0*
	Prih.od najemn.za gosp.javn.infr.-vodooskrba	*521.962,61*	*543.096*	*541.000*	*99,6*
	Prih.od najemn.za gosp.javn.infr.-odvaj.in čišč.komun.odpad.vod	*298.170,63*	*295.545*	*303.300*	*102,6*
	Prih.od najemn.za gosp.javn.infr.-ravnanje z odpadki-CeROD	*31.466,71*	*45.491*	*45.491*	*100,0*
	Prih.od najemn.za gosp.javn.infr.-ravnanje z odpadki	*21.978,32*	*27.630*	*25.400*	*91,9*
	Prih.od drugih najemnin in zakupnin	*13.370,02*	*30.000*	*30.000*	*100,0*
	Prih.iz naslova podelj.koncesij	*5.429,67*	*50.000*	*50.000*	*100,0*

Konto	Naziv	Realizacija 2020	Ocenj.real.2021	Proračun 2022	Index 5/4
1	2	3	4	5	6
711	**TAKSE IN PRISTOJBINE**	**15.166,53**	**27.000**	**30.000**	**111,1**
7111	*Upravne takse*	*15.166,53*	*27.000*	*30.000*	*111,1*
712	**DENARNE KAZNI**	**38.060,08**	**52.000**	**60.000**	**115,4**
7120	*Globe in druge denarne kazni*				
	Kršitve predpisov občine	*9.992,36*	*20.000*	*25.000*	*125,0*
	Nadom.za degradacijo in uzurp.prostora	*28.067,72*	*32.000*	*35.000*	*109,4*
713	**PRIHODKI OD PRODAJE BLAGA IN STOR.**	**101.377,21**	**20.000**	**30.000**	**150,0**
7130	*Drugi prih.od prodaje*	*101.377,21*	*20.000*	*30.000*	*150,0*
714	**DRUGI NEDAVČNI PRIHODKI**	**471.455,23**	**933.444**	**575.081**	**61,6**
7141	*Drugi nedavčni prihodki*				
	- doplač.v domove starejših občanov	*8.917,45*	*96.900*	*80.500*	*83,1*
	- prih.od komunalnih prispevkov	*151.239,40*	*240.000*	*240.000*	*100,0*
	- taksa za obremenit.obč.cest	*18,00*	*500*	*500*	*100,0*
	- prisp.krajanov za invest.na podr.cestne in komun.infr.	*35.782,00*	*40.000*	*40.000*	*100,0*
	- občina Lampedusa - sof.projekta Snapshots from the borders	*0,00*	*16.183*	*7.932*	*49,0*
	- sof.projekta Clarinet	*5.090,03*	*7.684*	*7.684*	*100,0*
	- prih.poslovnega sektorja za ureditev neprometne signalizacije	*364,88*	*800*	*800*	*100,0*
	- lastna sredstva KS	*39.034,79*	*43.059*	*53.148*	*123,4*
	- RIC-vračilo sredstev za projekte	*40.461,93*	*53.109*	*0*	*0,0*
	- Knjižnica Črnomelj-vrač.sred.za projekt	*0,00*	*12.927*	*0*	*0,0*
	- Vrtec Črnomelj-vrač.sred.za investic.vzdrževanje	*0,00*	*16.695*	*0*	*0,0*
	- GZ Črnomelj-vrač.sred.za projekt Hitro	*0,00*	*329.627*	*57.017*	*17,3*
	- ZD Črrnomelj-sof.nabave IT opreme za potrebe ekip mob.enot NMP	*0,00*	*660*	*0*	*0,0*
	- PGD Rožič Vrh-vrač.sred.-proj.CLLD (uredit.pri gas.domu)	*0,00*	*0*	*37.500*	*0,0*
	- ZD Črnomelj-sof.Centra za krepitev zdravja	*160.000,00*	*0*	*0*	*0,0*
	- drugi nedavčni prihodki	*30.546,75*	*75.300*	*50.000*	*66,4*
72	**KAPITALSKI PRIHODKI (720+722)**	**207.831,04**	**278.350**	**655.100**	**235,4**
720	**PRIHODKI OD PRODAJE OSN.SREDSTEV**	**100.797,96**	**78.350**	**455.100**	**580,9**
7200	*Prihodki od prod.zgradb, prostorov in stanovanj*	*100.797,96*	*78.350*	*455.100*	*580,9*
722	**PRIH.OD PRODAJE ZEMLJIŠČ IN**				
	NEMATERIALNEGA PREMOŽENJA	**107.033,08**	**200.000**	**200.000**	*100,0*
7220	*Prihodki od prodaje kmet.zemljišč*	*17.986,98*	*50.000*	*100.000*	*200,0*
7221	*Prihodki od prodaje stavbnih zemljišč*	*88.397,90*	*100.000*	*50.000*	*50,0*
7222	*Prihodki od prodaje prem.pravic in drugih*				
	neopredmetenih dolgoročnih sredstev	*648,20*	*50.000*	*50.000*	*100,0*
73	**PREJETE DONACIJE**	**0,00**	**9.998**	**0**	**0,0**
730	**PREJETE DONACIJE IZ DOMAČIH VIROV**	**0,00**	**9.998**	**0**	**0,0**
7301	*KS GRIBLJE - prej.donacije in darila od damačih fizičnih oseb*	*0,00*	*9.998*	*0*	*0,0*
74	**TRANSFERNI PRIHODKI (740 + 741)**	**2.479.147,48**	**2.707.370**	**8.804.127**	**325,2**
740	**TRANSF.PRIH.IZ DRUGIH JAVNOF.INST.**	**1.955.940,05**	**2.231.222**	**6.601.204**	**295,9**
7400	*Prejeta sredstva iz državnega proračuna*	*1.462.053,56*	*2.039.408*	*6.415.672*	*314,6*

Konto	Naziv	Realizacija 2020	Ocenj.real.2021	Proračun 2022	Index 5/4
1	2	3	4	5	6
740000	Prej.sred. iz državnega proračuna za tekoče obveznosti	0,00	0	45.422	0,0
740001	Prej.sred.iz držav.prorač.za investicije	1.010.550,52	383.602	4.172.120	1.087,6
	Fundacija za šport -sof.ureditve vadbene parka na prostem	0,00	14.572	0	0,0
	-sof.razšir.in posodob.športnega igrišča Stari trg	0,00	22.500	0	0,0
	-sof.posodobitve športne opreme v telovadnicah	0,00	14.892	0	0,0
	-sof.ured.športnega parka Črnomelj	0,00	0	20.491	0,0
	Ministrstvo za kulturo - obnova gradu Črnomelj	5.289,60	46.543	250.000	537,1
	- obnova Stoničevega gradu	0,00	22.622	0	0,0
	- sanacija stavbe bivšega DD	0,00	0	200.000	0,0
	Ministrstvo za zdravje - nabava IT opreme za potrebe ekip mob.enot NMP ZD Črn.	0,00	2.999	0	0,0
	-Center za krepitev zdravja	40.000,01	0	0	0,0
	-dozidava ZD Črnomelj (urgenca in laboratorij)	0,00	0	100.000	0,0
	MGRT - ureditev ekon.posl.infrastrukt.v TRIS Kanižarica - 2.del	95.365,99	0	0	0,0
	Min.za infrastrukturo -ureditev pločnikov in koles.stez v Črnomlju	0,00	3.510	0	0,0
	-region.koles.povezava Črnomelj-Kanižarica	0,00	12.557	100.000	796,4
	- priprava in aktivnosti ETM 2021	0,00	5.947	15.727	264,5
	Min.za izobraž.znanost in šport-nadom.gradnja OŠ Loka	0,00	100.000	2.500.000	2.500,0
	- obnova in dograditev OŠ Dragatuš	0,00	0	500.000	0,0
	- razširitev in posodob.športnega igrišča Stari trg	0,00	22.917	0	0,0
	-sof.nove stavbe vrtca Črnomelj, enota Loka	0,00	0	100.000	0,0
	- ured.šport.parkov Črnomelj, Dragatuš, Vinica	0,00	0	20.000	0,0
	Min.za okolje in prostor -odvajanje in čišč.odpadnih voda iz porečja Kolpe	0,00	53.802	218.281	405,7
	- dokončanje vodovodov v občini	0,00	0	83.947	0,0
	AKTRP -vzpost.in interpret.učne poti Nerajski lugi	8.251,86	1.100	0	0,0
	-izgrišče znanja in druženja Dobliče	8.703,88	210	0	0,0
	-izgrišče znanja in druženja Dobliče - KS Dobliče	615,97	184	0	0,0
	-predstavitev in varstvo človeške ribice	0,00	1.900	0	0,0
	-izgradnja gozdne ceste Cirnik - Banova rupa	0,00	0	15.674	0,0
	-Čredniška pot	0,00	9.347	0	0,0
	- sofinanc.investicij po 23.členu ZFO - nepovratna sredstva	800.853,00	0	0	0,0
	Požarna taksa	51.470,21	48.000	48.000	100,0
740004	Druga prej.sred.iz drž.prorač.za tekočo por.	451.503,04	447.648	551.174	123,1
	Min.za javno upr.-sof.skupnega organa	27.211,16	19.388	21.900	113,0
	MOP - sof.subvencij tržnih najemnin	2.151,66	1.870	0	0,0
	MNZ - ured.infrastrukture zaradi varovanja meje	272.510,29	205.753	250.000	121,5
	Urad Vlade RS za osk.in integr.migrantov	4.096,62	10.000	8.000	80,0
	Urad RS za narodnosti - sof.ures.pravic stalno naseljene romske skupnosti	0,00	85.637	171.274	200,0
	MGRT - ureditev ekon.posl.infrastrukt.v TRIS Kanižarica - 2.del	2.274,22	0	0	0,0
	Druga prej.sred.iz drž.prorač.za tekočo por.	143.259,09	125.000	100.000	80,0
740019	Prej.sred.iz držav.proračuna za uravnoteženje razvitosti občin	0,00	1.208.158	1.646.956	136,3
7401	Prejeta sred.iz občinskih proračunov	471.223,13	188.387	185.532	98,5
	Obč.Semič,Metlika - medobč.inšpektorat in redarstvo	46.949,11	59.503	68.965	115,9
	Obč.Semič - sofinanc.Centra za krepitev zdravja	65.536,70	0	0	0,0

Konto	Naziv	Realizacija 2020	Ocenj.real.2021	Proračun 2022	Index 5/4
1	2	3	4	5	6
	Obč.Semič - sofinanc.ureditve poti pri OŠ MŠN	*0,00*	*4.167*	*4.167*	*100,0*
	Obč.Metlika - sofinanc.ureditve poti pri OŠ MŠN	*0,00*	*12.500*	*12.500*	*100,0*
	Obč.Semič - sofinanc.post.dvigala in ureditve prostorov OŠ MŠN	*0,00*	*0*	*28.339*	*0,0*
	Obč.Metlika - sofinanc.post.dvigala in ureditve prostorov OŠ MŠN	*0,00*	*0*	*56.661*	*0,0*
	Obč.Metlika - sof.sanacije stavbe bivšega Dij.doma	*0,00*		*6.666*	*0,0*
	Obč.Semič - sof.sanacije stqvbe bivšega Dij.doma	*0,00*		*3.334*	*0,0*
	Grad Duga Resa - projekt Hitro	*26,13*	*60.521*	*0*	*0,0*
	Grad Jastrebarsko-ured.v mest.jedru-Interreg-projekt kulTura	*354.306,02*	*46.490*	*0*	*0,0*
	Obč.Semič,Metlika - sof.admin.tehn.nalog OU	*4.405,17*	*5.206*	*4.900*	*94,1*
7403	*Eko sklad j.s. -prenova kotlovnice OŠ Stari trg*	*22.663,36*	*0*	*0*	*0,0*
	-prenova kotlovnice v PŠ Griblje	*0,00*	*3.427*	*0*	*0,0*
741	**PREJETA SRED. IZ DRŽAVN.PRORAČUNA IZ SREDSTEV PRORAČUNA EVROP. UNIJE**	**523.207,43**	**476.148**	**2.202.923**	**462,7**
7411	*Prejeta sred. iz državn.prorač.iz sredstev prorač.EU za izvajanje kmet.in ribiške politike*	*70.286,78*	*62.163*	*73.251*	*117,8*
	- vzpostav.in interpretac.učne poti Nerajski lugi	*33.007,42*	*4.400*	*0*	*0,0*
	- igrišče znanja in druženja Dobliče	*34.815,50*	*839*	*0*	*0,0*
	- Čredniška pot	*0,00*	*37.388*	*0*	*0,0*
	- predstavitev in varstvo človeške ribice	*0,00*	*7.600*	*0*	*0,0*
	- izvedba projektov Leader in CLLD	*0,00*	*11.200*	*26.230*	*234,2*
	- izgradnja gozdne ceste Cirnik - Banova rupa	*0,00*	*0*	*47.021*	*0,0*
	- igrišče znanja in druženja Dobliče - KS Dobliče	*2.463,86*	*736*	*0*	*0,0*
7412	*Prejeta sred. iz državn.prorač.iz sredstev prorač.EU iz strukt.skladov*	*452.920,65*	*38.989*	*492.745*	*1.263,8*
	- projekt Skupaj za varni jutri	*0,00*	*17.417*	*21.173*	*121,6*
	- kolesarska veriga na podeželju	*0,00*	*21.572*	*21.572*	*100,0*
	- regionalna kolesarska povezava Črnomelj - Kanižarica	*0,00*	*0*	*200.000*	*0,0*
	- ured.ekon.posl.infrastrukt.v PC TRIS Kanižarica-3.del	*0,00*	*0*	*250.000*	*0,0*
	- Center za krepitev zdravja	*159.999,99*	*0*	*0*	*0,0*
	- ureditev ekon.posl.infrastr.v TRIS Kanižarica - 2.del	*292.920,66*	*0*	*0*	*0,0*
7413	*Prejeta sred.iz državn.proračuna iz sred. prorač.EU za kohezijsko politiko*	*0,00*	*374.996*	*1.636.927*	*436,5*
	- odvajanje in čiščenje odpadnih voda v porečju Kolpe	*0,00*	*304.879*	*1.236.927*	*405,7*
	- regionalna kolesarska povezava Črnomelj - Kanižarica	*0,00*	*50.229*	*400.000*	*796,4*
	- ureditev pločnikov in kolesarskih stez v Črnomlju	*0,00*	*19.888*	*0*	*0,0*

I.
SPLOŠNI DEL
OBRAZLOŽITEV

OBRAZLOŽITEV SPLOŠNEGA DELA PRORAČUNA

Splošni del proračuna sestavljajo:
- bilanca prihodkov in odhodkov
- račun finančnih terjatev in naložb,
- račun financiranja.

V bilanci prihodkov in odhodkov so na strani prihodkov izkazani:
- davčni prihodki,
- nedavčni prihodki,
- kapitalski prihodki,
- transferni prihodki

na strani odhodkov pa so izkazani:
- tekoči odhodki,
- tekoči transferi,
- investicijski odhodki in
- investicijski transferi.

V računu finančnih terjatev in naložb se izkazujejo vsa prejeta sredstva od vrnjenih posojil od prodaje kapitalskih vlog in vsa porabljena sredstva danih posojil ter porabljena sredstva za nakup kapitalskih naložb.

V računu financiranja se izkazujejo odplačila dolgov in zadolževanje, ki je povezano s financiranjem presežkov odhodkov nad prihodki v bilanci prihodkov in odhodkov, presežkov izdatkov nad prejemki v računu finančnih terjatev in naložb ter s financiranjem odplačil dolgov v računu financiranja. V računu financiranje se prav tako izkazujejo načrtovane spremembe denarnih sredstev na računih proračuna v proračunskem letu.
Čeprav struktura proračuna, določenega v 10.členu ZJF, ne opredeljuje vključitve stanja sredstev na računih iz preteklih let v proračun, pa je ta sredstva pri sestavi proračuna potrebno upoštevati, ker dejansko pomenijo prenesena sredstva, ki so ostala neporabljena na koncu tekočega leta in se uporabijo za financiranje izdatkov proračuna prihodnjega leta. Uravnoteženost proračuna se preveri tako, da se primerja stanje sredstev na računih iz preteklih let in povečanje (zmanjšanje) sredstev na računih proračuna tekočega leta.

Na podlagi sedmega odstavka 2. člena ZJF mora biti proračun uravnotežen med prejemki in izdatki. To pomeni, da morajo biti v vseh treh bilancah proračuna celotni prejemki proračuna usklajeni s celotnimi izdatki proračuna. Tako je dovoljen primanjkljaj v bilanci prihodkov in odhodkov, ki pa se mora pokriti s prihodki iz računa finančnih terjatev in naložb oz. računa financiranja ter z upoštevanjem stanja sredstev ob koncu preteklega leta.

A. BILANCA PRIHODKOV IN ODHODKOV

PRIHODKI

V predlogu proračuna za leto 2022 so prihodki ocenjeni na podlagi Zakona o financiranju občin, ki opredeljuje vire financiranj ter prejetih podatkov s strani Ministrstva za finance, ocenjeno realizacijo prihodkov za leto 2022 in oceno sofinanciranj posameznih projektov oz. investicij s strani države. Predlog je pripravljen na podlagi ocene, za katere projekte bi lahko pridobili sredstva sofinanciranja s strani državnega proračuna in proračuna EU, poleg projektov, za katere so sredstva že odobrena. Pomembno je poudariti, da bo v letih 2022 in 2023 prednostno potrebno izvesti in poravnati obveznosti za projekt izgradnje nove stavbe

vrtca Črnomelj, gradnje nadomestne šole Loka, gradnje kanalizacije Črnomelj, sanacije stavbe bivšega Dijaškega doma, obnove črnomaljskega gradu, obnove in dograditve OŠ Dragatuš in druge, ki se že izvajajo ali potekajo aktivnosti za začetek. Izvajanje navedenih projektov za občinski proračun (kljub sofinanciranju) predstavlja velike izdatke, zato bomo iskali tudi druge ustrezne vire financiranja preko morebitnih primernih razpisov.
Ocenjujemo, da bodo skupni prihodki proračuna za leto 2022 znašali 22.595.414 EUR. V strukturi bilance je planiran delež davčnih prihodkov v višini 50,00%, delež nedavčnih prihodkov 8,13%, delež kapitalskih prihodkov 2,90% in delež transfernih prihodkov v višini 38,97%.

Graf 1: Prihodki po posameznih kategorijah

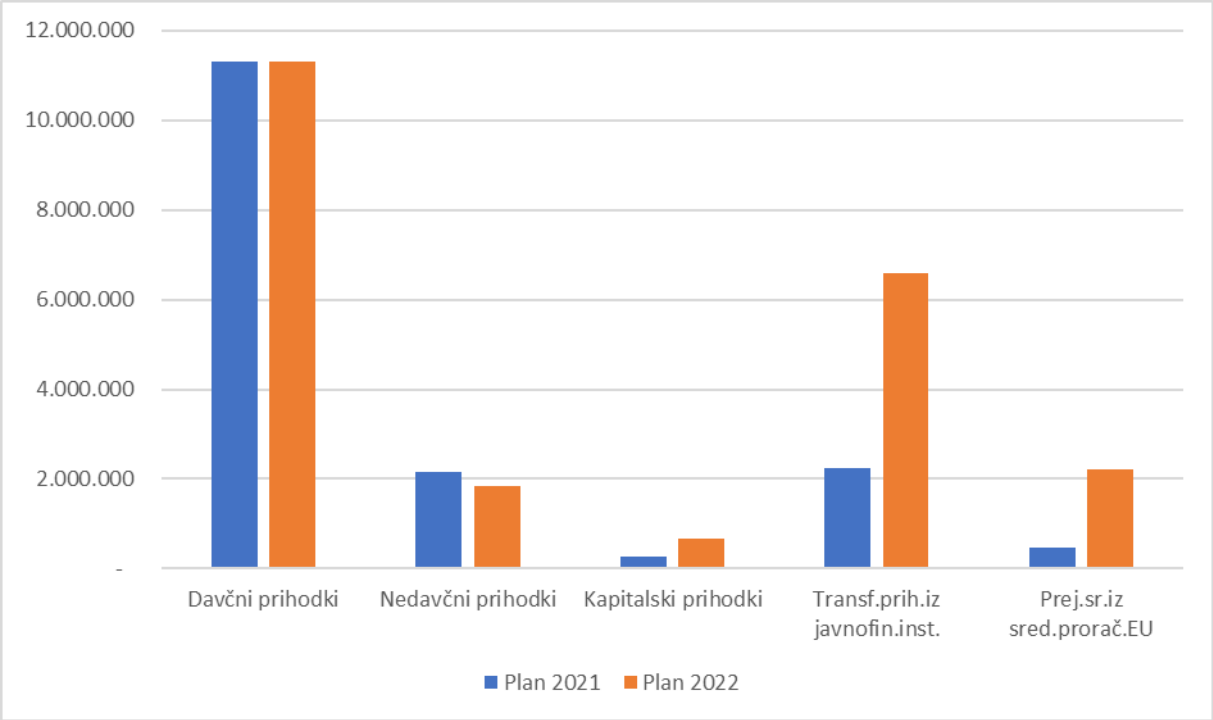

Graf 2: Delež prihodkov v %

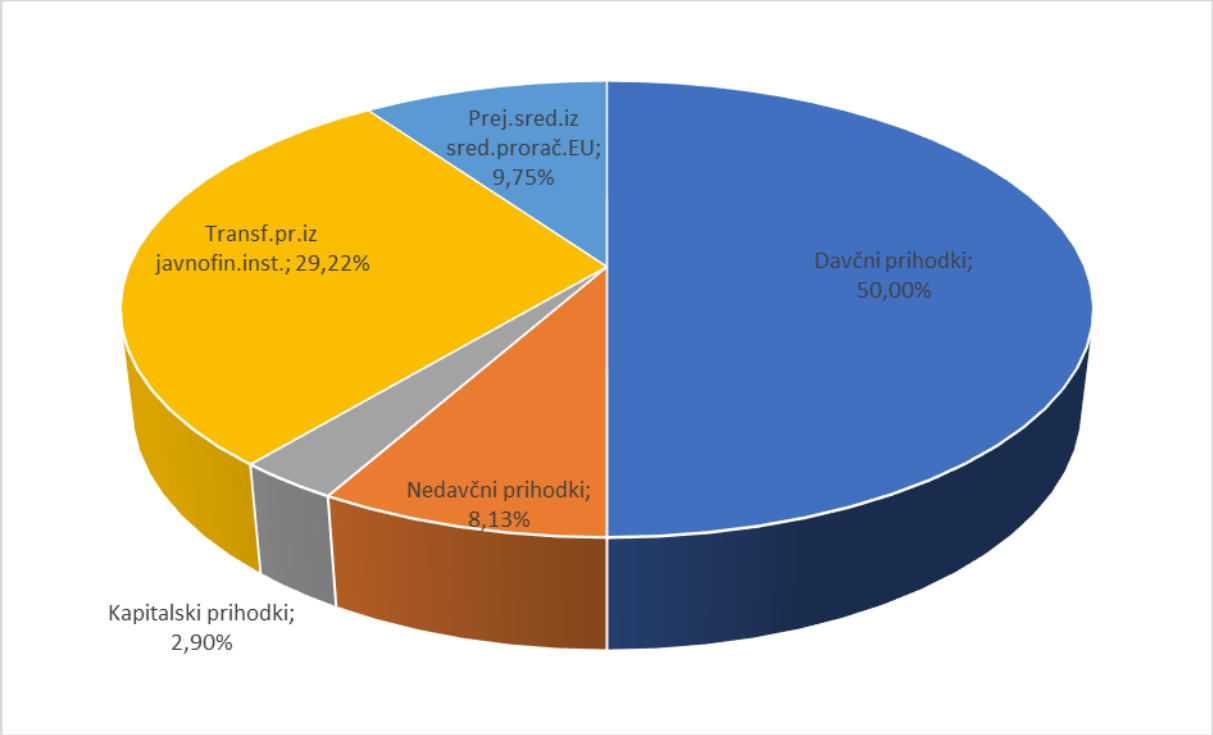

DAVČNI PRIHODKI – 11.298.815 EUR

Skupina davčnih prihodkov je po klasifikaciji uvrščena med tekoče prihodke, ki zajema vsa obvezna, nepovratna sredstva v dobro proračuna. V to skupino so vključene naslednje vrste davkov: davki na dohodek in dobiček (dohodnina), davki na premoženje, domači davki na blago in storitve ter drugi davki. Največji delež prihodkov predstavlja dohodnina. V skupnih prihodkih predstavlja ta kategorija prihodkov 44,18%-ni delež. Med davke na premoženje se uvrščajo davki na nepremičnine, davek od premoženja na promet plovnih objektov, davki na dediščine in darila in davki na promet nepremičnin in finančno premoženje. Med davki na premoženje je v okviru davka na nepremičnine uvrščeno nadomestilo za uporabo stavbnih zemljišč, davki na dediščine in darila in davki na promet nepremičnega in finančnega premoženja. Tretja skupina prihodkov, ki spadajo v kategorijo davčnih prihodkov so domači davki na blago in storitve v okviru skupine kontov 704. Skupna vrednost teh prihodkov je ocenjena na 324.260 EUR. Obsegajo davek na dobiček od iger na srečo, pristojbino za vzdrževanje gozdnih cest, komunalne takse, turistično takso in okoljsko dajatev za onesnaževanje okolja zaradi odvajanja odpadnih voda, ki je namenski prihodek in bo porabljena za investicije s področja odvajanja odpadnih voda. Na kategorijo davčnih prihodkov nimamo vpliva, saj se le-ti prilivajo v proračun preko računov JFP in so odvisni od vplačil posameznih davkov.

NEDAVČNI PRIHODKI – 1.837.372 EUR

V strukturi prihodkov predstavlja ta kategorija 8,13% vseh prihodkov, ki so razdeljeni v pet skupin.

V prvo skupino – udeležba na dobičku in dohodki od premoženja, so uvrščeni prihodki od udeležbe na dobičku in dividende, prihodki od prejetih obresti (obresti od depozitov in sredstev na vpogled), prihodki od najemnin za poslovne prostore in stanovanja ter drugih najemnin in zakupnin, kakor tudi prihodki iz naslova podeljenih koncesij in kot že prej omenjena najemnina za gospodarsko infrastrukturo, ki predstavlja največji delež prihodkov v

tej kategoriji. V to kategorijo prihodkov so vključeni še prihodki od upravnih taks, prihodki od denarnih kazni zaradi kršitve predpisov občine (na osnovi dela Medobčinske inšpekcije in redarstva) in nadomestila za degradacijo in uzurpacijo prostora. V predlogu so planirani tudi drugi prihodki, kamor je vključena prodaja lesa na rastilu in prihodki od prodaje knjig. Kategorija drugih nedavčnih prihodkov je predvidena v skupni višini 575.081 EUR. Po klasifikaciji so tu uvrščena doplačila za stroške oskrbe v socialno varstvenih zavodih, prihodki od komunalnih prispevkov, prispevki krajanov za investicije, prihodki poslovnega sektorja za urejanje neprometne signalizacije, prihodki italijanske občine Lampedusa za sofinanciranje projekta Snapshots from the borders in projekta Clarinet (projekt ozaveščanja prebivalcev o ekonomskih migrantih in njihovem vključevanju v družbo) in drugi nedavčni prihodki. V okvir teh prihodkov se uvrščajo tudi lastna sredstva krajevnih skupnosti, ki so predvidena v višini 53.148 EUR in vračilo sredstev s strani Gasilske zveze Črnomelj in PGD Rožič Vrh. Občina je v letih 2019, 2020 in 2021 zagotavljala sredstva »zalaganja« Gasilski zvezi Črnomelj za projekt Hitro. Del sredstev je GZ že vrnila v proračun v letu 2021, založena sredstva v letu 2021 pa bodo predvidoma vrnjena v letu 2022, po prejemu s strani vodilnega partnerja projekta Grada Duga Resa. V predlogu proračuna je predvideno tudi »zalaganje« sredstev PGD Rožič Vrh za projekt CLLD »Oživimo vaško središče in povežimo generacije v Rožič Vrhu«, katera bo PGD Rožič Vrh po prejemu s strani vodilnega partnerja LAS Dolenjska in Bela krajina, vrnil v občinski proračun.

KAPITALSKI PRIHODKI –655.100 EUR

*V s*trukturi vseh prihodkov, ta kategorija predstavlja 2,90%. Planirani so prihodki od prodaje premoženja, to je iz naslova prodaje stavb, stavbnih in kmetijskih zemljišč ter prodaje premoženjskih pravic in drugih neopredmetenih dolgoročnih sredstev. Podrobnejši program je prikazan v Letnem načrtu ravnanja s stvarnim premoženjem občine Črnomelj za leto 2022, ki je v prilogi in se sprejme s posebnim sklepom.

TRANSFERNI PRIHODKI – 8.804.127 EUR

Skupno predstavljajo ti prihodki 38,97% vseh prihodkov. V tej kategoriji prihodkov se izkazujejo vsa sredstva, prejeta iz drugih javnofinančnih institucij, to je iz državnega proračuna, proračunov lokalnih skupnosti, skladov socialnega zavarovanja ali iz drugih javnih izvenproračunskih skladov. Transferni prihodki so namenjeni za investicijsko vzdrževanje oz. investicije in predstavljajo namenska sredstva, ki jih občina pridobi preko javnih razpisov ali drugih postopkov za pridobitev namenskih sredstev. Višina sredstev je ocenjena na podlagi informacij, s katerimi razpolagamo in so povezani s prijavami projektov na predvidene razpise. Posledično s predvideno pridobitvijo sredstev na razpisih, so predlagani tudi odhodki oz. izdatki za posamezne projekte, ki so razvidni v posebnem delu proračuna. Kot je zapisano že v uvodu bo potrebno izvesti in poravnati obveznosti za projekt izgradnje nove stavbe vrtca Črnomelj, gradnje nadomestne šole Loka, gradnje kanalizacije Črnomelj, sanacije stavbe bivšega Dijaškega doma, obnove črnomaljskega gradu, obnove in dograditve OŠ Dragatuš in druge, ki se že izvajajo ali potekajo aktivnosti za začetek. Za ostale predvidene projekte planiramo pridobiti sredstva sofinanciranja s strani države na ustreznih razpisih, kar nam omogoči izvajanje le-teh, saj iz občinskega proračuna ne moremo zagotavljati vseh sredstev za izvedbo projektov.

V kolikor v naslednjem letu ne bo ustreznih razpisov, na katere bi lahko planirane projekte prijavili in s tem pridobili del sredstev s strani državnega proračuna ali proračuna EU, v letu 2022 ne bomo pričeli z izvajanjem. V kategoriji 740 – Transferni prihodki iz drugih javnofinančnih institucij so po klasifikaciji sredstva razdeljena v prejeta sredstva iz državnega proračuna za tekočo porabo, kar predstavlja prejeta sredstva finančne izravnave v višini 45.422 EUR, prejeta sredstva za investicije v višini 4.172.120 EUR, ki so iz tabele razvidna po posameznih projektih (ureditev športnih parkov v občini, obnova črnomaljskega gradu, regionalna kolesarska povezava Črnomelj – Kanižarica, nadomestna gradnja OŠ Loka, obnova in dograditev OŠ Dragatuš, odvajanje in čiščenje odpadnih vod iz porečja Kolpe,

izgradnja gozdne ceste Cirnik – Banova rupa, dokončanje vodovodov v občini, gradnja nove stavbe vrtca v Črnomlju, sanacija stavbe bivšega DD) in druga prejeta sredstva za tekočo porabo, ki obsegajo planirana sredstva za sofinanciranje skupnega organa MIR, sredstva za ureditev infrastrukture zaradi varovanja meje, sredstva za stroške oskrbe in integracije migrantov, sredstva za sofinanciranje uresničevanja pravic stalno naseljene romske skupnosti (skladno z uveljavitvijo ZFRO) in druga prejeta sredstva iz državnega proračuna za tekočo porabo. V ta sklop prihodkov se uvrščajo tudi prejeta sredstva iz občinskih proračunov, katerih višina je ocenjena na 185.532 EUR, obsegajo pa prejeta sredstva s strani občin Metlika in Semič za sofinanciranje skupnega organa MIR in za sofinanciranje projektov, ki so skupni vsem trem občinam in se nanašajo na ureditev poti, postavitev dvigala in druge ureditve prostorov v OŠ Milke Šobar-Nataše in sofinanciranje stroškov sanacije stavbe bivšega dijaškega doma. Kategorija prihodkov 741 – Prejeta sredstva iz državnega proračuna iz sredstev proračuna EU je za leto 2022 izkazana v višini 2.209.923 EUR in sicer se planirajo pridobiti sredstva iz sredstev proračuna EU za izvajanje kmetijske in ribiške politike za izgradnjo gozdne ceste Cirnik – Banova rupa in izvedbo projektov Leader in CLLD, sredstva iz strukturnih skladov v višini 492.745 EUR za projekt Skupaj za varni jutri, Regionalno kolesarsko povezavo Črnomelj – Kanižarica, Ureditev ekonomsko poslovne infrastrukture v PC TRIS Kanižarica – 3.del in Kolesarsko verigo na podeželju in sredstva za kohezijsko politiko v višini 1.636.927 EUR za projekt Odvajanje in čiščenje odpadnih voda v porečju Kolpe in Regionalno kolesarsko povezavo Črnomelj – Kanižarica.
Vsi planirani projekti, predvidena finančna konstrukcija in terminska izvedba so podrobneje razvidni in Načrtov razvojnih programov za obdobje 2022-2025 in obrazložitve.

ODHODKI

Odhodki in drugi izdatki so izkazani v bilanci odhodkov, obsegajo pa tekoče odhodke, tekoče transfere, investicijske odhodke in investicijske transfere.
Planirani odhodki so prikazani z ekonomskega in vsebinskega vidika in sicer po namenu, po uporabniku in po programski klasifikaciji. Razvrščeni so v skupine, podskupine in konte.
Ocenjena skupna višina odhodkov v bilanci prihodkov in odhodkov za leto 2022 znaša 28.731.713 EUR in je predvidena glede na ocenjeno realizacijo leta 2021 in planirane izdatke v letu 2022. V primerjavi s sprejetim planom za leto 2021 so predlagani odhodki za leto 2022 višji, predvsem iz naslova višjih investicijskih odhodkov, saj je v letu 2022 predvideno dokončanje izgradnje nove stavbe vrtca v Črnomlju, sanacija stavbe bivšega dijaškega doma, obnova in dograditev OŠ Dragatuš, izgradnja kanalizacije, obnova infrastrukture v TRIS Kanižarica in druge investicije, ki so razvidne po posameznih postavkah. Pri planiranju tekočih odhodkov in tekočih transferov smo izhajali iz ocenjene realizacije za leto 2021, upoštevali pa smo tudi priporočila in temeljna ekonomska izhodišča, ki smo jih prejeli s strani Ministrstva za finance in se nanašajo na planiranje stroškov dela in materialne stroške. Ravno tako smo pri planiranju upoštevali oceno višine sredstev, ki so potrebna za nemoteno izvajanje in financiranje z zakonom določenih nalog in zagotavljanje sredstev proračunskim uporabnikom.

Graf 3: Odhodki po posameznih kategorijah

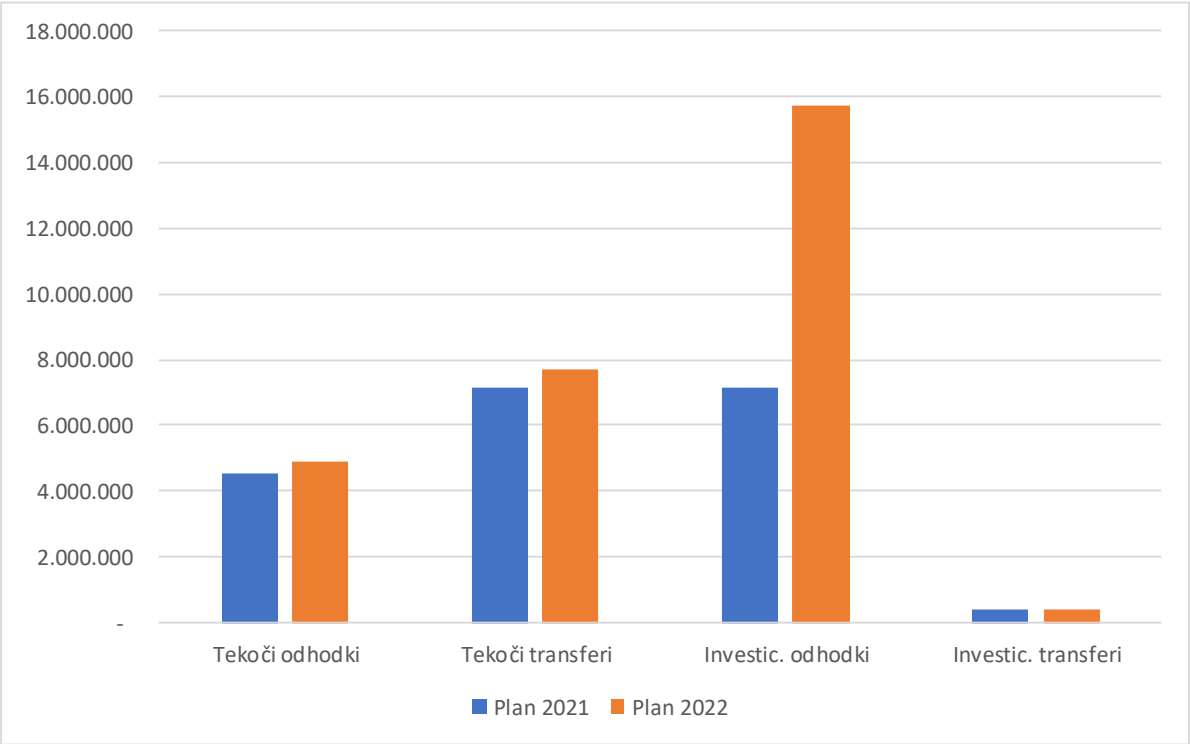

Graf 4: Delež odhodkov v %

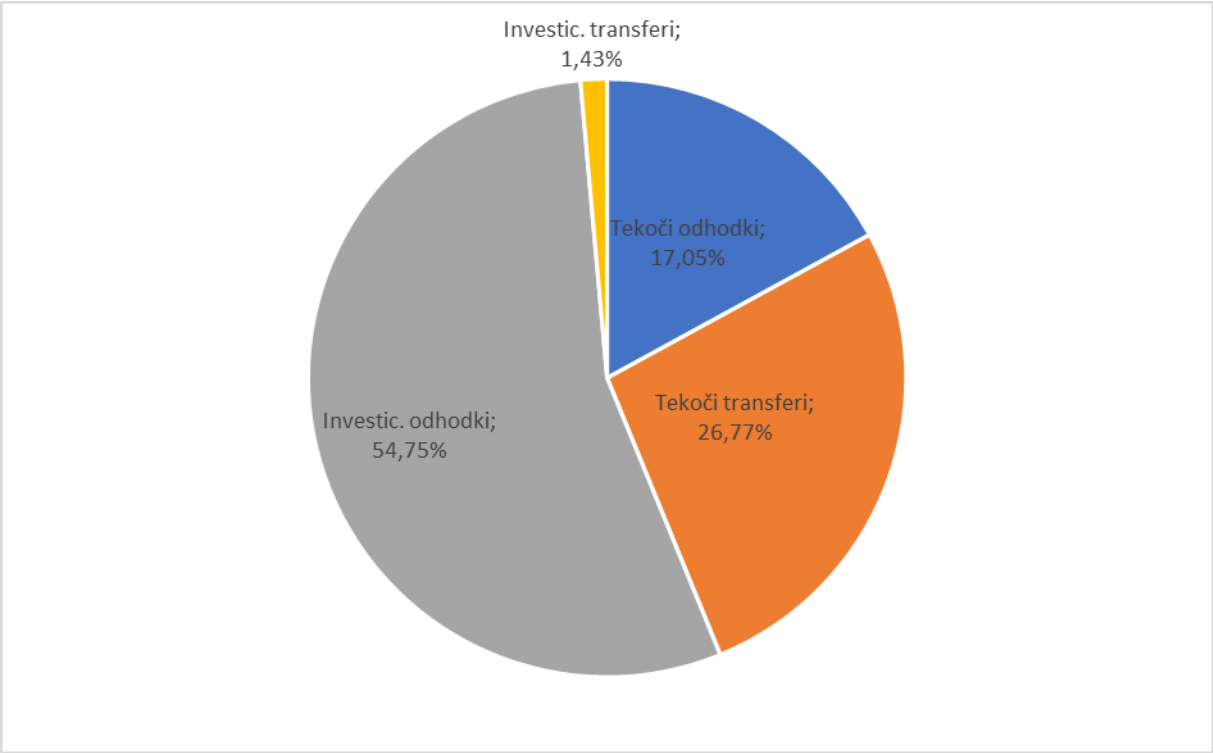

TEKOČI ODHODKI – 44.897.926 EUR

V strukturi vseh odhodkov proračuna ta kategorija predstavlja 17,05%. Tekoči odhodki zajemajo tekoča plačila, nastala zaradi stroškov dela (plač in drugih izdatkov zaposlenim ter prispevkov delodajalcev za socialno varnost), stroškov materiala in drugih izdatkov za blago in storitve, ki so potrebni za delo neposrednih proračunskih uporabnikov. Zajemajo tudi plačila domačih obresti in sredstva rezerv.

Višina sredstev za plače in druge izdatke zaposlenim (občinska uprava in MIR) je planirana v skladu z veljavno zakonodajo in kadrovskim načrtom, ki je v prilogi. V tej skupini odhodkov so predvidena še sredstva za regres za letni dopust, povračila in nadomestila (regres za prehrano, prevoz na delo) in druge izdatke zaposlenim (jubilejne nagrade in odpravnine). Višina sredstev za prispevke delodajalca za socialno varnost je planirana na osnovi enakih prispevnih stopenj, glede na višino bruto plač. Ravno tako so tu zajeta tudi sredstva za plačilo premij za kolektivno dodatno pokojninsko zavarovanje za javne uslužbence. Največji delež v kategoriji tekočih odhodkov predstavljajo izdatki za blago in storitve v predlagani skupni višini 3.458.393 EUR, kamor so vključeni odhodki za pisarniški material, stroški komunalnih storitev, stroški porabljene energije, prevozni stroški, izdatki za službena potovanja, tekoče vzdrževanje, najemnine in druge operativne odhodke. Ti odhodki predstavljajo največji delež v strukturi tekočih odhodkov in sicer so to predvsem izdatki za tekoča vzdrževanja s področja komunalne dejavnosti, prostorskega planiranja in prometa.

Plačila domačih obresti predstavljajo obresti od najetih dolgoročnih kreditov in so v predlogu proračuna za leto 2022 planirani v višini 37.350 EUR.

Sredstva rezerv se delijo na splošno proračunsko rezervacijo in proračunsko rezervo in so predlagana v skupni višini 130.000 EUR.

TEKOČI TRANSFERI – 7.690.669 EUR

Kategorija tekočih transferov predstavlja 26,77% skupnih odhodkov. V to skupino sodijo vsa nepovratna plačila, za katera plačnik od prejemnika sredstev v povračilo ne pridobi nikakršnega materiala ali drugega blaga. Po ekonomski klasifikaciji se v to skupino uvrščajo subvencije, transferi posameznikom in gospodinjstvom, transferi neprofitnim organizacijam in ustanovam in drugi tekoči domači transferi. Največji del tovrstnih odhodkov predstavljajo transferi in subvencije izvajalcem javnih služb s področja družbenih dejavnosti in gospodarskih javnih služb.

Sredstva subvencij privatnim podjetjem in zasebnikom so predvidena v višini 421.226 EUR, predvsem s področja kmetijstva in gospodarstva.

Transferi posameznikom in gospodinjstvom, ki so planirani v višini 3.310.000 EUR, predstavljajo sredstva za doplačila oskrbnih stroškov, doplačila do ekonomske cene vrtcev, sofinanciranje prevoza šolskih otrok in denarne spodbude šolajočim.

Višina sredstev za transfere neprofitnim organizacijam in ustanovam je predlagana v višini 1.155.800 EUR, vključena pa so sredstva za delovanje društev in organizacij s področja požarnega varstva, kmetijstva, turizma, kulture, športa, socialnega varstva in za financiranje političnih strank.

Drugi tekoči domači transferi so predlagani v višini 2.803.643 EUR, vključujejo pa tekoče transfere občinam, tekoče transfere v javne zavode in tekoča izplačila drugim javnim službam, ki niso proračunski uporabniki.

INVESTICIJSKI ODHODKI – 15.729.988 EUR

Ocenjena višina investicijskih odhodkov v predlogu proračuna za leto 2022 predstavlja 54,75% vseh odhodkov proračuna. Predlagana sredstva so namenjena nakupu stavb, opreme, novogradnjam, rekonstrukcijam in obnovam, investicijskemu vzdrževanju, nakupu zemljišč, stroškom projektne dokumentacije, nadzora in investicijskega inženiringa. Ti odhodki pomenijo naložbe v povečanje in ohranjanje realnega premoženja občine.

INVESTICIJSKI TRANSFERI – 413.130 EUR

Investicijski transferi predstavljajo nepovratna sredstva in so namenjena plačilu investicijskih odhodkov prejemnikov sredstev, to je za njihov nakup ali gradnjo osnovnih sredstev, nabavo opreme in drugih opredmetenih osnovnih sredstev, za investicijsko vzdrževanje, obnove in drugo. Ločeni so v dve skupini in sicer investicijske transfere pravnim in fizičnim osebam, ki niso proračunski uporabniki in tistim, ki so proračunski uporabniki (posredni in neposredni uporabniki proračuna). Višina predlaganih sredstev te kategorije kar predstavlja 1,43% vseh odhodkov.

B. RAČUN FINANČNIH TERJATEV IN NALOŽB

V skladu s kontnim načrtom in usmeritvami se v tem računu izkazujejo vsa prejeta sredstva od vrnjenih posojil od prodaje kapitalskih vlog in vsa porabljena sredstva danih posojil ter porabljena sredstva za nakup kapitalskih naložb.
V predlogu proračuna za leto 2022 v bilanci B ni predvideva izdatkov.

C. RAČUN FINANCIRANJA

V računu financiranja se izkazuje zadolževanje in odplačilo dolgov. V predlogu proračuna za leto 2022 je predvideno dolgoročno zadolževanje pri poslovnih bankah v višini 4.170.000 EUR. Skladno z 2. odstavkom 10.b člena ZFO-1 se lahko občina v tekočem letu zadolži, če odplačilo obveznosti iz naslova posojil (glavnica in obresti), finančnih najemov in blagovnih kreditov ter potencialnih obveznosti iz naslova izdanih poroštev za izpolnitev obveznosti posrednim proračunskih uporabnikov in javnih podjetij, katerih ustanoviteljica je občina, v posameznem letu odplačila ne preseže 10% realiziranih prihodkov iz bilance prihodkov in odhodkov v letu pred letom zadolževanja, zmanjšanih za prejete donacije, transferne prihodke iz državnega proračuna za investicije in prejeta sredstva iz proračuna EU. V skladu z uveljavitvijo ZFRO in spremembo Zakona o financiranju občin več ni predvideno zadolževanje pri državnem proračunu, saj so iz zakona črtani členi, ki se nanašajo na sofinanciranje investicij po 23.členu. V okviru skupine kontov 55 so planirana sredstva za odplačilo anuitet od najetih dolgoročnih kreditov v višini 1.033.701 EUR in sicer poslovnim bankam v višini 852.248 EUR in odplačilo anuitet od dolgoročnih kreditov pri državnem proračunu v višini 181.453 EUR.

Tabela 2: **Odplačilo kreditov v letu 2022**

Kreditodajalec	**Namen zadolžitve**	**Leto zadol.**	**Višina glavn.2022**
BKS Banka d.d.	Invest.v proračunu	2018	75.000
BKS Banka d.d.	Upravlj.z občinskim dolgom	2017	303.914
Intesa Sanpaolo banka d.d.	Invest.v proračunu	2019	100.000
Intesa Sanpaolo baka d.d.	Invest.v proračunu	2020	200.000
DBS d.d.	Invest.v proračunu	2021	173.334
RS MGRT	Dograditev OŠ Dragatuš	2020	19.007
RS MGRT	Obnova ulice Na pristvah	2020	23.334

RS MGRT	Rek.ulice Mirana Jarca	2018	4.848
RS MGRT	Invest.vzdrž.LC v občini	2018	34.364
RS MGRT	Rekonstr.Kidričeve ulice	2017	57.815
RS MGRT	Izgr.sekundarnih vodovodov	2016	21.663
RS MGRT	Izg.kanalizacije Griblje	2016	20.422

- Krediti, najeti pri RS MGRT predstavljajo povratna sredstva za sofinanciranje investicij po 23.členu ZFO-1 in se ne štejejo v izračun dovoljenega obsega zadolževanja, ravno tako se za te kredite ne plačuje obresti.

Bilanca prihodkov in odhodkov proračuna (bilanca A) izkazuje proračunski primanjkljaj v višini 6.136.299 EUR, bilanca C pa izkazuje neto zadolževanje v višini 3.136.299 EUR in predvideno stanje sredstev na računih konec leta v višini 3.000.000 EUR, ki predstavljajo del splošnega sklada za drugo. Stanje na računu konec leta predstavlja neporabljena sredstva, zaradi najetega dolgoročnega kredita v letu 2021 in manjšega obsega izvajanja planiranih investicij. Sredstva bodo namenjena za plačilo stroškov izvedenih del za investicije, ki se bodo izvajale v letu 2022 in poravnavo obveznosti za že izvedena dela konec leta 2021, katerih zapadlost bo v začetku leta 2022.

Splošni del proračuna predstavlja izdatke po ekonomski klasifikaciji, kar pomeni, da so odhodki istih kategorij združeni z vseh področij. Natančno porabo sredstev opredeljuje posebni del proračuna.

PRORAČUN OBČINE ČRNOMELJ ZA LETO 2022

II. POSEBNI DEL

Odhodki in drugi izdatki proračuna občine Črnomelj za leto 2022 po proračunskih uporabnikih

A. Bilanca odhodkov

1000 - Občinski svet ***v EUR***

PU/PPP/GPR/PPR/PP/K6		REALIZACIJA 2020 (1)	OCENJENA REALIZACIJA 2021 (2)	PRORAČUN 2022 (3)	Indeks (3)/(2)
1000	**Občinski svet**	**69.528,04**	**92.469,00**	**208.300,00**	**225,3**
01	**POLITIČNI SISTEM**	**52.187,66**	**62.006,00**	**178.000,00**	**287,1**
0101	**Politični sistem**	**52.187,66**	**62.006,00**	**178.000,00**	**287,1**
01019001	***Dejavnost občinskega sveta***	***52.187,66***	***62.006,00***	***95.200,00***	***153,5***
0100101	*Plač.za nepoklicno opravljanje funkcije*	*24.499,24*	*30.000,00*	*32.000,00*	*106,7*
402905	Sejnine in pripadajoča povračila stroškov	24.499,24	30.000,00	32.000,00	106,7
0100102	*Izdatki za reprezentanco*	*1.000,00*	*1.000,00*	*1.000,00*	*100,0*
402009	Izdatki za reprezentanco	1.000,00	1.000,00	1.000,00	100,0
0100103	*Drugi operativni odhodki*	*0,00*	*500,00*	*500,00*	*100,0*
402999	Drugi operativni odhodki	0,00	500,00	500,00	100,0
0100104	*Izobraževanje članov OS*	*0,00*	*700,00*	*700,00*	*100,0*
402999	Drugi operativni odhodki	0,00	700,00	700,00	100,0
0100301	*Pisarniški material in storitve*	*319,00*	*450,00*	*500,00*	*111,1*
402000	Pisarniški material in storitve	319,00	450,00	500,00	111,1
0100302	*Sejnine udeležencem odborov*	*3.479,78*	*5.500,00*	*6.450,00*	*117,3*
402905	Sejnine in pripadajoča povračila stroškov	3.479,78	5.500,00	6.450,00	117,3
0100303	*Prejemki zunanjih sodelavcev*	*8.033,64*	*9.000,00*	*9.000,00*	*100,0*
402938	Prejemki zunanjih sodelavcev	8.033,64	9.000,00	9.000,00	100,0

1000 - Občinski svet ***v EUR***

PU/PPP/GPR/PPR/PP/K6	REALIZACIJA 2020 (1)	OCENJENA REALIZACIJA 2021 (2)	PRORAČUN 2022 (3)	Indeks (3)/(2)
0100401 Prejemki zunanjih sodelavcev	*0,00*	*0,00*	*17.000,00*	*---*
402938 Prejemki zunanjih sodelavcev	0,00	0,00	17.000,00	---
0100402 Posebna volilna komisija (romski predstavnik)	*0,00*	*0,00*	*8.800,00*	*---*
402938 Prejemki zunanjih sodelavcev	0,00	0,00	8.800,00	---
0100601 Povrnitev stroškov volilne kampanje	*0,00*	*0,00*	*4.394,00*	*---*
412000 Tekoči transferi nepridobitnim organizacijam in ustanovam	0,00	0,00	4.394,00	---
0100602 Financiranje političnih strank	*14.856,00*	*14.856,00*	*14.856,00*	*100,0*
412000 Tekoči transferi nepridobitnim organizacijam in ustanovam	14.856,00	14.856,00	14.856,00	100,0
01019002 Izvedba in nadzor volitev in referendumov	***0,00***	***0,00***	***82.800,00***	***---***
0100701 Drugi splošni material in storitve	*0,00*	*0,00*	*35.000,00*	*---*
402099 Drugi splošni material in storitve	0,00	0,00	35.000,00	---
0100702 Najemnine prostorov za izvedbo volitev	*0,00*	*0,00*	*7.700,00*	*---*
402603 Najemnine in zakupnine za druge objekte	0,00	0,00	7.700,00	---
0100703 Izplačila članom volilnih odborov	*0,00*	*0,00*	*38.500,00*	*---*
402999 Drugi operativni odhodki	0,00	0,00	38.500,00	---
0100704 Izdatki za reprezentanco - volitve	*0,00*	*0,00*	*1.600,00*	*---*
402009 Izdatki za reprezentanco	0,00	0,00	1.600,00	---
03 ZUNANJA POLITIKA IN MEDNARODNA POMOČ	**0,00**	**2.000,00**	**2.000,00**	**100,0**
0302 Mednarodno sodelovanje in udeležba	**0,00**	**2.000,00**	**2.000,00**	**100,0**
03029002 Mednarodno sodelovanje občin	***0,00***	***2.000,00***	***2.000,00***	***100,0***
0300201 Mednarodno sodelovanje	*0,00*	*2.000,00*	*2.000,00*	*100,0*
402999 Drugi operativni odhodki	0,00	2.000,00	2.000,00	100,0

A. Bilanca odhodkov

1000 - Občinski svet *v EUR*

PU/PPP/GPR/PPR/PP/K6		REALIZACIJA 2020 (1)	OCENJENA REALIZACIJA 2021 (2)	PRORAČUN 2022 (3)	Indeks (3)/(2)
04	**SKUPNE ADMINISTRATIVNE SLUŽBE IN SPLOŠNE JAVNE STORITVE**	**15.108,48**	**26.163,00**	**26.000,00**	**99,4**
0403	**Druge skupne administrativne službe**	**15.108,48**	**26.163,00**	**26.000,00**	**99,4**
04039001	***Obveščanje domače in tuje javnosti***	***5.976,26***	***20.000,00***	***16.000,00***	***80,0***
0400401	*Objava občinskih predpisov*	*3.703,77*	*7.000,00*	*7.000,00*	*100,0*
402006	Stroški oglaševalskih storitev in stroški objav	3.703,77	7.000,00	7.000,00	100,0
0400601	*Videodokumentiranje dogodkov v občini*	*194,00*	*1.000,00*	*1.000,00*	*100,0*
402999	Drugi operativni odhodki	194,00	1.000,00	1.000,00	100,0
0400701	*Vzdr.spletnih strani in sistema in izd.grafične podobe občine*	*2.078,49*	*12.000,00*	*8.000,00*	*66,7*
402999	Drugi operativni odhodki	2.078,49	12.000,00	8.000,00	66,7
04039002	***Izvedba protokolarnih dogodkov***	***9.132,22***	***6.163,00***	***10.000,00***	***162,3***
0400901	*Občinski praznik*	*6.782,35*	*3.163,00*	*7.000,00*	*221,3*
402999	Drugi operativni odhodki	6.782,35	3.163,00	7.000,00	221,3
0400902	*Plakete in priznanja*	*2.349,87*	*3.000,00*	*3.000,00*	*100,0*
402999	Drugi operativni odhodki	2.349,87	3.000,00	3.000,00	100,0
06	**LOKALNA SAMOUPRAVA**	**2.231,90**	**2.300,00**	**2.300,00**	**100,0**
0601	**Delovanje na področju lokalne samouprave ter koordinacija vladne in lokalne ravni**	**2.231,90**	**2.300,00**	**2.300,00**	**100,0**
06019002	***Nacionalno združenje lokalnih skupnosti***	***2.231,90***	***2.300,00***	***2.300,00***	***100,0***
0600301	*Članarina*	*2.231,90*	*2.300,00*	*2.300,00*	*100,0*
402922	Članarine v domačih neprofitnih institucijah	2.231,90	2.300,00	2.300,00	100,0

A. Bilanca odhodkov

2000 - Nadzorni odbor *v EUR*

PU/PPP/GPR/PPR/PP/K6		REALIZACIJA 2020 (1)	OCENJENA REALIZACIJA 2021 (2)	PRORAČUN 2022 (3)	Indeks (3)/(2)
2000	**Nadzorni odbor**	**2.750,12**	**10.000,00**	**7.500,00**	**75,0**
02	**EKONOMSKA IN FISKALNA ADMINISTRACIJA**	**2.750,12**	**10.000,00**	**7.500,00**	**75,0**
0203	**Fiskalni nadzor**	**2.750,12**	**10.000,00**	**7.500,00**	**75,0**
02039001	***Dejavnost nadzornega odbora***	***2.750,12***	***10.000,00***	***7.500,00***	***75,0***
0200401	*Revizorske storitve*	*0,00*	*6.500,00*	*3.500,00*	*53,9*
402008	Računovodske, revizorske in svetovalne storitve	0,00	6.500,00	3.500,00	53,9
0200402	*Nadomest. za nepoklicno opravljanje funkcije - NO*	*2.750,12*	*3.500,00*	*4.000,00*	*114,3*
402999	Drugi operativni odhodki	2.750,12	3.500,00	4.000,00	114,3

A. Bilanca odhodkov

3000 - Župan ***v EUR***

PU/PPP/GPR/PPR/PP/K6		REALIZACIJA 2020 (1)	OCENJENA REALIZACIJA 2021 (2)	PRORAČUN 2022 (3)	Indeks (3)/(2)
3000	**Župan**	**106.554,14**	**150.030,00**	**148.161,00**	**98,8**
01	**POLITIČNI SISTEM**	**84.740,14**	**99.830,00**	**98.161,00**	**98,3**
0101	**Politični sistem**	**84.740,14**	**99.830,00**	**98.161,00**	**98,3**
01019003	***Dejavnost župana in podžupanov***	***84.740,14***	***99.830,00***	***98.161,00***	***98,3***
0101001	*Osnovne plače*	*38.121,47*	*38.100,00*	*38.100,00*	*100,0*
400000	Osnovne plače	38.121,47	38.100,00	38.100,00	100,0
0101002	*Regres za letni dopust*	*940,58*	*1.050,00*	*1.050,00*	*100,0*
400100	Regres za letni dopust	940,58	1.050,00	1.050,00	100,0
0101003	*Povračilo str. prehrane med delom*	*770,88*	*780,00*	*850,00*	*109,0*
400202	Povračilo stroškov prehrane med delom	770,88	780,00	850,00	109,0
0101005	*Prispevek za pokojninsko in invalidsko zavarovanje*	*3.779,76*	*3.790,00*	*3.650,00*	*96,3*
401001	Prispevek za pokojninsko in invalidsko zavarovanje	3.779,76	3.790,00	3.650,00	96,3
0101006	*Prispevek za obvezno zdravstveno zavarovanje*	*2.801,69*	*2.813,00*	*2.705,00*	*96,2*
401100	Prispevek za obvezno zdravstveno zavarovanje	2.801,69	2.813,00	2.705,00	96,2
0101007	*Prispevek za poškodbe pri delu in poklicne bolezni*	*226,36*	*228,00*	*219,00*	*96,1*
401101	Prispevek za poškodbe pri delu in poklicne bolezni	226,36	228,00	219,00	96,1
0101008	*Prispevek za zaposlovanje*	*25,60*	*26,00*	*25,00*	*96,2*
401200	Prispevek za zaposlovanje	25,60	26,00	25,00	96,2
0101009	*Prispevek za starševsko varstvo*	*42,71*	*43,00*	*42,00*	*97,7*
401300	Prispevek za starševsko varstvo	42,71	43,00	42,00	97,7
0101010	*Premije kolektivnega dod.pokojn.zavarovanja*	*365,10*	*390,00*	*410,00*	*105,1*
401500	Premije kolektivnega dodatnega pokojninskega zavarovanja, na podlagi ZKDPZJU	365,10	390,00	410,00	105,1
0101011	*Plačilo za nepokl.opravlj.funkcije župana in podžupanov*	*10.782,55*	*12.000,00*	*12.000,00*	*100,0*
402999	Drugi operativni odhodki	10.782,55	12.000,00	12.000,00	100,0

3000 - Župan ***v EUR***

PU/PPP/GPR/PPR/PP/K6	REALIZACIJA 2020 (1)	OCENJENA REALIZACIJA 2021 (2)	PRORAČUN 2022 (3)	Indeks (3)/(2)
0101012 Dodatek na delovno dobo	*3.076,62*	*3.100,00*	*3.100,00*	*100,0*
400001 Dodatek za delovno dobo in dodatek za stalnost	3.076,62	3.100,00	3.100,00	100,0
0101015 Solidarnostna pomoč	*0,00*	*580,00*	*580,00*	*100,0*
400902 Solidarnostne pomoči	0,00	580,00	580,00	100,0
0101016 Dodatek za delo v posebnih pogojih	*1.510,87*	*1.500,00*	*0,00*	*0,0*
400002 Dodatki za delo v posebnih pogojih	1.510,87	1.500,00	0,00	0,0
0101101 Izdatki za reprezentanco	*13.857,10*	*20.000,00*	*20.000,00*	*100,0*
402009 Izdatki za reprezentanco	13.857,10	20.000,00	20.000,00	100,0
0101102 Dnevnice za službena potovanja v državi	*0,00*	*500,00*	*500,00*	*100,0*
402400 Dnevnice za službena potovanja v državi	0,00	500,00	500,00	100,0
0101103 Stroški prevoza v državi	*3.192,90*	*3.300,00*	*3.300,00*	*100,0*
402402 Stroški prevoza v državi	3.192,90	3.300,00	3.300,00	100,0
0101104 Drugi izdatki za službena potovanja	*120,50*	*130,00*	*130,00*	*100,0*
402499 Drugi izdatki za službena potovanja	120,50	130,00	130,00	100,0
0101106 Dnevnice za službena potovanja v tujini	*0,00*	*1.000,00*	*1.000,00*	*100,0*
402403 Dnevnice za službena potovanja v tujini	0,00	1.000,00	1.000,00	100,0
0101107 Hotelske storitve v državi	*0,00*	*500,00*	*500,00*	*100,0*
402401 Hotelske in restavracijske storitve v državi	0,00	500,00	500,00	100,0
0101201 Stroški oglaševalskih storitev	*5.125,45*	*10.000,00*	*10.000,00*	*100,0*
402006 Stroški oglaševalskih storitev in stroški objav	5.125,45	10.000,00	10.000,00	100,0

A. Bilanca odhodkov

3000 - Župan *v EUR*

PU/PPP/GPR/PPR/PP/K6		REALIZACIJA 2020 (1)	OCENJENA REALIZACIJA 2021 (2)	PRORAČUN 2022 (3)	Indeks (3)/(2)
04	**SKUPNE ADMINISTRATIVNE SLUŽBE IN SPLOŠNE JAVNE STORITVE**	**21.814,00**	**50.200,00**	**50.000,00**	**99,6**
0403	**Druge skupne administrativne službe**	**21.814,00**	**50.200,00**	**50.000,00**	**99,6**
04039002	***Izvedba protokolarnih dogodkov***	***21.814,00***	***50.200,00***	***50.000,00***	***99,6***
0400801	*Pokroviteljstva občine*	*21.814,00*	*50.200,00*	*50.000,00*	*99,6*
402999	Drugi operativni odhodki	21.814,00	0,00	0,00	---
412000	Tekoči transferi nepridobitnim organizacijam in ustanovam	0,00	50.200,00	50.000,00	99,6

4000 - Občinska uprava *v EUR*

PU/PPP/GPR/PPR/PP/K6		REALIZACIJA 2020 (1)	OCENJENA REALIZACIJA 2021 (2)	PRORAČUN 2022 (3)	Indeks (3)/(2)
4000	**Občinska uprava**	**16.546.505,80**	**18.397.304,00**	**27.792.541,00**	**151,1**
02	**EKONOMSKA IN FISKALNA ADMINISTRACIJA**	**58.826,78**	**81.400,00**	**77.500,00**	**95,2**
0202	**Urejanje na področju fiskalne politike**	**58.826,78**	**81.400,00**	**77.500,00**	**95,2**
02029001	***Urejanje na področju fiskalne politike***	***58.826,78***	***81.400,00***	***77.500,00***	***95,2***
0200201	*Plačilo storitev organizac. pooblašč. za plačilni promet*	*9.352,46*	*14.000,00*	*14.500,00*	*103,6*
402930	Plačilo storitev organizacijam, pooblaščenim za plačilni promet	9.352,46	14.000,00	14.500,00	103,6
0200202	*Plačilo bančnih storitev*	*100,96*	*300,00*	*300,00*	*100,0*
402931	Plačila bančnih storitev	100,96	300,00	300,00	100,0
0200301	*Stroški zbrane takse-odlaganje odpadkov*	*0,00*	*1.400,00*	*1.400,00*	*100,0*
402999	Drugi operativni odhodki	0,00	1.400,00	1.400,00	100,0
0200302	*Stroški zbrane takse - odpadne vode*	*0,00*	*1.900,00*	*1.900,00*	*100,0*
402999	Drugi operativni odhodki	0,00	1.900,00	1.900,00	100,0
0200303	*Stroški izdaje proj.pogojev in soglasij*	*26.425,57*	*36.000,00*	*33.000,00*	*91,7*
402999	Drugi operativni odhodki	26.425,57	36.000,00	33.000,00	91,7
0200305	*Vračila preveč vplač.dajatev*	*208,97*	*5.000,00*	*5.000,00*	*100,0*
402999	Drugi operativni odhodki	208,97	5.000,00	5.000,00	100,0
0200306	*Vodenje evidenc komunalne infrastrukture*	*22.738,82*	*22.800,00*	*21.400,00*	*93,9*
402999	Drugi operativni odhodki	22.738,82	22.800,00	21.400,00	93,9
04	**SKUPNE ADMINISTRATIVNE SLUŽBE IN SPLOŠNE JAVNE STORITVE**	**14.702,70**	**25.000,00**	**23.000,00**	**92,0**
0403	**Druge skupne administrativne službe**	**14.702,70**	**25.000,00**	**23.000,00**	**92,0**
04039003	***Razpolaganje in upravljanje z občinskim premoženjem***	***14.702,70***	***25.000,00***	***23.000,00***	***92,0***
0401201	*Sodni stroški, stor. odvetnikov,notarjev in drugo*	*14.702,70*	*25.000,00*	*23.000,00*	*92,0*
402920	Sodni stroški, storitve odvetnikov, sodnih izvedencev, tolmačev, notarjev in drugih	14.702,70	25.000,00	23.000,00	92,0

4000 - Občinska uprava *v EUR*

PU/PPP/GPR/PPR/PP/K6	REALIZACIJA 2020 (1)	OCENJENA REALIZACIJA 2021 (2)	PRORAČUN 2022 (3)	Indeks (3)/(2)
06 LOKALNA SAMOUPRAVA	**1.472.035,98**	**1.735.073,00**	**1.665.714,00**	**96,0**
0601 Delovanje na področju lokalne samouprave ter koordinacija vladne in lokalne ravni	**0,00**	**20.000,00**	**15.000,00**	**75,0**
06019001 Priprava strokovnih podlag s področja lokalne samouprave ter strokovna pomoč lokalnim organom in službam	***0,00***	***20.000,00***	***15.000,00***	***75,0***
0600803 Izdel.in novelacije strategij	*0,00*	*20.000,00*	*15.000,00*	*75,0*
402999 Drugi operativni odhodki	0,00	20.000,00	15.000,00	75,0
0603 Dejavnost občinske uprave	**1.472.035,98**	**1.715.073,00**	**1.650.714,00**	**96,3**
06039001 Administracija občinske uprave	***1.353.114,70***	***1.536.573,00***	***1.569.214,00***	***102,1***
0600701 Osnovne plače	*710.622,00*	*770.000,00*	*790.000,00*	*102,6*
400000 Osnovne plače	710.622,00	770.000,00	790.000,00	102,6
0600702 Dodatek na delovno dobo	*39.328,44*	*41.000,00*	*53.000,00*	*129,3*
400001 Dodatek za delovno dobo in dodatek za stalnost	39.328,44	41.000,00	53.000,00	129,3
0600703 Regres za letni dopust	*30.333,70*	*36.700,00*	*38.000,00*	*103,5*
400100 Regres za letni dopust	30.333,70	36.700,00	38.000,00	103,5
0600704 Povračilo stroškov prehrane med delom	*26.553,98*	*30.000,00*	*39.000,00*	*130,0*
400202 Povračilo stroškov prehrane med delom	26.553,98	30.000,00	39.000,00	130,0
0600705 Povračilo stroškov prevoza na delo in iz dela	*9.539,29*	*11.000,00*	*15.800,00*	*143,6*
400203 Povračilo stroškov prevoza na delo in iz dela	9.539,29	11.000,00	15.800,00	143,6
0600708 Jubilejne nagrade	*866,26*	*1.200,00*	*1.020,00*	*85,0*
400900 Jubilejne nagrade	866,26	1.200,00	1.020,00	85,0
0600709 Prispevek za pokojninsko in invalidsko zavarovanje	*67.339,62*	*77.120,00*	*76.790,00*	*99,6*
401001 Prispevek za pokojninsko in invalidsko zavarovanje	67.339,62	77.120,00	76.790,00	99,6
0600710 Prispevek za obvezno zdravstveno zavarovanje	*50.121,14*	*57.120,00*	*56.990,00*	*99,8*
401100 Prispevek za obvezno zdravstveno zavarovanje	50.121,14	57.120,00	56.990,00	99,8

4000 - Občinska uprava ***v EUR***

PU/PPP/GPR/PPR/PP/K6	REALIZACIJA 2020 (1)	OCENJENA REALIZACIJA 2021 (2)	PRORAČUN 2022 (3)	Indeks (3)/(2)
0600711 Prispevek za poškodbe pri delu in poklicne bolezni	*4.049,45*	*4.603,00*	*4.600,00*	*99,9*
401101 Prispevek za poškodbe pri delu in poklicne bolezni	4.049,45	4.603,00	4.600,00	99,9
0600712 Prispevek za zaposlovanje	*458,40*	*522,00*	*520,00*	*99,6*
401200 Prispevek za zaposlovanje	458,40	522,00	520,00	99,6
0600713 Prispevek za starševsko varstvo	*764,03*	*870,00*	*871,00*	*100,1*
401300 Prispevek za starševsko varstvo	764,03	870,00	871,00	100,1
0600714 Premije kolektivnega dod.pokojn.zavarovanja	*13.002,76*	*15.000,00*	*16.480,00*	*109,9*
401500 Premije kolektivnega dodatnega pokojninskega zavarovanja, na podlagi ZKDPZJU	13.002,76	15.000,00	16.480,00	109,9
0600715 Solidarnostne pomoči	*0,00*	*1.400,00*	*1.400,00*	*100,0*
400902 Solidarnostne pomoči	0,00	1.400,00	1.400,00	100,0
0600727 Položajni dodatek	*2.366,01*	*2.700,00*	*3.100,00*	*114,8*
400003 Položajni dodatek	2.366,01	2.700,00	3.100,00	114,8
0600728 Drugi dodatki	*1.149,47*	*1.600,00*	*1.600,00*	*100,0*
400004 Drugi dodatki	1.149,47	1.600,00	1.600,00	100,0
0600735 Dodatek za delo v posebnih pogojih	*10.575,83*	*41.000,00*	*0,00*	*0,0*
400002 Dodatki za delo v posebnih pogojih	10.575,83	41.000,00	0,00	0,0
0600750 Odpravnina	*217,80*	*0,00*	*6.500,00*	*---*
400901 Odpravnine	217,80	0,00	6.500,00	---
0600753 Sredstva za redno delovno uspešnost	*0,00*	*15.493,00*	*17.500,00*	*113,0*
400301 Sredstva za redno delovno uspešnost	0,00	15.493,00	17.500,00	113,0
0600754 Sredstva za nadurno delo	*0,00*	*2.000,00*	*2.000,00*	*100,0*
400400 Sredstva za nadurno delo	0,00	2.000,00	2.000,00	100,0
0600901 Pisarniški material in storitve	*9.424,73*	*11.000,00*	*11.000,00*	*100,0*
402000 Pisarniški material in storitve	9.424,73	11.000,00	11.000,00	100,0

4000 - Občinska uprava ***v EUR***

PU/PPP/GPR/PPR/PP/K6	REALIZACIJA 2020 (1)	OCENJENA REALIZACIJA 2021 (2)	PRORAČUN 2022 (3)	Indeks (3)/(2)
06009010 Plačilo udeležbe na doseženih prihrankih	*21.951,60*	*20.483,00*	*20.483,00*	*100,0*
402199 Drugi posebni materiali in storitve	21.951,60	20.483,00	20.483,00	100,0
0600902 Čistilni material in storitve	*18.415,70*	*20.000,00*	*22.000,00*	*110,0*
402001 Čistilni material in storitve	18.415,70	20.000,00	22.000,00	110,0
0600903 Storitve varovnja zgradb in prostorov	*24.919,34*	*26.000,00*	*31.000,00*	*119,2*
402002 Storitve varovanja zgradb in prostorov	24.919,34	26.000,00	31.000,00	119,2
0600904 Založniške in tiskarske storitve	*300,00*	*4.000,00*	*4.000,00*	*100,0*
402003 Založniške in tiskarske storitve ter stroški fotokopiranja	300,00	4.000,00	4.000,00	100,0
0600905 Časopisi, revije, knjige in strok.literatura	*7.050,85*	*8.000,00*	*7.500,00*	*93,8*
402004 Časopisi, revije, knjige in strokovna literatura	7.050,85	8.000,00	7.500,00	93,8
06009050 Objave v medijih	*21.470,59*	*15.000,00*	*15.000,00*	*100,0*
402006 Stroški oglaševalskih storitev in stroški objav	21.470,59	15.000,00	15.000,00	100,0
0600906 Drugi splošni material in storitve	*8.232,21*	*9.500,00*	*9.500,00*	*100,0*
402099 Drugi splošni material in storitve	8.232,21	9.500,00	9.500,00	100,0
0600907 Električna energija	*7.034,90*	*7.500,00*	*8.500,00*	*113,3*
402200 Električna energija	7.034,90	7.500,00	8.500,00	113,3
0600908 Stroški ogrevanja	*6.172,75*	*11.000,00*	*11.000,00*	*100,0*
402201 Poraba kuriv in stroški ogrevanja	6.172,75	11.000,00	11.000,00	100,0
0600909 Voda in komunalne storitve	*656,22*	*700,00*	*700,00*	*100,0*
402203 Voda in komunalne storitve	656,22	700,00	700,00	100,0
0600910 Odvoz smeti	*0,00*	*500,00*	*500,00*	*100,0*
402204 Odvoz smeti	0,00	500,00	500,00	100,0
0600911 Telefon, teleks, faks, elektronska pošta	*10.257,25*	*12.600,00*	*13.000,00*	*103,2*
402205 Telefon, faks, elektronska pošta	10.257,25	12.600,00	13.000,00	103,2

4000 - Občinska uprava ***v EUR***

PU/PPP/GPR/PPR/PP/K6	REALIZACIJA 2020 (1)	OCENJENA REALIZACIJA 2021 (2)	PRORAČUN 2022 (3)	Indeks (3)/(2)
0600912 Poštnina in kurirske storitve	*8.358,46*	*10.600,00*	*10.600,00*	*100,0*
402206 Poštnina in kurirske storitve	8.358,46	10.600,00	10.600,00	100,0
0600913 Druge storitve komunikacij in komunale	*243,48*	*250,00*	*250,00*	*100,0*
402299 Druge storitve komunikacij in komunale	243,48	250,00	250,00	100,0
0600914 Goriva za prevozna sredstva	*1.118,25*	*1.500,00*	*1.500,00*	*100,0*
402300 Goriva in maziva za prevozna sredstva	1.118,25	1.500,00	1.500,00	100,0
0600915 Vzdrževanje in popravila vozil	*1.268,91*	*2.500,00*	*2.500,00*	*100,0*
402301 Vzdrževanje in popravila vozil	1.268,91	2.500,00	2.500,00	100,0
0600916 Pristojbine in registracije vozil	*284,10*	*400,00*	*400,00*	*100,0*
402304 Pristojbine za registracijo vozil	284,10	400,00	400,00	100,0
0600917 Dnevnice za službena potovanja v državi	*16,00*	*1.000,00*	*1.000,00*	*100,0*
402400 Dnevnice za službena potovanja v državi	16,00	1.000,00	1.000,00	100,0
0600918 Hotelske storitve v državi	*0,00*	*400,00*	*400,00*	*100,0*
402401 Hotelske in restavracijske storitve v državi	0,00	400,00	400,00	100,0
0600919 Stroški prevozov v državi	*681,72*	*1.000,00*	*1.000,00*	*100,0*
402402 Stroški prevoza v državi	681,72	1.000,00	1.000,00	100,0
0600920 Drugi izdatki za službena potovanja	*358,20*	*700,00*	*700,00*	*100,0*
402499 Drugi izdatki za službena potovanja	358,20	700,00	700,00	100,0
06009207 Plačila po podjemnih pogodbah	*1.925,45*	*3.000,00*	*3.000,00*	*100,0*
402902 Plačila po podjemnih pogodbah	1.925,45	3.000,00	3.000,00	100,0
0600921 Tekoče vzdrževanje poslovnih objektov in stavb	*86.113,83*	*45.000,00*	*50.000,00*	*111,1*
402500 Tekoče vzdrževanje poslovnih objektov	86.113,83	45.000,00	50.000,00	111,1
0600923 Tekoče vzdrževanje druge opreme	*10.874,87*	*16.000,00*	*16.000,00*	*100,0*
402511 Tekoče vzdrževanje druge opreme	10.874,87	16.000,00	16.000,00	100,0

4000 - Občinska uprava ***v EUR***

PU/PPP/GPR/PPR/PP/K6	REALIZACIJA 2020 (1)	OCENJENA REALIZACIJA 2021 (2)	PRORAČUN 2022 (3)	Indeks (3)/(2)
0600924 Zavarovalne premije	*50.183,60*	*50.000,00*	*60.000,00*	*120,0*
402512 Zavarovalne premije za opremo	50.183,60	50.000,00	60.000,00	120,0
0600929 Str. konferenc, seminarjev in simpozijev	*14.031,82*	*20.000,00*	*20.000,00*	*100,0*
402900 Stroški konferenc, seminarjev in simpozijev	14.031,82	20.000,00	20.000,00	100,0
0600930 Plačilo za delo preko ŠS	*6.191,34*	*8.000,00*	*5.000,00*	*62,5*
402903 Plačila za delo preko študentskega servisa	6.191,34	8.000,00	5.000,00	62,5
0600931 Varstvo pri delu	*100,15*	*8.000,00*	*10.000,00*	*125,0*
402999 Drugi operativni odhodki	100,15	8.000,00	10.000,00	125,0
0600933 Drugi operativni odhodki	*11.823,21*	*46.000,00*	*36.000,00*	*78,3*
402999 Drugi operativni odhodki	11.823,21	46.000,00	36.000,00	78,3
0600934 Tekoče vzdrževanje licenčne programske opreme	*39.097,57*	*45.000,00*	*49.000,00*	*108,9*
402514 Tekoče vzdrževanje licenčne programske opreme	39.097,57	45.000,00	49.000,00	108,9
0600935 Tekoče vzdrževanje strojne računalniške opreme	*10.211,73*	*12.000,00*	*15.000,00*	*125,0*
402515 Tekoče vzdrževanje strojne računalniške opreme	10.211,73	12.000,00	15.000,00	125,0
0600936 Izdatki za strok.izobraževanje zaposlenih	*3.145,00*	*1.960,00*	*2.000,00*	*102,0*
402942 Izdatki za strokovno izobraževanje zaposlenih (po pogodbah o izobraževanju)	3.145,00	1.960,00	2.000,00	102,0
0600963 Kazni in odškodnine	*0,00*	*1.000,00*	*1.000,00*	*100,0*
402799 Druge odškodnine in kazni	0,00	1.000,00	1.000,00	100,0
06009640 Prisp.za vzpodb.zaposlov.invalidov po ZZRI	*3.912,69*	*6.452,00*	*4.310,00*	*66,8*
402940 Prispevek za vzpodbujanje zaposlovanja invalidov po ZZRZI	3.912,69	6.452,00	4.310,00	66,8
06009641 Dnevnice za službena potovanja v tujini	*0,00*	*200,00*	*200,00*	*100,0*
402403 Dnevnice za službena potovanja v tujini	0,00	200,00	200,00	100,0
06039002 Razpolaganje in upravljanje s premoženjem, potrebnim za delovanje občinske uprave	***118.921,28***	***178.500,00***	***81.500,00***	***45,7***
0601303 Nakup pisarniškega pohištva	*19.933,17*	*15.000,00*	*10.000,00*	*66,7*
420200 Nakup pisarniškega pohištva	19.933,17	15.000,00	10.000,00	66,7

4000 - Občinska uprava *v EUR*

PU/PPP/GPR/PPR/PP/K6	REALIZACIJA 2020 (1)	OCENJENA REALIZACIJA 2021 (2)	PRORAČUN 2022 (3)	Indeks (3)/(2)
0601305 Nakup strojne računalniške opreme	*15.973,03*	*12.000,00*	*20.000,00*	*166,7*
420202 Nakup strojne računalniške opreme	15.973,03	12.000,00	20.000,00	166,7
0601306 Nakup opreme za tiskanje in razmnoževanje	*4.132,87*	*1.000,00*	*1.000,00*	*100,0*
420224 Nakup opreme za tiskanje in razmnoževanje	4.132,87	1.000,00	1.000,00	100,0
0601307 Nakup telekomunikacijske opreme	*246,85*	*3.000,00*	*3.000,00*	*100,0*
420238 Nakup telekomunikacijske opreme	246,85	3.000,00	3.000,00	100,0
0601308 Nakup druge opreme in napeljav	*3.710,98*	*5.000,00*	*5.000,00*	*100,0*
420299 Nakup druge opreme in napeljav	3.710,98	5.000,00	5.000,00	100,0
0601309 Nakup licenčne programske opreme	*6.838,22*	*12.500,00*	*12.500,00*	*100,0*
420703 Nakup licenčne programske opreme	6.838,22	12.500,00	12.500,00	100,0
0601602 Investicijsko vzdrževanje poslovnih prostorov in posl. Stavb	*68.086,16*	*130.000,00*	*30.000,00*	*23,1*
420500 Investicijsko vzdrževanje in izboljšave	68.086,16	130.000,00	30.000,00	23,1
07 OBRAMBA IN UKREPI OB IZREDNIH DOGODKIH	**755.400,08**	**874.928,00**	**972.970,00**	**111,2**
0703 Varstvo pred naravnimi in drugimi nesrečami	**755.400,08**	**874.928,00**	**972.970,00**	**111,2**
07039001 Pripravljenost sistema za zaščito, reševanje in pomoč	***108.200,46***	***84.258,00***	***87.250,00***	***103,6***
0700101 Redna dejavnost	*25.730,48*	*31.500,00*	*31.500,00*	*100,0*
402099 Drugi splošni material in storitve	25.730,48	31.500,00	31.500,00	100,0
0700102 Prejemki zunanjih sodelavcev	*3.923,68*	*3.000,00*	*2.500,00*	*83,3*
402938 Prejemki zunanjih sodelavcev	3.923,68	3.000,00	2.500,00	83,3
0700105 Sofinanc.delovanja Enote reševalnih psov	*550,00*	*550,00*	*550,00*	*100,0*
412000 Tekoči transferi nepridobitnim organizacijam in ustanovam	550,00	550,00	550,00	100,0
0700106 Projekt Interreg -Hitro	*61.031,00*	*2.008,00*	*0,00*	*0,0*
402999 Drugi operativni odhodki	61.031,00	2.008,00	0,00	0,0

4000 - Občinska uprava ***v EUR***

PU/PPP/GPR/PPR/PP/K6	REALIZACIJA 2020 (1)	OCENJENA REALIZACIJA 2021 (2)	PRORAČUN 2022 (3)	Indeks (3)/(2)
0700107 Projekt "Skupaj za varni jutri"	*0,00*	*25.000,00*	*30.500,00*	*122,0*
402999 Drugi operativni odhodki	0,00	25.000,00	30.500,00	122,0
0700109 Str.vzdrževanja AED naprav	*549,00*	*3.000,00*	*3.000,00*	*100,0*
402099 Drugi splošni material in storitve	549,00	3.000,00	3.000,00	100,0
0700110 Požarna preventiva	*0,00*	*2.500,00*	*2.500,00*	*100,0*
402099 Drugi splošni material in storitve	0,00	2.500,00	2.500,00	100,0
0700301 Nakup opreme za potrebe CZ	*16.416,30*	*16.700,00*	*16.700,00*	*100,0*
420299 Nakup druge opreme in napeljav	16.416,30	16.700,00	16.700,00	100,0
07039002 Delovanje sistema za zaščito, reševanje in pomoč	***647.199,62***	***790.670,00***	***885.720,00***	***112,0***
0700701 Tekoče vzdrževanje opreme	*50.796,09*	*50.000,00*	*50.000,00*	*100,0*
402599 Drugi izdatki za tekoče vzdrževanje in zavarovanje	50.796,09	50.000,00	50.000,00	100,0
0700702 Sredstva za požarno varnost (redna dejavnost)	*42.481,93*	*46.000,00*	*46.000,00*	*100,0*
402999 Drugi operativni odhodki	42.481,93	46.000,00	46.000,00	100,0
0700703 Prostovoljna gasilska društva	*35.000,00*	*40.000,00*	*40.000,00*	*100,0*
412000 Tekoči transferi nepridobitnim organizacijam in ustanovam	35.000,00	40.000,00	40.000,00	100,0
0700704 Izobraževanje za mlade gasilce	*8.000,00*	*12.000,00*	*12.000,00*	*100,0*
412000 Tekoči transferi nepridobitnim organizacijam in ustanovam	8.000,00	12.000,00	12.000,00	100,0
0700717 Sof.obnove in dograditve gasilskih domov	*48.500,00*	*42.000,00*	*42.000,00*	*100,0*
412000 Tekoči transferi nepridobitnim organizacijam in ustanovam	48.500,00	42.000,00	42.000,00	100,0
0700718 Prejemki zunanjih sodelavcev	*0,00*	*220,00*	*320,00*	*145,5*
402938 Prejemki zunanjih sodelavcev	0,00	220,00	320,00	145,5
0700727 Drugi odhodki	*0,00*	*600,00*	*600,00*	*100,0*
402999 Drugi operativni odhodki	0,00	600,00	600,00	100,0
0700741 110 let PGD Dragatuš	*500,00*	*0,00*	*0,00*	*---*
412000 Tekoči transferi nepridobitnim organizacijam in ustanovam	500,00	0,00	0,00	---

4000 - Občinska uprava *v EUR*

PU/PPP/GPR/PPR/PP/K6	REALIZACIJA 2020 (1)	OCENJENA REALIZACIJA 2021 (2)	PRORAČUN 2022 (3)	Indeks (3)/(2)
0700742 PGD Rožič Vrh - ured.pri gas.domu (CLLD)	*0,00*	*0,00*	*37.500,00*	*---*
412000 Tekoči transferi nepridobitnim organizacijam in ustanovam	0,00	0,00	37.500,00	---
0700801 Sredstva za delovanje GZ	*55.500,00*	*55.500,00*	*55.500,00*	*100,0*
412000 Tekoči transferi nepridobitnim organizacijam in ustanovam	55.500,00	55.500,00	55.500,00	100,0
0700802 Sredstva za delovanje GZ - projekti	*102.962,67*	*61.350,00*	*118.800,00*	*193,6*
412000 Tekoči transferi nepridobitnim organizacijam in ustanovam	102.962,67	61.350,00	118.800,00	193,6
0700901 Nakup gasilske opreme	*116.988,72*	*160.000,00*	*160.000,00*	*100,0*
412000 Tekoči transferi nepridobitnim organizacijam in ustanovam	116.988,72	160.000,00	160.000,00	100,0
0700902 Uresničevanje Uredbe	*135.000,00*	*275.000,00*	*275.000,00*	*100,0*
412000 Tekoči transferi nepridobitnim organizacijam in ustanovam	135.000,00	275.000,00	275.000,00	100,0
0700903 Sredstva požarne takse	*51.470,21*	*48.000,00*	*48.000,00*	*100,0*
412000 Tekoči transferi nepridobitnim organizacijam in ustanovam	51.470,21	48.000,00	48.000,00	100,0
08 NOTRANJE ZADEVE IN VARNOST	**3.482,13**	**3.500,00**	**3.500,00**	**100,0**
0802 Policijska in kriminalistična dejavnost	**3.482,13**	**3.500,00**	**3.500,00**	**100,0**
08029001 Prometna varnost	***3.482,13***	***3.500,00***	***3.500,00***	***100,0***
0800101 Stroški SPVCP	*3.482,13*	*3.500,00*	*3.500,00*	*100,0*
402999 Drugi operativni odhodki	3.482,13	3.500,00	3.500,00	100,0
10 TRG DELA IN DELOVNI POGOJI	**30.720,98**	**47.000,00**	**60.000,00**	**127,7**
1003 Aktivna politika zaposlovanja	**30.720,98**	**47.000,00**	**60.000,00**	**127,7**
10039001 Povečanje zaposljivosti	***30.720,98***	***47.000,00***	***60.000,00***	***127,7***
1000101 Javna dela - komunalna dejavnost	*17.976,94*	*20.000,00*	*20.000,00*	*100,0*
402999 Drugi operativni odhodki	17.976,94	20.000,00	20.000,00	100,0

4000 - Občinska uprava *v EUR*

PU/PPP/GPR/PPR/PP/K6	REALIZACIJA 2020 (1)	OCENJENA REALIZACIJA 2021 (2)	PRORAČUN 2022 (3)	Indeks (3)/(2)
1000103 Javna dela s področja družbenih dejavnosti	*12.744,04*	*27.000,00*	*40.000,00*	*148,2*
413302 Tekoči transferi v javne zavode - za izdatke za blago in storitve	12.744,04	27.000,00	40.000,00	148,2
11 KMETIJSTVO, GOZDARSTVO IN RIBIŠTVO	**367.684,12**	**359.504,00**	**517.075,00**	**143,8**
1102 Program reforme kmetijstva in živilstva	**264.808,16**	**215.198,00**	**234.278,00**	**108,9**
11029001 Strukturni ukrepi v kmetijstvu in živilstvu	***80.472,53***	***78.620,00***	***78.000,00***	***99,2***
1100201 Podp.živin.proiz.-pokriv.dodatnih str.transp.iz odročn.krajev	*6.402,26*	*9.120,00*	*8.500,00*	*93,2*
410299 Druge subvencije privatnim podjetjem in zasebnikom	6.402,26	9.120,00	8.500,00	93,2
1100304 Ukrepi za prestrukt.in prenovo kmet.proizvodnje	*74.070,27*	*69.500,00*	*69.500,00*	*100,0*
410299 Druge subvencije privatnim podjetjem in zasebnikom	74.070,27	69.500,00	69.500,00	100,0
11029002 Razvoj in prilagajanje podeželskih območij	***165.370,40***	***92.578,00***	***141.278,00***	***152,6***
1100401 Urejanje kmetijskih zemljišč in kmet.i nfrastruktura	*19.907,49*	*25.000,00*	*30.000,00*	*120,0*
410299 Druge subvencije privatnim podjetjem in zasebnikom	19.907,49	25.000,00	30.000,00	120,0
1100403 Razvojni projekti LAS Dol.in Bele krajine (Leader/CLLD)	*13.278,00*	*13.278,00*	*13.278,00*	*100,0*
410299 Druge subvencije privatnim podjetjem in zasebnikom	13.278,00	13.278,00	13.278,00	100,0
1100415 Izvedba projektov Leader in CLLD	*0,00*	*6.000,00*	*30.000,00*	*500,0*
402999 Drugi operativni odhodki	0,00	6.000,00	30.000,00	500,0
1100424 Drugi stroški - Čredniška pot	*839,41*	*300,00*	*0,00*	*0,0*
402999 Drugi operativni odhodki	839,41	300,00	0,00	0,0
1100426 Projekt Čredniška pot	*71.315,53*	*0,00*	*0,00*	*---*
420401 Novogradnje	71.315,53	0,00	0,00	---
1100428 Invest.nadzor - projekt Čredniška pot	*1.220,00*	*0,00*	*0,00*	*---*
420801 Investicijski nadzor	1.220,00	0,00	0,00	---
1100431 Priprava proj.Leader in CLLD	*0,00*	*8.000,00*	*10.000,00*	*125,0*
420804 Načrti in druga projektna dokumentacija	0,00	8.000,00	10.000,00	125,0

4000 - Občinska uprava ***v EUR***

PU/PPP/GPR/PPR/PP/K6	REALIZACIJA 2020 (1)	OCENJENA REALIZACIJA 2021 (2)	PRORAČUN 2022 (3)	Indeks (3)/(2)
1100432 Druge stor.in dok.-igrišče znanja in druženja Dobliče	*2.495,15*	*0,00*	*0,00*	*---*
420899 Plačila drugih storitev in dokumentacije	2.495,15	0,00	0,00	---
1100433 Drugi stroški - Uršek raziskuje	*610,00*	*0,00*	*0,00*	*---*
402999 Drugi operativni odhodki	610,00	0,00	0,00	---
1100434 Vzdr.poti zaradi varovanja meje	*31.569,96*	*10.000,00*	*20.000,00*	*200,0*
402599 Drugi izdatki za tekoče vzdrževanje in zavarovanje	31.569,96	10.000,00	20.000,00	200,0
1100501 Str. delovanja tržnice	*1.134,98*	*7.000,00*	*15.000,00*	*214,3*
410299 Druge subvencije privatnim podjetjem in zasebnikom	1.134,98	7.000,00	15.000,00	214,3
1100505 Ukrepi s področja razvoja dopolnilnih dejavnosti	*14.999,90*	*15.000,00*	*15.000,00*	*100,0*
410299 Druge subvencije privatnim podjetjem in zasebnikom	14.999,90	15.000,00	15.000,00	100,0
1100601 Sofinanciranje programov društev	*7.999,98*	*8.000,00*	*8.000,00*	*100,0*
412000 Tekoči transferi nepridobitnim organizacijam in ustanovam	7.999,98	8.000,00	8.000,00	100,0
11029003 Zemljiške operacije	***18.965,23***	***44.000,00***	***15.000,00***	***34,1***
1100701 Urejanje kmetijskih zemljišč-male agromelioracije	*6.095,40*	*10.000,00*	*10.000,00*	*100,0*
410299 Druge subvencije privatnim podjetjem in zasebnikom	6.095,40	10.000,00	10.000,00	100,0
1100712 Izvedba agromelioracije-Dragatuško polje	*0,00*	*21.000,00*	*0,00*	*0,0*
420400 Priprava zemljišča	0,00	21.000,00	0,00	0,0
1100717 Vzdrževanje komasacijskega območja Cerkvišče, Griblje	*1.499,70*	*1.500,00*	*0,00*	*0,0*
402999 Drugi operativni odhodki	1.499,70	1.500,00	0,00	0,0
1100718 Vzdrževanje komasacijskega območja Dragatuško polje	*1.500,00*	*1.500,00*	*0,00*	*0,0*
402999 Drugi operativni odhodki	1.500,00	1.500,00	0,00	0,0
1100719 Vzdrževanje agromeliorac.območja Cerkvišče, Griblje	*4.947,43*	*5.000,00*	*0,00*	*0,0*
402999 Drugi operativni odhodki	4.947,43	5.000,00	0,00	0,0
1100720 Vzdrževanje agromeliorac.območja Dragatuško polje	*4.922,70*	*5.000,00*	*0,00*	*0,0*
402999 Drugi operativni odhodki	4.922,70	5.000,00	0,00	0,0

4000 - Občinska uprava *v EUR*

PU/PPP/GPR/PPR/PP/K6	REALIZACIJA 2020 (1)	OCENJENA REALIZACIJA 2021 (2)	PRORAČUN 2022 (3)	Indeks (3)/(2)
1100721 Vzdrževanje komasac.in agromelior.območij	*0,00*	*0,00*	*5.000,00*	*---*
402999 Drugi operativni odhodki	0,00	0,00	5.000,00	---
1103 Splošne storitve v kmetijstvu	**17.075,75**	**29.000,00**	**31.000,00**	**106,9**
11039001 Delovanje služb in javnih zavodov	***0,00***	***2.000,00***	***2.000,00***	***100,0***
1100902 Drugi odhodki	*0,00*	*2.000,00*	*2.000,00*	*100,0*
402999 Drugi operativni odhodki	0,00	2.000,00	2.000,00	100,0
11039002 Zdravstveno varstvo rastlin in živali	***17.075,75***	***27.000,00***	***29.000,00***	***107,4***
1101001 Stroški oskrbe živali, zaradi nevarnosti okužbe	*17.075,75*	*24.000,00*	*24.000,00*	*100,0*
402999 Drugi operativni odhodki	17.075,75	24.000,00	24.000,00	100,0
1101004 Sofin.sterilizacije in kastracije mačk in psov	*0,00*	*3.000,00*	*5.000,00*	*166,7*
402999 Drugi operativni odhodki	0,00	3.000,00	5.000,00	166,7
1104 Gozdarstvo	**82.800,21**	**112.306,00**	**248.797,00**	**221,5**
11049001 Vzdrževanje in gradnja gozdnih cest	***82.800,21***	***112.306,00***	***248.797,00***	***221,5***
1101201 Vzdrževanje gozdnih cest	*79.165,21*	*90.000,00*	*90.000,00*	*100,0*
402599 Drugi izdatki za tekoče vzdrževanje in zavarovanje	79.165,21	90.000,00	90.000,00	100,0
1101202 Stroški sečnje lesa in vzdr. gozdnih parcel	*1.464,00*	*4.000,00*	*2.000,00*	*50,0*
402999 Drugi operativni odhodki	1.464,00	4.000,00	2.000,00	50,0
1101205 Zagotavljanje tehnične podpore	*585,00*	*2.000,00*	*2.000,00*	*100,0*
410299 Druge subvencije privatnim podjetjem in zasebnikom	585,00	2.000,00	2.000,00	100,0
1101206 Vlag.konces.dajatve v nar.vire-trajn.gosp.z divjadjo	*0,00*	*8.706,00*	*3.297,00*	*37,9*
410299 Druge subvencije privatnim podjetjem in zasebnikom	0,00	8.706,00	3.297,00	37,9
1101207 Načrti in druga PD-gozdna cesta Cirnik-Banova rupa	*1.586,00*	*7.000,00*	*0,00*	*0,0*
420804 Načrti in druga projektna dokumentacija	1.586,00	7.000,00	0,00	0,0

4000 - Občinska uprava *v EUR*

PU/PPP/GPR/PPR/PP/K6	REALIZACIJA 2020 (1)	OCENJENA REALIZACIJA 2021 (2)	PRORAČUN 2022 (3)	Indeks (3)/(2)
1101208 Izgr.gozdne ceste Cirnik-Banova rupa	*0,00*	*500,00*	*145.000,00*	---
420401 Novogradnje	0,00	500,00	145.000,00	---
1101209 Invest.nadzor-izdr.gozdne ceste Cirnik - Banova rupa	*0,00*	*100,00*	*6.500,00*	---
420801 Investicijski nadzor	0,00	100,00	6.500,00	---
1105 Ribištvo	**3.000,00**	**3.000,00**	**3.000,00**	**100,0**
11059001 Program razvoja ribištva	***3.000,00***	***3.000,00***	***3.000,00***	***100,0***
1101301 RD Črnomelj - izvajanje nadzora	*3.000,00*	*3.000,00*	*3.000,00*	*100,0*
412000 Tekoči transferi nepridobitnim organizacijam in ustanovam	3.000,00	3.000,00	3.000,00	100,0
13 PROMET, PROMETNA INFRASTRUKTURA IN KOMUNIKACIJE	**1.394.417,87**	**1.542.927,00**	**2.394.754,00**	**155,2**
1302 Cestni promet in infrastruktura	**1.394.417,87**	**1.538.273,00**	**2.372.054,00**	**154,2**
13029001 Upravljanje in tekoče vzdrževanje občinskih cest	***253.508,98***	***274.100,00***	***330.000,00***	***120,4***
1300101 Vzdrževanje lokalnih cest	*217.735,78*	*260.000,00*	*280.000,00*	*107,7*
402599 Drugi izdatki za tekoče vzdrževanje in zavarovanje	217.735,78	260.000,00	280.000,00	107,7
1300102 Vzdrževanje javnih poti - sol za posip	*3.861,06*	*8.000,00*	*8.000,00*	*100,0*
402599 Drugi izdatki za tekoče vzdrževanje in zavarovanje	3.861,06	8.000,00	8.000,00	100,0
1300301 Sanacija mostov	*31.912,14*	*4.100,00*	*40.000,00*	*975,6*
402599 Drugi izdatki za tekoče vzdrževanje in zavarovanje	31.912,14	4.100,00	40.000,00	975,6
1300303 Urejanje kolesarske infrastrukture	*0,00*	*2.000,00*	*2.000,00*	*100,0*
402599 Drugi izdatki za tekoče vzdrževanje in zavarovanje	0,00	2.000,00	2.000,00	100,0
13029002 Investicijsko vzdrževanje in gradnja občinskih cest	***714.564,83***	***656.124,00***	***692.908,00***	***105,6***
1300401 Občinske ceste	*570.173,33*	*500.000,00*	*400.000,00*	*80,0*
420402 Rekonstrukcije in adaptacije	570.173,33	500.000,00	400.000,00	80,0

4000 - Občinska uprava ***v EUR***

PU/PPP/GPR/PPR/PP/K6	REALIZACIJA 2020 (1)	OCENJENA REALIZACIJA 2021 (2)	PRORAČUN 2022 (3)	Indeks (3)/(2)
1300424 Projekti	*50.549,47*	*70.000,00*	*100.000,00*	*142,9*
420804 Načrti in druga projektna dokumentacija	50.549,47	70.000,00	100.000,00	142,9
1300484 Obvoznica Črnomelj (Kajuhova ul,Ul.21.okt.)	*11.007,76*	*0,00*	*0,00*	*---*
420401 Novogradnje	11.007,76	0,00	0,00	---
1300488 Načrti in druga proj.dok.-ured.avtobus.postajal.Butoraj-JTO	*5.714,00*	*0,00*	*0,00*	*---*
420804 Načrti in druga projektna dokumentacija	5.714,00	0,00	0,00	---
1300492 Obnova ul. Na pristavah	*73.960,47*	*74.465,00*	*0,00*	*0,0*
420501 Obnove	73.960,47	74.465,00	0,00	0,0
1300493 Investicijski nadzor- Obnova ul. Na pristavah	*3.159,80*	*1.659,00*	*0,00*	*0,0*
420801 Investicijski nadzor	3.159,80	1.659,00	0,00	0,0
1300495 Prom.ured.RT-919/1343 OŠ - Vinica	*0,00*	*10.000,00*	*88.525,00*	*885,3*
420401 Novogradnje	0,00	10.000,00	88.525,00	885,3
1300496 Ured.pločnika ob RT-919/1466 Žuniči-Vinica v Vinici	*0,00*	*0,00*	*104.383,00*	*---*
420401 Novogradnje	0,00	0,00	104.383,00	---
13029003 Urejanje cestnega prometa	***122.820,11***	***221.013,00***	***1.036.346,00***	***468,9***
1301101 Prometni znaki in druge ureditve	*21.257,77*	*25.000,00*	*25.000,00*	*100,0*
402599 Drugi izdatki za tekoče vzdrževanje in zavarovanje	21.257,77	25.000,00	25.000,00	100,0
1301102 Ureditev pokritih čakalnic na avtobusnih postajališčih	*5.200,00*	*7.500,00*	*10.000,00*	*133,3*
420401 Novogradnje	5.200,00	7.500,00	10.000,00	133,3
1301103 Neprometna signalizacija-turistična in dr.obvestilna signaliz.	*3.523,41*	*5.000,00*	*5.000,00*	*100,0*
402599 Drugi izdatki za tekoče vzdrževanje in zavarovanje	3.523,41	5.000,00	5.000,00	100,0
1301105 Ulično označevanje-izvedba	*941,35*	*1.500,00*	*5.000,00*	*333,3*
420401 Novogradnje	941,35	1.500,00	5.000,00	333,3
1301108 Elaborat - turistična in druga obvestilna signalizacija	*1.464,00*	*500,00*	*2.000,00*	*400,0*
420804 Načrti in druga projektna dokumentacija	1.464,00	500,00	2.000,00	400,0

4000 - Občinska uprava ***v EUR***

PU/PPP/GPR/PPR/PP/K6	REALIZACIJA 2020 (1)	OCENJENA REALIZACIJA 2021 (2)	PRORAČUN 2022 (3)	Indeks (3)/(2)
1301109 Evropski teden mobilnosti	*889,45*	*3.000,00*	*13.000,00*	*433,3*
402999 Drugi operativni odhodki	889,45	3.000,00	13.000,00	433,3
1301110 Najemnina za parkirišča	*7.101,41*	*6.900,00*	*7.300,00*	*105,8*
402602 Najemnine in zakupnine za garaže in parkirne prostore	7.101,41	6.900,00	7.300,00	105,8
1301117 Izdelava prometne študije	*0,00*	*25.000,00*	*55.000,00*	*220,0*
420804 Načrti in druga projektna dokumentacija	0,00	25.000,00	55.000,00	220,0
1301118 Nakup zemljišč - ured.pločnikov in kolesarskih stez v Črnomlju	*0,00*	*6.809,00*	*5.125,00*	*75,3*
420600 Nakup zemljišč	0,00	6.809,00	5.125,00	75,3
1301119 Načrti in PD -ured.pločnikov in kolesarskih stez v Črnomlju	*0,00*	*732,00*	*0,00*	*0,0*
420804 Načrti in druga projektna dokumentacija	0,00	732,00	0,00	0,0
1301121 Invest.nadzor-ured.odseka "Črne točke" Črmošnjice-Črnomelj3	*420,90*	*0,00*	*0,00*	*---*
420801 Investicijski nadzor	420,90	0,00	0,00	---
1301123 Ureditev pločnikov in kolesarskih stez v Črnomlju	*0,00*	*48.799,00*	*0,00*	*0,0*
420401 Novogradnje	0,00	48.799,00	0,00	0,0
1301124 Invest.nadzor-ured.pločn.in koles.steze v Črnomlju	*0,00*	*1.476,00*	*0,00*	*0,0*
420801 Investicijski nadzor	0,00	1.476,00	0,00	0,0
1301125 Načrti in PD-regional.kolesar.povezava Črn.-Kanižarica	*31.887,75*	*2.803,00*	*0,00*	*0,0*
420804 Načrti in druga projektna dokumentacija	31.887,75	2.803,00	0,00	0,0
1301127 Druge stor.in dok.-regional.kolesar.povez.Črn.-Kanižarica	*0,00*	*152,00*	*1.830,00*	*---*
420899 Plačila drugih storitev in dokumentacije	0,00	152,00	1.830,00	---
1301129 Nakup zemljišč - reg.koles.povezava Črnomelj-Kanižarica	*0,00*	*6.184,00*	*6.860,00*	*110,9*
420600 Nakup zemljišč	0,00	6.184,00	6.860,00	110,9
1301130 Načrti in PD - brv na Majer	*22.223,52*	*0,00*	*0,00*	*---*
420804 Načrti in druga projektna dokumentacija	22.223,52	0,00	0,00	---

4000 - Občinska uprava ***v EUR***

PU/PPP/GPR/PPR/PP/K6	REALIZACIJA 2020 (1)	OCENJENA REALIZACIJA 2021 (2)	PRORAČUN 2022 (3)	Indeks (3)/(2)
1301131 Dr.stor.in dok.-brv na Majer	*0,00*	*1.000,00*	*0,00*	*0,0*
420899 Plačila drugih storitev in dokumentacije	0,00	1.000,00	0,00	0,0
1301133 Načrti in PD - reg.kolesar.povezava Livar Črn.-TRIS Kanižarica	*27.910,55*	*2.803,00*	*0,00*	*0,0*
420804 Načrti in druga projektna dokumentacija	27.910,55	2.803,00	0,00	0,0
1301135 Reg.kolesarska povezava Črnomelj-Kanižarica	*0,00*	*73.200,00*	*879.607,00*	*---*
420401 Novogradnje	0,00	73.200,00	879.607,00	---
1301136 Inv.nadzor-reg.koles.povezava Črnomelj-Kanižarica	*0,00*	*1.508,00*	*18.124,00*	*---*
420801 Investicijski nadzor	0,00	1.508,00	18.124,00	---
1301138 Idej.zasn. (IZP)-drž.koles.povezava D8 (Dol.Toplice-Semič-Črn.)	*0,00*	*1.147,00*	*2.500,00*	*218,0*
420899 Plačila drugih storitev in dokumentacije	0,00	1.147,00	2.500,00	218,0
13029004 Cestna razsvetljava	***303.523,95***	***387.036,00***	***312.800,00***	***80,8***
1302001 Javna razsvetljava - tokovina	*55.040,19*	*60.000,00*	*70.000,00*	*116,7*
402200 Električna energija	55.040,19	60.000,00	70.000,00	116,7
1302002 Vzdrževanje javne razsvetljave	*34.903,65*	*28.000,00*	*28.000,00*	*100,0*
402599 Drugi izdatki za tekoče vzdrževanje in zavarovanje	34.903,65	28.000,00	28.000,00	100,0
1302004 Ureditev JR v občini	*150.909,55*	*235.000,00*	*150.000,00*	*63,8*
420401 Novogradnje	150.909,55	235.000,00	150.000,00	63,8
1302017 Posodobitev JR v občini	*62.670,56*	*64.036,00*	*64.800,00*	*101,2*
402200 Električna energija	62.670,56	64.036,00	64.800,00	101,2
1306 Telekomunikacije in pošta	**0,00**	**4.654,00**	**22.700,00**	**487,8**
13069001 Investicijska vlaganja v telekomunikacijsko omrežje	***0,00***	***4.654,00***	***22.700,00***	***487,8***
1302103 Načrti in dr.proj.dokum.-izgr.širokopasovn.omrežja	*0,00*	*1.000,00*	*0,00*	*0,0*
420804 Načrti in druga projektna dokumentacija	0,00	1.000,00	0,00	0,0
1302106 Wi-Fi točke-str.upravljanja in vzdrževanja	*0,00*	*2.654,00*	*2.700,00*	*101,7*
402299 Druge storitve komunikacij in komunale	0,00	2.654,00	2.700,00	101,7

4000 - Občinska uprava *v EUR*

PU/PPP/GPR/PPR/PP/K6	REALIZACIJA 2020 (1)	OCENJENA REALIZACIJA 2021 (2)	PRORAČUN 2022 (3)	Indeks (3)/(2)
1302108 Razvoj pametnega mesta	*0,00*	*1.000,00*	*20.000,00*	*---*
413099 Drugi tekoči transferi občinam	0,00	1.000,00	20.000,00	---
14 GOSPODARSTVO	**899.979,75**	**1.167.155,00**	**1.503.241,00**	**128,8**
1402 Pospeševanje in podpora gospodarski dejavnosti	**773.305,84**	**902.763,00**	**1.240.712,00**	**137,4**
14029001 Spodbujanje razvoja malega gospodarstva	***773.305,84***	***902.763,00***	***1.240.712,00***	***137,4***
1400307 Sred. za delovanje štipendijske sheme	*4.280,00*	*4.224,00*	*4.227,00*	*100,1*
410299 Druge subvencije privatnim podjetjem in zasebnikom	4.280,00	4.224,00	4.227,00	100,1
1400309 RIC - Sredstva za plače in druge izdatke zaposlenim	*96.961,57*	*112.787,00*	*171.164,00*	*151,8*
413300 Tekoči transferi v javne zavode - sredstva za plače in druge izdatke zaposlenim	96.961,57	112.787,00	171.164,00	151,8
1400311 RIC - sredstva za prispevke delodajalca	*14.270,69*	*16.639,00*	*27.115,00*	*163,0*
413301 Tekoči transferi v javne zavode - sredstva za prispevke delodajalcev	14.270,69	16.639,00	27.115,00	163,0
1400312 RIC - Materialni stroški	*101.814,10*	*98.130,00*	*125.100,00*	*127,5*
413302 Tekoči transferi v javne zavode - za izdatke za blago in storitve	101.814,10	98.130,00	125.100,00	127,5
1400313 RIC - premije kolekt. dod. pokojn. zavarov.	*1.397,95*	*1.545,00*	*2.730,00*	*176,7*
413310 Tekoči transferi v javne zavode - za premije kolektivnega dodatnega pokojninskega zavarovanja	1.397,95	1.545,00	2.730,00	176,7
1400317 Promocija podjetništva	*3.800,00*	*3.800,00*	*3.800,00*	*100,0*
410299 Druge subvencije privatnim podjetjem in zasebnikom	3.800,00	3.800,00	3.800,00	100,0
1400320 Sofin.dejavn.spodbujanja reg.razvoja	*5.682,27*	*5.360,00*	*5.330,00*	*99,4*
410299 Druge subvencije privatnim podjetjem in zasebnikom	5.682,27	5.360,00	5.330,00	99,4
1400329 RIC -str.delovanja podjetniškega inkubatorja	*35.027,19*	*35.800,00*	*35.800,00*	*100,0*
413302 Tekoči transferi v javne zavode - za izdatke za blago in storitve	35.027,19	35.800,00	35.800,00	100,0
1400338 Sofin.podjetniških inovacij	*4.376,69*	*7.000,00*	*7.000,00*	*100,0*
410299 Druge subvencije privatnim podjetjem in zasebnikom	4.376,69	7.000,00	7.000,00	100,0

4000 - Občinska uprava ***v EUR***

PU/PPP/GPR/PPR/PP/K6	REALIZACIJA 2020 (1)	OCENJENA REALIZACIJA 2021 (2)	PRORAČUN 2022 (3)	Indeks (3)/(2)
1400339 Str.za delovanje projekta podjetniških inovacij	*700,00*	*1.050,00*	*1.050,00*	*100,0*
410299 Druge subvencije privatnim podjetjem in zasebnikom	700,00	1.050,00	1.050,00	100,0
1400340 Dogovor za razvoj regije in skupne aktivnosti	*3.411,93*	*4.114,00*	*6.614,00*	*160,8*
410299 Druge subvencije privatnim podjetjem in zasebnikom	3.411,93	4.114,00	6.614,00	160,8
1400345 Koordinacija projektov	*3.412,00*	*3.480,00*	*3.480,00*	*100,0*
410299 Druge subvencije privatnim podjetjem in zasebnikom	3.412,00	3.480,00	3.480,00	100,0
1400348 CRRI - Center razvoja, raziskav in inovacij JV Slovenije	*10.000,00*	*10.000,00*	*10.000,00*	*100,0*
410299 Druge subvencije privatnim podjetjem in zasebnikom	10.000,00	10.000,00	10.000,00	100,0
1400349 Izvajanje garancijske sheme	*3.028,50*	*3.042,00*	*3.150,00*	*103,6*
410299 Druge subvencije privatnim podjetjem in zasebnikom	3.028,50	3.042,00	3.150,00	103,6
1400360 Obnova infrastrukture v poslovnih conah	*10.017,58*	*12.000,00*	*42.000,00*	*350,0*
420501 Obnove	10.017,58	12.000,00	42.000,00	350,0
1400361 RIC - sred.za investicijsko vzdržev.stavb v upr.	*45.667,81*	*35.000,00*	*17.400,00*	*49,7*
413302 Tekoči transferi v javne zavode - za izdatke za blago in storitve	45.667,81	35.000,00	17.400,00	49,7
1400362 Ureditev ekon.poslov.infrastr.v PC TRIS Kanižarica - 2.del	*369.437,86*	*0,00*	*0,00*	*---*
420401 Novogradnje	369.437,86	0,00	0,00	---
1400363 Invest.nadzor-ekon.posl.infrastr.v PC TRIS Kanižarica-2.del	*9.437,14*	*0,00*	*0,00*	*---*
420801 Investicijski nadzor	9.437,14	0,00	0,00	---
1400365 Dr.stor.in dok.-ekon.posl.infrastr.v PC TRIS Kanižarica-2.del	*1.306,58*	*0,00*	*0,00*	*---*
420899 Plačila drugih storitev in dokumentacije	1.306,58	0,00	0,00	---
1400370 Modernizacija Dolenjske železnice	*4.700,00*	*2.350,00*	*0,00*	*0,0*
410299 Druge subvencije privatnim podjetjem in zasebnikom	4.700,00	2.350,00	0,00	0,0
1400371 Vplačila v garancijsko shemo	*10.000,00*	*0,00*	*0,00*	*---*
410299 Druge subvencije privatnim podjetjem in zasebnikom	10.000,00	0,00	0,00	---

4000 - Občinska uprava ***v EUR***

PU/PPP/GPR/PPR/PP/K6	REALIZACIJA 2020 (1)	OCENJENA REALIZACIJA 2021 (2)	PRORAČUN 2022 (3)	Indeks (3)/(2)
1400372 Ured.infr.v PC TRIS Kanižarica-1.del (2.faza)	*0,00*	*320.461,00*	*200.161,00*	*62,5*
420401 Novogradnje	0,00	320.461,00	200.161,00	62,5
1400373 Inv.nadzor-ured.infr.v PC TRIS Kanižarica-1.del (2.faza)	*0,00*	*7.116,00*	*4.365,00*	*61,3*
420801 Investicijski nadzor	0,00	7.116,00	4.365,00	61,3
1400374 Načrti in dr.proj.dok.-ured.infr.v PC TRIS Kanižarica-1del (2.faza)	*8.452,01*	*0,00*	*0,00*	*---*
420804 Načrti in druga projektna dokumentacija	8.452,01	0,00	0,00	---
1400375 Druge stor.in dok.-ured.infr.v PC TRIS Kanižarica-1.del (2.faza)	*0,00*	*50,00*	*1.000,00*	*---*
420899 Plačila drugih storitev in dokumentacije	0,00	50,00	1.000,00	---
1400376 RIC-proj.Pokolpje	*0,00*	*19.700,00*	*19.700,00*	*100,0*
413302 Tekoči transferi v javne zavode - za izdatke za blago in storitve	0,00	19.700,00	19.700,00	100,0
1400377 RIC-inv.vzdr.podj.inkub.	*0,00*	*10.000,00*	*10.000,00*	*100,0*
413302 Tekoči transferi v javne zavode - za izdatke za blago in storitve	0,00	10.000,00	10.000,00	100,0
1400378 Ured.ekon.posl.infrastrukt.v PC TRIS Kanižarica-3.del	*0,00*	*50,00*	*322.796,00*	*---*
420401 Novogradnje	0,00	50,00	322.796,00	---
1400379 Inv.nadzor-ekon.posl.infrastrukt.v PC TRIS Kanižarica-3.del	*0,00*	*15,00*	*8.070,00*	*---*
420801 Investicijski nadzor	0,00	15,00	8.070,00	---
1400380 Načrti in dr.proj.dok.-ured.infr.v PC TRIS Kanižarica-3.del	*0,00*	*17.000,00*	*0,00*	*0,0*
420804 Načrti in druga projektna dokumentacija	0,00	17.000,00	0,00	0,0
1400381 Druge stor.in dok.-ured.infr.v PC TRIS Kanižarica-3.del	*0,00*	*50,00*	*3.660,00*	*---*
420899 Plačila drugih storitev in dokumentacije	0,00	50,00	3.660,00	---
1400382 Članarina Evr.združ.za teritorialno sodelovanje (EZTZ)	*0,00*	*0,00*	*5.000,00*	*---*
402922 Članarine v domačih neprofitnih institucijah	0,00	0,00	5.000,00	---
1400401 Pospeševanje podjetništva	*24.537,97*	*30.000,00*	*40.000,00*	*133,3*
410201 Subvencioniranje obresti privatnim podjetjem in zasebnikom	24.537,97	30.000,00	40.000,00	133,3

4000 - Občinska uprava ***v EUR***

PU/PPP/GPR/PPR/PP/K6	REALIZACIJA 2020 (1)	OCENJENA REALIZACIJA 2021 (2)	PRORAČUN 2022 (3)	Indeks (3)/(2)
1400406 Drugi odhodki	*1.586,00*	*2.000,00*	*10.000,00*	*500,0*
402999 Drugi operativni odhodki	1.586,00	2.000,00	10.000,00	500,0
1400407 Subvencioniranje komunalnega prispevka	*0,00*	*140.000,00*	*150.000,00*	*107,1*
410299 Druge subvencije privatnim podjetjem in zasebnikom	0,00	140.000,00	150.000,00	107,1
1403 Promocija Slovenije, razvoj turizma in gostinstva	**126.673,91**	**264.392,00**	**262.529,00**	**99,3**
14039001 Promocija občine	***99.602,34***	***104.638,00***	***93.160,00***	***89,0***
1400501 Promocijske dejavnosti	*11.173,48*	*15.000,00*	*20.000,00*	*133,3*
402099 Drugi splošni material in storitve	11.173,48	15.000,00	20.000,00	133,3
1400502 RIC - promocijske dejavnosti	*14.000,02*	*31.760,00*	*31.000,00*	*97,6*
413302 Tekoči transferi v javne zavode - za izdatke za blago in storitve	14.000,02	31.760,00	31.000,00	97,6
1400507 RIC - ostali projekti	*51.928,84*	*26.378,00*	*3.000,00*	*11,4*
413302 Tekoči transferi v javne zavode - za izdatke za blago in storitve	51.928,84	26.378,00	3.000,00	11,4
1400509 RIC - izvajanje strateg.razvoja turizma Bele krajine	*22.500,00*	*31.500,00*	*39.160,00*	*124,3*
413302 Tekoči transferi v javne zavode - za izdatke za blago in storitve	22.500,00	31.500,00	39.160,00	124,3
14039002 Spodbujanje razvoja turizma in gostinstva	***27.071,57***	***159.754,00***	***169.369,00***	***106,0***
1400801 Turistični programi - sofinanciranje	*5.000,00*	*5.000,00*	*10.000,00*	*200,0*
412000 Tekoči transferi nepridobitnim organizacijam in ustanovam	5.000,00	5.000,00	10.000,00	200,0
1400904 Pustovanje	*2.000,00*	*0,00*	*0,00*	*---*
412000 Tekoči transferi nepridobitnim organizacijam in ustanovam	2.000,00	0,00	0,00	---
1400906 RIC-prired.Jurjevanje	*0,00*	*21.000,00*	*45.000,00*	*214,3*
413302 Tekoči transferi v javne zavode - za izdatke za blago in storitve	0,00	21.000,00	45.000,00	214,3
1401136 Vzdrževanje in upravljanje turistične infrastrukture	*10.209,25*	*34.000,00*	*35.000,00*	*102,9*
402999 Drugi operativni odhodki	10.209,25	34.000,00	35.000,00	102,9
1401137 Vodno povračilo za vstopno izstopna mesta	*419,52*	*420,00*	*750,00*	*178,6*
420899 Plačila drugih storitev in dokumentacije	419,52	420,00	750,00	178,6

4000 - Občinska uprava ***v EUR***

PU/PPP/GPR/PPR/PP/K6	REALIZACIJA 2020 (1)	OCENJENA REALIZACIJA 2021 (2)	PRORAČUN 2022 (3)	Indeks (3)/(2)
1401145 Proj.Koles.veriga na podeželju-dobava in montaža opreme	*0,00*	*30.914,00*	*0,00*	*0,0*
420299 Nakup druge opreme in napeljav	0,00	30.914,00	0,00	0,0
1401147 Urej.prireditv.prostora v jurjevanjski dragi	*0,00*	*3.000,00*	*10.000,00*	*333,3*
420501 Obnove	0,00	3.000,00	10.000,00	333,3
1401149 Inv.nadzor-urej.prireditv.prostora v jurjevanjski dragi	*0,00*	*70,00*	*3.000,00*	*---*
420801 Investicijski nadzor	0,00	70,00	3.000,00	---
1401151 Načrti in dr.proj.dokum.-Kolesarska veriga na podeželju	*0,00*	*800,00*	*318,00*	*39,8*
420804 Načrti in druga projektna dokumentacija	0,00	800,00	318,00	39,8
1401152 Načrti in dr.proj.dokum.-urej.prireditv.prostora v jurjevanjski dragi	*7.000,00*	*50.000,00*	*30.000,00*	*60,0*
420804 Načrti in druga projektna dokumentacija	7.000,00	50.000,00	30.000,00	60,0
1401154 Druge stor.in dok.-urej.prireditv.prostora v jurjevanjski dragi	*2.442,80*	*1.000,00*	*3.000,00*	*300,0*
420899 Plačila drugih storitev in dokumentacije	2.442,80	1.000,00	3.000,00	300,0
1401155 Druge stor.in dok.-Kolesarska veriga na podeželju	*0,00*	*3.500,00*	*3.201,00*	*91,5*
420899 Plačila drugih storitev in dokumentacije	0,00	3.500,00	3.201,00	91,5
1401156 Vzdr.in upravljanje polnilne postaje	*0,00*	*3.050,00*	*5.000,00*	*163,9*
402999 Drugi operativni odhodki	0,00	3.050,00	5.000,00	163,9
1401157 Druge stor.in dok.-ureditve ob reki Lahinji in Dobličici v mest.jedru	*0,00*	*7.000,00*	*18.100,00*	*258,6*
420899 Plačila drugih storitev in dokumentacije	0,00	7.000,00	18.100,00	258,6
1401158 Ureditev turistične infrastrukture v mestnem jedru	*0,00*	*0,00*	*5.000,00*	*---*
402999 Drugi operativni odhodki	0,00	0,00	5.000,00	---
1401159 Raziskave geoterm.potenciala - območje Šipek	*0,00*	*0,00*	*1.000,00*	*---*
402999 Drugi operativni odhodki	0,00	0,00	1.000,00	---

4000 - Občinska uprava *v EUR*

PU/PPP/GPR/PPR/PP/K6	REALIZACIJA 2020 (1)	OCENJENA REALIZACIJA 2021 (2)	PRORAČUN 2022 (3)	Indeks (3)/(2)
15 VAROVANJE OKOLJA IN NARAVNE DEDIŠČINE	**728.664,51**	**1.786.542,00**	**3.380.840,00**	**189,2**
1502 Zmanjševanje onesnaženja, kontrola in nadzor	**728.664,51**	**1.786.542,00**	**3.380.840,00**	**189,2**
15029001 Zbiranje in ravnanje z odpadki	***46.722,75***	***147.177,00***	***255.880,00***	***173,9***
1500105 Obnovitvene in razširitvene investicije-CeROD	*7.052,91*	*13.582,00*	*13.582,00*	*100,0*
420402 Rekonstrukcije in adaptacije	7.052,91	13.582,00	13.582,00	100,0
1500106 Ured.EKO otokov.nabava posod za BIO odpadke	*18.153,76*	*25.500,00*	*30.000,00*	*117,7*
420402 Rekonstrukcije in adaptacije	18.153,76	25.500,00	30.000,00	117,7
1500107 Subvencije omrežnin	*17.389,87*	*15.500,00*	*15.000,00*	*96,8*
411999 Drugi transferi posameznikom in gospodinjstvom	17.389,87	15.500,00	15.000,00	96,8
1500108 CERO DBK - MBO Dolenjske in Bele krajine	*4.126,21*	*76.606,00*	*118.890,00*	*155,2*
431100 Investicijski transferi javnim podjetjem in družbam, ki so v lasti države ali občin	4.126,21	76.606,00	118.890,00	155,2
1500110 CeROD - ureditev ploščadi	*0,00*	*15.989,00*	*24.240,00*	*151,6*
431100 Investicijski transferi javnim podjetjem in družbam, ki so v lasti države ali občin	0,00	15.989,00	24.240,00	151,6
1500111 Odškodn.zaradi sodne poravnave - CeROD (2.faza)	*0,00*	*0,00*	*54.168,00*	*---*
402702 Odškodnine zaradi sodnih postopkov	0,00	0,00	54.168,00	---
15029002 Ravnanje z odpadno vodo	***610.346,52***	***1.524.076,00***	***3.019.693,00***	***198,1***
15007001 Načrti in dr.proj.dok.-kanaliz.v delu RN Drenovec-pod R1-218	*0,00*	*4.000,00*	*4.000,00*	*100,0*
420804 Načrti in druga projektna dokumentacija	0,00	4.000,00	4.000,00	100,0
15007002 Načrti in dr.proj.dok.-odv.in čišč.odp.voda na obm.habitata črne člov.ribice	*0,00*	*48.739,00*	*48.739,00*	*100,0*
420804 Načrti in druga projektna dokumentacija	0,00	48.739,00	48.739,00	100,0
15007004 Inv.nadzor-kanalizacija Kvasica	*0,00*	*2.459,00*	*5.200,00*	*211,5*
420801 Investicijski nadzor	0,00	2.459,00	5.200,00	211,5
15007007 Druge stor.in dokum. - kanaliz.in ČN Dobliče - 1.del	*0,00*	*0,00*	*3.050,00*	*---*
420899 Plačila drugih storitev in dokumentacije	0,00	0,00	3.050,00	---

4000 - Občinska uprava ***v EUR***

PU/PPP/GPR/PPR/PP/K6	REALIZACIJA 2020 (1)	OCENJENA REALIZACIJA 2021 (2)	PRORAČUN 2022 (3)	Indeks (3)/(2)
1500746 Rekonstr.kanalizacijskega omrežja	*125.585,03*	*702.548,00*	*450.000,00*	*64,1*
420402 Rekonstrukcije in adaptacije	125.585,03	702.548,00	450.000,00	64,1
1500747 Investicijsko vzdrž.kanalizacijske opreme	*247.014,09*	*52.445,00*	*50.000,00*	*95,3*
420500 Investicijsko vzdrževanje in izboljšave	247.014,09	52.445,00	50.000,00	95,3
1500765 Subvenc.malih čistilnih naprav	*9.000,00*	*15.000,00*	*15.000,00*	*100,0*
410201 Subvencioniranje obresti privatnim podjetjem in zasebnikom	9.000,00	15.000,00	15.000,00	100,0
1500766 Subvencije omrežnin	*92.689,21*	*80.000,00*	*80.000,00*	*100,0*
411999 Drugi transferi posameznikom in gospodinjstvom	92.689,21	80.000,00	80.000,00	100,0
1500767 Dr.stor. in dokum.-Odv.in čišč.odpad.vode v poreč. Kolpe-obč.Črn.	*17.649,98*	*2.013,00*	*3.992,00*	*198,3*
420899 Plačila drugih storitev in dokumentacije	17.649,98	2.013,00	3.992,00	198,3
1500770 Načrti in dr.proj.dok.-kanalizacija Dobliče	*19.240,00*	*21.554,00*	*10.138,00*	*47,0*
420804 Načrti in druga projektna dokumentacija	19.240,00	21.554,00	10.138,00	47,0
1500787 Druge storitve in dokum.-kanalizacije in ČN v občini	*2.964,60*	*15.500,00*	*17.000,00*	*109,7*
420899 Plačila drugih storitev in dokumentacije	2.964,60	15.500,00	17.000,00	109,7
1500789 Načrti in dr.proj.dok.-kanalizacija Vinica-2.del	*0,00*	*10.000,00*	*10.000,00*	*100,0*
420804 Načrti in druga projektna dokumentacija	0,00	10.000,00	10.000,00	100,0
1500791 Kanalazacija Vinica - naselje Drenovec (vklj.z romskim naseljem)	*90.695,31*	*0,00*	*0,00*	*---*
420401 Novogradnje	90.695,31	0,00	0,00	---
1500794 Načrti in druga PD-odvaj.in čišč.odpad.vode v poreč.Kolpe-obč.Črnomelj	*5.508,30*	*45.842,00*	*0,00*	*0,0*
420804 Načrti in druga projektna dokumentacija	5.508,30	45.842,00	0,00	0,0
1500795 Meteorna kanalizacija Kvasica	*0,00*	*40.000,00*	*161.000,00*	*402,5*
420401 Novogradnje	0,00	40.000,00	161.000,00	402,5
1500796 Odv.in čišč.odp.voda iz porečja Kolpe-obč.Črn.	*0,00*	*470.000,00*	*2.095.028,00*	*445,8*
420401 Novogradnje	0,00	470.000,00	2.095.028,00	445,8

4000 - Občinska uprava ***v EUR***

PU/PPP/GPR/PPR/PP/K6	REALIZACIJA 2020 (1)	OCENJENA REALIZACIJA 2021 (2)	PRORAČUN 2022 (3)	Indeks (3)/(2)
1500798 Inv.nadzor-odv.in čišč.odpad.voda iz porečja Kolpe-obč.Črn.	*0,00*	*13.976,00*	*66.546,00*	*476,1*
420801 Investicijski nadzor	0,00	13.976,00	66.546,00	476,1
15029003 Izboljšanje stanja okolja	***71.595,24***	***115.289,00***	***105.267,00***	***91,3***
1501901 Varstvo okolja	*13.381,95*	*25.000,00*	*20.000,00*	*80,0*
402999 Drugi operativni odhodki	13.381,95	25.000,00	20.000,00	80,0
1501902 Odvoz odpadkov v času turisitčne sezone	*4.540,00*	*5.000,00*	*5.000,00*	*100,0*
410200 Subvencioniranje cen privatnim podjetjem in zasebnikom	4.540,00	5.000,00	5.000,00	100,0
1501906 RIC - upravljanje KP Lahinja	*38.624,66*	*25.350,00*	*30.000,00*	*118,3*
413302 Tekoči transferi v javne zavode - za izdatke za blago in storitve	38.624,66	25.350,00	30.000,00	118,3
1501938 Upravljanje z vodnimi viri	*2.750,00*	*8.000,00*	*2.000,00*	*25,0*
411999 Drugi transferi posameznikom in gospodinjstvom	2.750,00	8.000,00	2.000,00	25,0
1501951 Projekt Črna človeška ribica	*4.501,84*	*0,00*	*0,00*	*---*
402999 Drugi operativni odhodki	4.501,84	0,00	0,00	---
1501955 Druge stor.in dok.-vzpostavitev in interpet.učne poti Nerajski lugi	*7.796,79*	*0,00*	*0,00*	*---*
420899 Plačila drugih storitev in dokumentacije	7.796,79	0,00	0,00	---
1501956 RIC-sr.za plače in dr.izdatke zaposlenim	*0,00*	*21.458,00*	*22.637,00*	*105,5*
413300 Tekoči transferi v javne zavode - sredstva za plače in druge izdatke zaposlenim	0,00	21.458,00	22.637,00	105,5
1501957 RIC-sr.za prisp.delodajalca	*0,00*	*3.094,00*	*3.230,00*	*104,4*
413301 Tekoči transferi v javne zavode - sredstva za prispevke delodajalcev	0,00	3.094,00	3.230,00	104,4
1501958 RIC-premija kolekt.dod.pokojn.zavarovanja	*0,00*	*387,00*	*400,00*	*103,4*
413310 Tekoči transferi v javne zavode - za premije kolektivnega dodatnega pokojninskega zavarovanja	0,00	387,00	400,00	103,4
1501959 Dr.stor.in dok.-ohr.podtalnice in vodn.virov-ohranj.črnega močerila	*0,00*	*15.000,00*	*15.000,00*	*100,0*
420899 Plačila drugih storitev in dokumentacije	0,00	15.000,00	15.000,00	100,0
1501980 Sanacija Radenskega kala	*0,00*	*12.000,00*	*0,00*	*0,0*
402999 Drugi operativni odhodki	0,00	12.000,00	0,00	0,0

4000 - Občinska uprava *v EUR*

PU/PPP/GPR/PPR/PP/K6	REALIZACIJA 2020 (1)	OCENJENA REALIZACIJA 2021 (2)	PRORAČUN 2022 (3)	Indeks (3)/(2)
1501981 Sanacija kalov v občini	*0,00*	*0,00*	*7.000,00*	*---*
402999 Drugi operativni odhodki	0,00	0,00	7.000,00	---
16 PROSTORSKO PLANIRANJE IN STANOVANJSKO KOMUNALNA DEJAVNOST	**2.215.309,92**	**2.472.599,00**	**2.333.612,00**	**94,4**
1602 Prostorsko in podeželsko planiranje in administracija	**68.119,32**	**265.090,00**	**228.500,00**	**86,2**
16029001 Urejanje in nadzor na področju geodetskih evidenc	***26.837,10***	***41.000,00***	***41.000,00***	***100,0***
1600206 Vodenje katastra GJI	*26.837,10*	*25.000,00*	*25.000,00*	*100,0*
413500 Tekoča plačila storitev drugim izvajalcem javnih služb, ki niso posredni proračunski uporabniki	26.837,10	25.000,00	25.000,00	100,0
1600209 Vzpostavitev evidence dejanske rabe zemljišč	*0,00*	*16.000,00*	*16.000,00*	*100,0*
402999 Drugi operativni odhodki	0,00	16.000,00	16.000,00	100,0
16029003 Prostorsko načrtovanje	***41.282,22***	***224.090,00***	***187.500,00***	***83,7***
1600401 Izvedbeni prostorski akti	*3.525,38*	*35.000,00*	*30.000,00*	*85,7*
420804 Načrti in druga projektna dokumentacija	3.525,38	35.000,00	30.000,00	85,7
1600402 Strateški prostorski akti	*34.756,84*	*30.000,00*	*50.000,00*	*166,7*
420899 Plačila drugih storitev in dokumentacije	34.756,84	30.000,00	50.000,00	166,7
1600404 Str.izdelave poplavne študije HHŠ	*0,00*	*0,00*	*5.000,00*	*---*
420899 Plačila drugih storitev in dokumentacije	0,00	0,00	5.000,00	---
1603201 Gospodarjenje s stavbnimi zemljišči	*0,00*	*14.000,00*	*10.000,00*	*71,4*
420402 Rekonstrukcije in adaptacije	0,00	14.000,00	10.000,00	71,4
1603214 Rekonstr.Ul.Mirana Jarca	*3.000,00*	*0,00*	*0,00*	*---*
420402 Rekonstrukcije in adaptacije	3.000,00	0,00	0,00	---
1603221 Ureditev odprtih javnih površin	*0,00*	*37.070,00*	*55.000,00*	*148,4*
402999 Drugi operativni odhodki	0,00	37.070,00	55.000,00	148,4
1603222 Nakup urbane opreme	*0,00*	*10.000,00*	*25.000,00*	*250,0*
420299 Nakup druge opreme in napeljav	0,00	10.000,00	25.000,00	250,0

4000 - Občinska uprava *v EUR*

PU/PPP/GPR/PPR/PP/K6	REALIZACIJA 2020 (1)	OCENJENA REALIZACIJA 2021 (2)	PRORAČUN 2022 (3)	Indeks (3)/(2)
1603223 Prometna in kom.infrastr.v delu RN Kanižarica	*0,00*	*93.600,00*	*10.000,00*	*10,7*
420402 Rekonstrukcije in adaptacije	0,00	93.600,00	10.000,00	10,7
1603224 Inv.nadzor-prom.in kom.infrastr.v delu RN Kanižarica	*0,00*	*4.420,00*	*2.500,00*	*56,6*
420801 Investicijski nadzor	0,00	4.420,00	2.500,00	56,6
1603 Komunalna dejavnost	**1.558.399,97**	**1.536.442,00**	**1.519.571,00**	**98,9**
16039001 Oskrba z vodo	***1.057.205,39***	***989.042,00***	***953.721,00***	***96,4***
1600606 Plač. drugih stor. in dokument.-vodovodi v občini Črnomelj	*1.076,04*	*5.000,00*	*5.000,00*	*100,0*
420899 Plačila drugih storitev in dokumentacije	1.076,04	5.000,00	5.000,00	100,0
1600620 Subvencija omrežnine	*231.435,64*	*205.000,00*	*205.000,00*	*100,0*
411999 Drugi transferi posameznikom in gospodinjstvom	231.435,64	205.000,00	205.000,00	100,0
1600621 Rekonstrukcije vodovodnega omrežja	*407.579,67*	*535.050,00*	*460.000,00*	*86,0*
420402 Rekonstrukcije in adaptacije	407.579,67	535.050,00	460.000,00	86,0
1600622 Inv.vzdr.opreme in objektov	*99.092,12*	*112.885,00*	*81.150,00*	*71,9*
420500 Investicijsko vzdrževanje in izboljšave	99.092,12	112.885,00	81.150,00	71,9
1600642 Drugi odhodki s področja oskrbe z vodo	*0,00*	*500,00*	*500,00*	*100,0*
402099 Drugi splošni material in storitve	0,00	500,00	500,00	100,0
1600643 Načrti in dr.proj.dokument.-vodovod Špeharska dolina	*0,00*	*19.203,00*	*11.859,00*	*61,8*
420804 Načrti in druga projektna dokumentacija	0,00	19.203,00	11.859,00	61,8
1600651 Izgradnja sekundarnih vodovodov v občini-2.del	*295.335,38*	*90.000,00*	*0,00*	*0,0*
420401 Novogradnje	295.335,38	90.000,00	0,00	0,0
1600652 Invest.nadzor-sek.vodovodi v občini Črnomelj-2.del	*5.682,76*	*2.000,00*	*0,00*	*0,0*
420801 Investicijski nadzor	5.682,76	2.000,00	0,00	0,0
1600653 Načrti in dr.proj.dokument.-sek.vodovodi v občini Črnomelj-2.del	*2.324,23*	*6.483,00*	*8.500,00*	*131,1*
420804 Načrti in druga projektna dokumentacija	2.324,23	6.483,00	8.500,00	131,1

4000 - Občinska uprava ***v EUR***

PU/PPP/GPR/PPR/PP/K6	REALIZACIJA 2020 (1)	OCENJENA REALIZACIJA 2021 (2)	PRORAČUN 2022 (3)	Indeks (3)/(2)
1600654 Plač.dr.storitev in dokum.-sek. vodovodi v občini Črnomelj-2.del	*1.171,20*	*2.921,00*	*0,00*	*0,0*
420899 Plačila drugih storitev in dokumentacije	1.171,20	2.921,00	0,00	0,0
1600656 Dokončanje vodovodov v občini	*0,00*	*0,00*	*163.003,00*	*---*
420401 Novogradnje	0,00	0,00	163.003,00	---
1600657 Invest.nadzor - dokončanje vodovodov v občini	*0,00*	*0,00*	*3.977,00*	*---*
420801 Investicijski nadzor	0,00	0,00	3.977,00	---
1600658 Načrti in dr.proj.dokum.-dokončanje vodovodov v občini	*0,00*	*0,00*	*3.050,00*	*---*
420804 Načrti in druga projektna dokumentacija	0,00	0,00	3.050,00	---
1600659 Plač.dr.stor.in dokum.-dokončanje vodovodov v občini	*0,00*	*0,00*	*3.182,00*	*---*
420899 Plačila drugih storitev in dokumentacije	0,00	0,00	3.182,00	---
1603301 Sofinanciranje prevoza pitne vode	*13.508,35*	*10.000,00*	*8.500,00*	*85,0*
411999 Drugi transferi posameznikom in gospodinjstvom	13.508,35	10.000,00	8.500,00	85,0
16039002 Urejanje pokopališč in pogrebna dejavnost	***1.100,00***	***36.400,00***	***11.850,00***	***32,6***
1603401 Vzdrževanje grobišč	*1.100,00*	*9.000,00*	*11.850,00*	*131,7*
402599 Drugi izdatki za tekoče vzdrževanje in zavarovanje	1.100,00	9.000,00	11.850,00	131,7
1603402 Proj.dok.-pokopališče Vojna vas	*0,00*	*27.400,00*	*0,00*	*0,0*
420804 Načrti in druga projektna dokumentacija	0,00	27.400,00	0,00	0,0
16039005 Druge komunalne dejavnosti	***500.094,58***	***511.000,00***	***554.000,00***	***108,4***
1603501 Vzdrževanje mesta	*283.916,01*	*310.000,00*	*330.000,00*	*106,5*
402599 Drugi izdatki za tekoče vzdrževanje in zavarovanje	283.916,01	310.000,00	330.000,00	106,5
1603503 Vzdrževanje zelenih površin	*216.178,57*	*199.000,00*	*222.000,00*	*111,6*
402599 Drugi izdatki za tekoče vzdrževanje in zavarovanje	216.178,57	199.000,00	222.000,00	111,6
1603802 Oglasne table po KS	*0,00*	*2.000,00*	*2.000,00*	*100,0*
402099 Drugi splošni material in storitve	0,00	2.000,00	2.000,00	100,0

4000 - Občinska uprava *v EUR*

PU/PPP/GPR/PPR/PP/K6	REALIZACIJA 2020 (1)	OCENJENA REALIZACIJA 2021 (2)	PRORAČUN 2022 (3)	Indeks (3)/(2)
1605 Spodbujanje stanovanjske gradnje	**76.913,67**	**124.100,00**	**124.100,00**	**100,0**
16059003 Drugi programi na stanovanjskem področju	***76.913,67***	***124.100,00***	***124.100,00***	***100,0***
1602201 Tekoče vzdrževanje stanovanj	*51.294,45*	*90.000,00*	*90.000,00*	*100,0*
402501 Tekoče vzdrževanje stanovanjskih objektov	51.294,45	90.000,00	90.000,00	100,0
1602202 Vplačila v rezervni sklad	*25.619,22*	*27.000,00*	*27.000,00*	*100,0*
402501 Tekoče vzdrževanje stanovanjskih objektov	25.619,22	27.000,00	27.000,00	100,0
1602203 Obratovalni str.ob izselitvi	*0,00*	*3.000,00*	*3.000,00*	*100,0*
402501 Tekoče vzdrževanje stanovanjskih objektov	0,00	3.000,00	3.000,00	100,0
1602205 Drugi odhodki	*0,00*	*3.600,00*	*3.600,00*	*100,0*
402999 Drugi operativni odhodki	0,00	3.600,00	3.600,00	100,0
1603602 Odpravnine po zakonu o denacionalizaciji	*0,00*	*500,00*	*500,00*	*100,0*
402702 Odškodnine zaradi sodnih postopkov	0,00	500,00	500,00	100,0
1606 Upravljanje in razpolaganje z zemljišči (javno dobro, kmetijska, gozdna in stavbna zemljišča)	**511.876,96**	**546.967,00**	**461.441,00**	**84,4**
16069001 Urejanje občinskih zemljišč	***47.645,35***	***85.400,00***	***100.000,00***	***117,1***
1602601 Drugi str. urejanja zemljišč - stavbna zemljišča	*16.028,58*	*30.000,00*	*35.000,00*	*116,7*
402999 Drugi operativni odhodki	16.028,58	30.000,00	35.000,00	116,7
1602602 Drugi str. urejanja zemljišč - kmetijska zemljišča	*22.456,79*	*35.000,00*	*35.000,00*	*100,0*
402999 Drugi operativni odhodki	22.456,79	35.000,00	35.000,00	100,0
1602604 Odškodnine zaradi urejanja zemljišč	*2.846,26*	*10.400,00*	*20.000,00*	*192,3*
402799 Druge odškodnine in kazni	2.846,26	10.400,00	20.000,00	192,3
1602606 Str.urejanja in vzdrževanja občinskih zemljišč	*6.313,72*	*10.000,00*	*10.000,00*	*100,0*
402999 Drugi operativni odhodki	6.313,72	10.000,00	10.000,00	100,0
16069002 Nakup zemljišč	***464.231,61***	***461.567,00***	***361.441,00***	***78,3***
1602701 Nakup kmetijskih zemljišč	*4.175,75*	*12.802,00*	*21.120,00*	*165,0*
420600 Nakup zemljišč	4.175,75	12.802,00	21.120,00	165,0

4000 - Občinska uprava *v EUR*

PU/PPP/GPR/PPR/PP/K6	REALIZACIJA 2020 (1)	OCENJENA REALIZACIJA 2021 (2)	PRORAČUN 2022 (3)	Indeks (3)/(2)
1602901 Nakup stavbnih zemljišč in stavb	*460.055,86*	*448.765,00*	*340.321,00*	*75,8*
420600 Nakup zemljišč	460.055,86	448.765,00	340.321,00	75,8
17 ZDRAVSTVENO VARSTVO	**1.131.082,71**	**52.190,00**	**127.415,00**	**244,1**
1702 Primarno zdravstvo	**910.138,76**	**26.050,00**	**115.415,00**	**443,1**
17029001 Dejavnost zdravstvenih domov	***910.138,76***	***26.050,00***	***115.415,00***	***443,1***
1700224 Energetsko knjigovodstvo	*243,19*	*203,00*	*203,00*	*100,0*
402099 Drugi splošni material in storitve	243,19	203,00	203,00	100,0
1700236 Drugi odhodki	*2.492,45*	*2.000,00*	*2.000,00*	*100,0*
402999 Drugi operativni odhodki	2.492,45	2.000,00	2.000,00	100,0
1700238 Udeležba na doseženih prihrankih	*10.355,08*	*9.212,00*	*9.212,00*	*100,0*
402199 Drugi posebni materiali in storitve	10.355,08	9.212,00	9.212,00	100,0
1700240 Investicijski nadzor - "Center za krepitev zdravja"	*23.160,65*	*0,00*	*0,00*	*---*
420801 Investicijski nadzor	23.160,65	0,00	0,00	---
1700241 Druge stor.in doku. - "Center za krepitev zdravja"	*6.695,10*	*0,00*	*0,00*	*---*
420899 Plačila drugih storitev in dokumentacije	6.695,10	0,00	0,00	---
1700243 Dozidava ZD Črnomelj-"Center za krepitev zdravja"	*797.192,29*	*0,00*	*0,00*	*---*
420401 Novogradnje	797.192,29	0,00	0,00	---
1700245 Izgradnja parkirišča pri ZD Črnomelj	*70.000,00*	*0,00*	*0,00*	*---*
420401 Novogradnje	70.000,00	0,00	0,00	---
1700246 Dozidava ZD Črnomelj-urgenca in laboratorij	*0,00*	*0,00*	*100.000,00*	*---*
420401 Novogradnje	0,00	0,00	100.000,00	---
1700247 Inv.nadzor-dozidava ZD Črnomelj-urgenca in laboratorij	*0,00*	*0,00*	*1.000,00*	*---*
420801 Investicijski nadzor	0,00	0,00	1.000,00	---

4000 - Občinska uprava *v EUR*

PU/PPP/GPR/PPR/PP/K6	REALIZACIJA 2020 (1)	OCENJENA REALIZACIJA 2021 (2)	PRORAČUN 2022 (3)	Indeks (3)/(2)
1700248 Druge stor.in dok.-dozidava ZD Črnomelj-urgenca in laboratorij	*0,00*	*976,00*	*1.000,00*	*102,5*
420899 Plačila drugih storitev in dokumentacije	0,00	976,00	1.000,00	102,5
1700249 Inv.vzdr.ZD Črnomelj in ZP Vinica	*0,00*	*10.000,00*	*2.000,00*	*20,0*
432300 Investicijski transferi javnim zavodom	0,00	10.000,00	2.000,00	20,0
1700250 Nakup IT opreme za potrebe ekip mob.enot NMP ZD Črn.	*0,00*	*3.659,00*	*0,00*	*0,0*
420299 Nakup druge opreme in napeljav	0,00	3.659,00	0,00	0,0
1706 Preventivni programi zdravstvenega varstva	**0,00**	**1.840,00**	**12.000,00**	**652,2**
17069001 Spremljanje zdravstvenega stanja in aktivnosti promocije zdravja	***0,00***	***1.840,00***	***12.000,00***	***652,2***
1700600 Sof.stroškov kineziologa	*0,00*	*1.840,00*	*12.000,00*	*652,2*
413302 Tekoči transferi v javne zavode - za izdatke za blago in storitve	0,00	1.840,00	12.000,00	652,2
1707 Drugi programi na področju zdravstva	**220.943,95**	**24.300,00**	**0,00**	**0,0**
17079001 Nujno zdravstveno varstvo	***199.359,73***	***17.300,00***	***0,00***	***0,0***
1700701 Prispevek ZZZS za zdrav.zavarov.oseb,ki ga plačujejo občine	*199.359,73*	*17.300,00*	*0,00*	*0,0*
413105 Prispevek v ZZZS za zdravstveno zavarovanje oseb, ki ga plačujejo občine	199.359,73	17.300,00	0,00	0,0
17079002 Mrliško ogledna služba	***21.584,22***	***7.000,00***	***0,00***	***0,0***
1700801 Mrliško - ogledna služba	*21.584,22*	*7.000,00*	*0,00*	*0,0*
413302 Tekoči transferi v javne zavode - za izdatke za blago in storitve	21.584,22	7.000,00	0,00	0,0
18 KULTURA, ŠPORT IN NEVLADNE ORGANIZACIJE	**1.885.367,94**	**1.934.865,00**	**2.603.688,00**	**134,6**
1802 Ohranjanje kulturne dediščine	**927.641,29**	**822.210,00**	**727.756,00**	**88,5**
18029001 Nepremična kulturna dediščina	***909.372,92***	***781.080,00***	***655.240,00***	***83,9***
18002010 Obnova spominskih obeležij	*1.000,00*	*1.000,00*	*1.000,00*	*100,0*
402599 Drugi izdatki za tekoče vzdrževanje in zavarovanje	1.000,00	1.000,00	1.000,00	100,0

4000 - Občinska uprava ***v EUR***

PU/PPP/GPR/PPR/PP/K6	REALIZACIJA 2020 (1)	OCENJENA REALIZACIJA 2021 (2)	PRORAČUN 2022 (3)	Indeks (3)/(2)
180020103 Obnova Stoničevega gradu	*0,00*	*52.000,00*	*2.000,00*	*3,9*
420501 Obnove	0,00	52.000,00	2.000,00	3,9
180020105 Inv.nadzor-obnova črnomaljskega gradu	*0,00*	*4.500,00*	*2.000,00*	*44,4*
420801 Investicijski nadzor	0,00	4.500,00	2.000,00	44,4
180020106 Načrti in dr.proj.dokum.-obnova Stoničevega gradu	*0,00*	*8.300,00*	*35.620,00*	*429,2*
420804 Načrti in druga projektna dokumentacija	0,00	8.300,00	35.620,00	429,2
180020107 Konzervatorski načrt-obnova Stoničevega gradu	*0,00*	*7.000,00*	*0,00*	*0,0*
420899 Plačila drugih storitev in dokumentacije	0,00	7.000,00	0,00	0,0
180020108 Načrti in dr.proj.dokum.-vaška zidanica na Tanči Gori	*0,00*	*5.000,00*	*0,00*	*0,0*
420804 Načrti in druga projektna dokumentacija	0,00	5.000,00	0,00	0,0
180020109 Inv.nadzor - obnova Stoničevega gradu	*0,00*	*0,00*	*100,00*	*---*
420801 Investicijski nadzor	0,00	0,00	100,00	---
18002013 RIC-sred.za plače in druge izdatke zaposlenim v MMZ	*26.405,00*	*27.238,00*	*29.165,00*	*107,1*
413300 Tekoči transferi v javne zavode - sredstva za plače in druge izdatke zaposlenim	26.405,00	27.238,00	29.165,00	107,1
18002014 RIC-sred.za prisp.delodajalca-MMZ	*3.939,00*	*4.072,00*	*4.355,00*	*107,0*
413301 Tekoči transferi v javne zavode - sredstva za prispevke delodajalcev	3.939,00	4.072,00	4.355,00	107,0
18002015 RIC-premije kol.dod.pokojn.zavarovanja-MMZ	*365,00*	*387,00*	*400,00*	*103,4*
413310 Tekoči transferi v javne zavode - za premije kolektivnega dodatnega pokojninskega zavarovanja	365,00	387,00	400,00	103,4
18002016 Ureditve v mestn.jedru-Interreg-projekt kulTura	*356.978,73*	*0,00*	*0,00*	*---*
420402 Rekonstrukcije in adaptacije	356.978,73	0,00	0,00	---
18002017 Invest.nadzor-ured.v mest.jedru-Interreg-projekt kulTura	*4.684,80*	*0,00*	*0,00*	*---*
420801 Investicijski nadzor	4.684,80	0,00	0,00	---
18002018 Stroški vzdrž.objektov kulturne dediščine	*0,00*	*2.000,00*	*5.000,00*	*250,0*
402503 Tekoče vzdrževanje drugih objektov	0,00	2.000,00	5.000,00	250,0

4000 - Občinska uprava ***v EUR***

PU/PPP/GPR/PPR/PP/K6	REALIZACIJA 2020 (1)	OCENJENA REALIZACIJA 2021 (2)	PRORAČUN 2022 (3)	Indeks (3)/(2)
1800202 Sofinanc. ured. streh in fasad v mestnem jedru ter drug.ured.	*9.303,03*	*20.000,00*	*0,00*	*0,0*
411999 Drugi transferi posameznikom in gospodinjstvom	9.303,03	20.000,00	0,00	0,0
18002024 Prenova KD Dragatuš	*0,00*	*10.000,00*	*55.000,00*	*550,0*
420402 Rekonstrukcije in adaptacije	0,00	10.000,00	55.000,00	550,0
18002025 Obnova izvoznega stolpa v TRIS Kanižarica	*0,00*	*88.118,00*	*0,00*	*0,0*
420501 Obnove	0,00	88.118,00	0,00	0,0
1800203 Sof.str.obratov.- uporaba prost.v Pastoralnem c.	*0,00*	*2.100,00*	*2.100,00*	*100,0*
412000 Tekoči transferi nepridobitnim organizacijam in ustanovam	0,00	2.100,00	2.100,00	100,0
18002030 Str.aktivnosti za oživljanje mestnega jedra	*4.246,67*	*0,00*	*0,00*	*---*
402999 Drugi operativni odhodki	4.246,67	0,00	0,00	---
18002033 Obnova črnom.gradu	*0,00*	*246.000,00*	*300.000,00*	*122,0*
420501 Obnove	0,00	246.000,00	300.000,00	122,0
18002034 Načrti in dr.proj.dokum.-obnova črnom.gradu	*4.880,00*	*25.000,00*	*0,00*	*0,0*
420804 Načrti in druga projektna dokumentacija	4.880,00	25.000,00	0,00	0,0
1800204 Sof.obnove objektov kulturne dediščine	*0,00*	*55.000,00*	*50.000,00*	*90,9*
412000 Tekoči transferi nepridobitnim organizacijam in ustanovam	0,00	55.000,00	50.000,00	90,9
18002041 ZIK Črnomelj - obratovalni str. KD Črnomelj	*94.509,15*	*58.000,00*	*55.000,00*	*94,8*
413302 Tekoči transferi v javne zavode - za izdatke za blago in storitve	94.509,15	58.000,00	55.000,00	94,8
18002048 Invest.nadzor-prenova KD Dragatuš	*0,00*	*100,00*	*2.500,00*	*---*
420801 Investicijski nadzor	0,00	100,00	2.500,00	---
1800222 Ureditve v mestnem jedru	*349.262,13*	*105.000,00*	*50.000,00*	*47,6*
402599 Drugi izdatki za tekoče vzdrževanje in zavarovanje	349.262,13	105.000,00	50.000,00	47,6
1800230 Obnova Lisičeve kašče	*463,60*	*4.400,00*	*0,00*	*0,0*
420501 Obnove	463,60	4.400,00	0,00	0,0

4000 - Občinska uprava ***v EUR***

PU/PPP/GPR/PPR/PP/K6	REALIZACIJA 2020 (1)	OCENJENA REALIZACIJA 2021 (2)	PRORAČUN 2022 (3)	Indeks (3)/(2)
1800231 Obnova - Grad Črnomelj (restavrat.dela)	*18.240,00*	*0,00*	*0,00*	*---*
420501 Obnove	18.240,00	0,00	0,00	---
18002561 Str.obratovanja Mestne muzejske zbirke	*17.283,78*	*25.500,00*	*25.500,00*	*100,0*
413302 Tekoči transferi v javne zavode - za izdatke za blago in storitve	17.283,78	25.500,00	25.500,00	100,0
18002564 Načrti in dr.proj.dokum.-prenova KD Dragatuš	*0,00*	*22.000,00*	*35.500,00*	*161,4*
420804 Načrti in druga projektna dokumentacija	0,00	22.000,00	35.500,00	161,4
18002566 Druge stor.in dokum.-ured.v mest.jedru-Interreg-projekt kulTura	*9.559,36*	*7.365,00*	*0,00*	*0,0*
420899 Plačila drugih storitev in dokumentacije	9.559,36	7.365,00	0,00	0,0
1800257 Drugi str.-ureditve v mest.jedru - Interreg-proj.kulTura	*8.252,67*	*1.000,00*	*0,00*	*0,0*
402999 Drugi operativni odhodki	8.252,67	1.000,00	0,00	0,0
18029002 Premična kulturna dediščina	***18.268,37***	***41.130,00***	***72.516,00***	***176,3***
1801001 Belokr. muzej Metlika - sred.za plače in dr.izdatke zaposl.	*10.343,40*	*22.000,00*	*33.077,00*	*150,4*
413300 Tekoči transferi v javne zavode - sredstva za plače in druge izdatke zaposlenim	10.343,40	22.000,00	33.077,00	150,4
1801003 Belokr. muzej Metlika - sred.za prisp.delod.	*628,78*	*2.500,00*	*4.852,00*	*194,1*
413301 Tekoči transferi v javne zavode - sredstva za prispevke delodajalcev	628,78	2.500,00	4.852,00	194,1
1801004 Belokr. muzej Metlika - materialni str.	*5.340,65*	*6.240,00*	*14.200,00*	*227,6*
413302 Tekoči transferi v javne zavode - za izdatke za blago in storitve	5.340,65	6.240,00	14.200,00	227,6
1801005 Belokr. muzej Metlika - premije kolekt.dod.pok.zavarov.	*242,98*	*390,00*	*387,00*	*99,2*
413310 Tekoči transferi v javne zavode - za premije kolektivnega dodatnega pokojninskega zavarovanja	242,98	390,00	387,00	99,2
1801008 Rudniški muzej - stroški	*1.712,56*	*5.000,00*	*0,00*	*0,0*
413302 Tekoči transferi v javne zavode - za izdatke za blago in storitve	1.712,56	5.000,00	0,00	0,0
1801016 Belokr.muzej Metlika-sofin.stalne razst.-arheološko bogastvo B.K.	*0,00*	*5.000,00*	*5.000,00*	*100,0*
413302 Tekoči transferi v javne zavode - za izdatke za blago in storitve	0,00	5.000,00	5.000,00	100,0
1801017 RIC - str.obratovanja in izvaj.dej.rudniškega muzeja	*0,00*	*0,00*	*15.000,00*	*---*
413302 Tekoči transferi v javne zavode - za izdatke za blago in storitve	0,00	0,00	15.000,00	---

4000 - Občinska uprava *v EUR*

PU/PPP/GPR/PPR/PP/K6	REALIZACIJA 2020 (1)	OCENJENA REALIZACIJA 2021 (2)	PRORAČUN 2022 (3)	Indeks (3)/(2)
1803 Programi v kulturi	**644.635,70**	**761.053,00**	**1.499.332,00**	**197,0**
18039001 Knjižničarstvo in založništvo	***325.690,71***	***452.743,00***	***1.173.382,00***	***259,2***
1801301 Knjižnica - sreds. za plače in dr.izd.zaposlenih	*155.176,80*	*183.000,00*	*195.000,00*	*106,6*
413300 Tekoči transferi v javne zavode - sredstva za plače in druge izdatke zaposlenim	155.176,80	183.000,00	195.000,00	106,6
1801303 Knjižnica Črn. - sred. za prisp. delod.	*26.276,61*	*27.000,00*	*31.620,00*	*117,1*
413301 Tekoči transferi v javne zavode - sredstva za prispevke delodajalcev	26.276,61	27.000,00	31.620,00	117,1
1801304 Knjižnica Črnomelj - materialni str.	*60.389,84*	*57.100,00*	*52.000,00*	*91,1*
413302 Tekoči transferi v javne zavode - za izdatke za blago in storitve	60.389,84	57.100,00	52.000,00	91,1
1801305 Knjižnica - premije dod.kol.pok.zav.	*3.334,30*	*3.540,00*	*3.700,00*	*104,5*
413310 Tekoči transferi v javne zavode - za premije kolektivnega dodatnega pokojninskega zavarovanja	3.334,30	3.540,00	3.700,00	104,5
1801306 Knjižnica Črn.-strok.izobr.zaposlenih	*1.499,17*	*2.500,00*	*2.500,00*	*100,0*
413302 Tekoči transferi v javne zavode - za izdatke za blago in storitve	1.499,17	2.500,00	2.500,00	100,0
1801307 Nabava opreme za Knjižnico	*1.302,14*	*2.471,00*	*5.000,00*	*202,4*
432300 Investicijski transferi javnim zavodom	1.302,14	2.471,00	5.000,00	202,4
1801311 Udeležba na doseženih prihrankih	*29.239,78*	*27.279,00*	*27.279,00*	*100,0*
402199 Drugi posebni materiali in storitve	29.239,78	27.279,00	27.279,00	100,0
1801312 Načrt.in dr.proj.dok.-sanac. Knjižnice in stavbe bivšega DD	*22.144,27*	*33.410,00*	*0,00*	*0,0*
420804 Načrti in druga projektna dokumentacija	22.144,27	33.410,00	0,00	0,0
1801313 Invest.vzdrževanje Knjižnice Črn.	*4.809,96*	*1.000,00*	*18.000,00*	*---*
432300 Investicijski transferi javnim zavodom	4.809,96	1.000,00	18.000,00	---
1801316 Sanacija stavbe bivšega DD	*0,00*	*75.000,00*	*780.032,00*	*---*
420402 Rekonstrukcije in adaptacije	0,00	75.000,00	780.032,00	---
1801317 Inv.nadzor-sanacija stavbe bivšega DD	*0,00*	*3.000,00*	*12.050,00*	*401,7*
420801 Investicijski nadzor	0,00	3.000,00	12.050,00	401,7

4000 - Občinska uprava ***v EUR***

PU/PPP/GPR/PPR/PP/K6	REALIZACIJA 2020 (1)	OCENJENA REALIZACIJA 2021 (2)	PRORAČUN 2022 (3)	Indeks (3)/(2)
1801318 Dr.stor.in dok.-sanacija stavbe bivšega DD	*0,00*	*4.000,00*	*6.000,00*	*150,0*
420899 Plačila drugih storitev in dokumentacije	0,00	4.000,00	6.000,00	150,0
1801319 Drugi odhodki	*0,00*	*0,00*	*2.000,00*	*---*
402999 Drugi operativni odhodki	0,00	0,00	2.000,00	---
1801320 Načrti in dr.proj.dokum. - preureditev prostorov Knjižnice	*0,00*	*0,00*	*5.000,00*	*---*
420804 Načrti in druga projektna dokumentacija	0,00	0,00	5.000,00	---
1801401 Nabava knjig	*14.000,12*	*20.000,00*	*20.000,00*	*100,0*
413302 Tekoči transferi v javne zavode - za izdatke za blago in storitve	14.000,12	20.000,00	20.000,00	100,0
1801601 Sofinanc.projektov	*6.917,72*	*6.943,00*	*6.701,00*	*96,5*
413302 Tekoči transferi v javne zavode - za izdatke za blago in storitve	6.917,72	6.943,00	6.701,00	96,5
1801701 Založništvo	*600,00*	*5.000,00*	*5.000,00*	*100,0*
402999 Drugi operativni odhodki	600,00	5.000,00	5.000,00	100,0
1801702 Revija Rast	*0,00*	*1.500,00*	*1.500,00*	*100,0*
413302 Tekoči transferi v javne zavode - za izdatke za blago in storitve	0,00	1.500,00	1.500,00	100,0
18039002 Umetniški programi	***143.837,70***	***155.710,00***	***165.250,00***	***106,1***
1801808 ZIK Črn. - sred. za plače in dr.izd.zaposl.	*96.345,79*	*108.000,00*	*113.200,00*	*104,8*
413300 Tekoči transferi v javne zavode - sredstva za plače in druge izdatke zaposlenim	96.345,79	108.000,00	113.200,00	104,8
1801810 ZIK Črn. - sred. za prisp.delodajalca	*13.857,94*	*15.000,00*	*15.250,00*	*101,7*
413301 Tekoči transferi v javne zavode - sredstva za prispevke delodajalcev	13.857,94	15.000,00	15.250,00	101,7
1801817 ZIK Črn. - premije kolekt.dod.pokojn.zav.	*1.526,96*	*1.710,00*	*1.800,00*	*105,3*
413310 Tekoči transferi v javne zavode - za premije kolektivnega dodatnega pokojninskega zavarovanja	1.526,96	1.710,00	1.800,00	105,3
1801819 Sofin.projektov ZIK	*20.000,00*	*20.000,00*	*20.000,00*	*100,0*
413302 Tekoči transferi v javne zavode - za izdatke za blago in storitve	20.000,00	20.000,00	20.000,00	100,0
1801820 Festival "Črnfest"	*4.500,00*	*0,00*	*0,00*	*---*
412000 Tekoči transferi nepridobitnim organizacijam in ustanovam	4.500,00	0,00	0,00	---

4000 - Občinska uprava ***v EUR***

PU/PPP/GPR/PPR/PP/K6	REALIZACIJA 2020 (1)	OCENJENA REALIZACIJA 2021 (2)	PRORAČUN 2022 (3)	Indeks (3)/(2)
1801827 Druge prireditve	*5.007,01*	*6.000,00*	*10.000,00*	*166,7*
412000 Tekoči transferi nepridobitnim organizacijam in ustanovam	5.007,01	6.000,00	10.000,00	166,7
1801828 Osrednje prireditve ob državnih praznikih	*2.600,00*	*5.000,00*	*5.000,00*	*100,0*
412000 Tekoči transferi nepridobitnim organizacijam in ustanovam	2.600,00	5.000,00	5.000,00	100,0
18039003 Ljubiteljska kultura	***75.200,01***	***87.000,00***	***91.100,00***	***104,7***
1802001 JSKD - sofinanc. dejavn. in programi	*11.000,00*	*15.000,00*	*19.100,00*	*127,3*
413302 Tekoči transferi v javne zavode - za izdatke za blago in storitve	11.000,00	15.000,00	19.100,00	127,3
1802002 JSKD - Špeličeva hiša in sofinanc.uporabe prostorov	*3.257,79*	*5.000,00*	*5.000,00*	*100,0*
402999 Drugi operativni odhodki	3.257,79	5.000,00	5.000,00	100,0
1802004 Sof.ljubitelj.kult.dej.na obm.obč.Črn.-plača strok.delavca	*17.617,30*	*20.000,00*	*20.000,00*	*100,0*
413302 Tekoči transferi v javne zavode - za izdatke za blago in storitve	17.617,30	20.000,00	20.000,00	100,0
1802006 JSKD-sof.programov in projektov s področja ljubiteljske kult.	*29.740,84*	*30.000,00*	*30.000,00*	*100,0*
413302 Tekoči transferi v javne zavode - za izdatke za blago in storitve	29.740,84	30.000,00	30.000,00	100,0
1802302 Godba na pihala	*8.000,00*	*8.000,00*	*8.000,00*	*100,0*
412000 Tekoči transferi nepridobitnim organizacijam in ustanovam	8.000,00	8.000,00	8.000,00	100,0
1802303 Drugi odhodki	*5.584,08*	*9.000,00*	*9.000,00*	*100,0*
402999 Drugi operativni odhodki	5.584,08	9.000,00	9.000,00	100,0
18039004 Mediji in avdiovizualna kultura	***37.827,38***	***41.600,00***	***44.600,00***	***107,2***
1802801 Sofin.lokalnih medijev in glasil	*31.463,03*	*34.600,00*	*34.600,00*	*100,0*
402999 Drugi operativni odhodki	31.463,03	34.600,00	34.600,00	100,0
1802802 Poštnina in kurirske stor. - Belokranjec	*6.364,35*	*7.000,00*	*10.000,00*	*142,9*
402206 Poštnina in kurirske storitve	6.364,35	7.000,00	10.000,00	142,9
18039005 Drugi programi v kulturi	***62.079,90***	***24.000,00***	***25.000,00***	***104,2***
1802901 Stroški vzdrževanja hiše O.Župančiča in drugi str.	*12.851,10*	*24.000,00*	*1.000,00*	*4,2*
402999 Drugi operativni odhodki	12.851,10	24.000,00	1.000,00	4,2

4000 - Občinska uprava *v EUR*

PU/PPP/GPR/PPR/PP/K6	REALIZACIJA 2020 (1)	OCENJENA REALIZACIJA 2021 (2)	PRORAČUN 2022 (3)	Indeks (3)/(2)
1802908 Nakup dela stavbe - KS Dragatuš	*49.228,80*	*0,00*	*0,00*	*---*
420000 Nakup poslovnih stavb	49.228,80	0,00	0,00	---
1802910 RIC - str.obratov.hiše O.Župančiča in izvaj.aktivnosti	*0,00*	*0,00*	*24.000,00*	*---*
413302 Tekoči transferi v javne zavode - za izdatke za blago in storitve	0,00	0,00	24.000,00	---
1804 Podpora posebnim skupinam	**6.000,00**	**6.000,00**	**6.000,00**	**100,0**
18049004 Programi drugih posebnih skupin	***6.000,00***	***6.000,00***	***6.000,00***	***100,0***
1806002 Sof.drugih društev, neprof.org.in ustanov	*6.000,00*	*6.000,00*	*6.000,00*	*100,0*
412000 Tekoči transferi nepridobitnim organizacijam in ustanovam	6.000,00	6.000,00	6.000,00	100,0
1805 Šport in prostočasne aktivnosti	**307.090,95**	**345.602,00**	**370.600,00**	**107,2**
18059001 Programi športa	***272.490,95***	***290.002,00***	***299.000,00***	***103,1***
1804304 Sofinanc. šolske lige mini rokometa	*1.300,00*	*0,00*	*0,00*	*---*
412000 Tekoči transferi nepridobitnim organizacijam in ustanovam	1.300,00	0,00	0,00	---
1805001 Sofinanciranje športnih programov	*105.000,00*	*109.000,00*	*109.000,00*	*100,0*
412000 Tekoči transferi nepridobitnim organizacijam in ustanovam	105.000,00	109.000,00	109.000,00	100,0
1805201 Str.vzdrževanja ŠRC Loka in Vražji kamen	*25.960,78*	*0,00*	*0,00*	*---*
402599 Drugi izdatki za tekoče vzdrževanje in zavarovanje	25.960,78	0,00	0,00	---
1805202 Vzdr. trim steze na Vražjem kamnu	*2.970,21*	*0,00*	*0,00*	*---*
402599 Drugi izdatki za tekoče vzdrževanje in zavarovanje	2.970,21	0,00	0,00	---
1805203 Vzdrževanje igrišč	*16.578,19*	*5.000,00*	*5.000,00*	*100,0*
402599 Drugi izdatki za tekoče vzdrževanje in zavarovanje	16.578,19	5.000,00	5.000,00	100,0
1805213 Obč.Semič-sof.obrat.in vzdrž.žičniških naprav (smučišče Gače)	*0,00*	*15.000,00*	*0,00*	*0,0*
413003 Sredstva, prenesena drugim občinam	0,00	15.000,00	0,00	0,0
1805302 Sofinanc. uporabe telovadn.pri OŠ MJ	*15.892,02*	*22.000,00*	*25.000,00*	*113,6*
413302 Tekoči transferi v javne zavode - za izdatke za blago in storitve	15.892,02	22.000,00	25.000,00	113,6

4000 - Občinska uprava ***v EUR***

PU/PPP/GPR/PPR/PP/K6	REALIZACIJA 2020 (1)	OCENJENA REALIZACIJA 2021 (2)	PRORAČUN 2022 (3)	Indeks (3)/(2)
1805303 Sofinanc. uporabe športne dvorane pri SŠ	*46.610,43*	*37.000,00*	*44.000,00*	*118,9*
413302 Tekoči transferi v javne zavode - za izdatke za blago in storitve	46.610,43	37.000,00	44.000,00	118,9
1805402 Nakup opreme za igrišča	*0,00*	*3.052,00*	*3.000,00*	*98,3*
420241 Nakup opreme telovadnic in športnih objektov	0,00	3.052,00	3.000,00	98,3
1805430 Ureditev vadbenega parka na prostem	*48.799,32*	*0,00*	*0,00*	*---*
420401 Novogradnje	48.799,32	0,00	0,00	---
1805431 Razširitev in posodobitev športnega igrišča Stari trg	*0,00*	*54.900,00*	*0,00*	*0,0*
420402 Rekonstrukcije in adaptacije	0,00	54.900,00	0,00	0,0
1805432 Posodobitev športne opreme v telovadnicah	*0,00*	*38.050,00*	*0,00*	*0,0*
420501 Obnove	0,00	38.050,00	0,00	0,0
1805435 Športni park Črnomelj	*0,00*	*0,00*	*50.000,00*	*---*
420401 Novogradnje	0,00	0,00	50.000,00	---
1805436 Ured.športnih parkov Črnomelj, Dragatuš, Vinica	*0,00*	*0,00*	*50.000,00*	*---*
420402 Rekonstrukcije in adaptacije	0,00	0,00	50.000,00	---
1805437 Druge stor.in dokum.-Športni park Črnomelj	*0,00*	*0,00*	*2.000,00*	*---*
420899 Plačila drugih storitev in dokumentacije	0,00	0,00	2.000,00	---
1805438 Druge stor.in dokum.-ured.šport.parkov Črnomelj, Dragatuš in Vinica	*0,00*	*0,00*	*2.000,00*	*---*
420899 Plačila drugih storitev in dokumentacije	0,00	0,00	2.000,00	---
1806101 Drugi odhodki za šport	*9.380,00*	*6.000,00*	*9.000,00*	*150,0*
412000 Tekoči transferi nepridobitnim organizacijam in ustanovam	9.380,00	6.000,00	9.000,00	150,0
18059002 Programi za mladino	***34.600,00***	***55.600,00***	***71.600,00***	***128,8***
1805501 Mladinski center BIT Črnomelj	*32.000,00*	*32.000,00*	*32.000,00*	*100,0*
412000 Tekoči transferi nepridobitnim organizacijam in ustanovam	32.000,00	32.000,00	32.000,00	100,0
1805503 Izdelava strategije za mlade	*0,00*	*7.000,00*	*7.000,00*	*100,0*
402999 Drugi operativni odhodki	0,00	7.000,00	7.000,00	100,0

4000 - Občinska uprava *v EUR*

PU/PPP/GPR/PPR/PP/K6	REALIZACIJA 2020 (1)	OCENJENA REALIZACIJA 2021 (2)	PRORAČUN 2022 (3)	Indeks (3)/(2)
1805504 Načrti in druga proj.dokum.-Kreativna hiša mladih	*0,00*	*0,00*	*15.000,00*	*---*
420804 Načrti in druga projektna dokumentacija	0,00	0,00	15.000,00	---
1805601 DPM Črnomelj	*2.600,00*	*2.600,00*	*2.600,00*	*100,0*
412000 Tekoči transferi nepridobitnim organizacijam in ustanovam	2.600,00	2.600,00	2.600,00	100,0
1805605 Drugi odhodki	*0,00*	*2.000,00*	*3.000,00*	*150,0*
402999 Drugi operativni odhodki	0,00	2.000,00	3.000,00	150,0
1805607 Ureditev otroških igrišč	*0,00*	*4.000,00*	*4.000,00*	*100,0*
420501 Obnove	0,00	4.000,00	4.000,00	100,0
1805608 Mladinski projekti	*0,00*	*8.000,00*	*8.000,00*	*100,0*
412000 Tekoči transferi nepridobitnim organizacijam in ustanovam	0,00	8.000,00	8.000,00	100,0
19 IZOBRAŽEVANJE	**4.956.022,02**	**5.659.549,00**	**11.407.672,00**	**201,6**
1902 Varstvo in vzgoja predšolskih otrok	**2.257.178,00**	**3.816.425,00**	**6.337.534,00**	**166,1**
19029001 Vrtci	***2.257.178,00***	***3.816.425,00***	***6.337.534,00***	***166,1***
1900101 Razlika med ekon.ceno in plačili staršev-v občini	*1.862.292,39*	*1.840.000,00*	*1.840.000,00*	*100,0*
411921 Plačilo razlike med ceno programov v vrtcih in plačili staršev	1.862.292,39	1.840.000,00	1.840.000,00	100,0
1900102 Razlika med ekon. ceno in plačili staršev-izven občine	*164.006,73*	*163.000,00*	*183.000,00*	*112,3*
411921 Plačilo razlike med ceno programov v vrtcih in plačili staršev	164.006,73	163.000,00	183.000,00	112,3
1900104 Novoletna obdaritev otrok	*6.000,00*	*6.000,00*	*6.000,00*	*100,0*
412000 Tekoči transferi nepridobitnim organizacijam in ustanovam	6.000,00	6.000,00	6.000,00	100,0
1900105 Str. VVD, ki niso zajeti v ekon.ceni	*141.250,78*	*254.400,00*	*254.400,00*	*100,0*
413302 Tekoči transferi v javne zavode - za izdatke za blago in storitve	141.250,78	254.400,00	254.400,00	100,0
1900106 Varovanje vrtcev	*817,40*	*800,00*	*800,00*	*100,0*
402002 Storitve varovanja zgradb in prostorov	817,40	800,00	800,00	100,0

4000 - Občinska uprava ***v EUR***

PU/PPP/GPR/PPR/PP/K6	REALIZACIJA 2020 (1)	OCENJENA REALIZACIJA 2021 (2)	PRORAČUN 2022 (3)	Indeks (3)/(2)
1900107 Zavarovanje vrtcev	*7.071,57*	*8.000,00*	*8.000,00*	*100,0*
402512 Zavarovalne premije za opremo	7.071,57	8.000,00	8.000,00	100,0
1900108 Drugi odhodki	*0,00*	*500,00*	*500,00*	*100,0*
402999 Drugi operativni odhodki	0,00	500,00	500,00	100,0
1900110 Stroški bolnišnične vzgojiteljice	*2.120,79*	*2.500,00*	*2.800,00*	*112,0*
413302 Tekoči transferi v javne zavode - za izdatke za blago in storitve	2.120,79	2.500,00	2.800,00	112,0
1900402 Nabava opreme za vrtce	*6.725,48*	*25.000,00*	*15.000,00*	*60,0*
432300 Investicijski transferi javnim zavodom	6.725,48	25.000,00	15.000,00	60,0
1900403 Invest.vzdržev.vrtcev	*34.901,41*	*15.000,00*	*9.000,00*	*60,0*
432300 Investicijski transferi javnim zavodom	34.901,41	15.000,00	9.000,00	60,0
1900412 Načrti in druga proj.dok.- Nova stavba Vrtca Črnomelj, enota Loka	*4.270,00*	*231.770,00*	*2.000,00*	*0,9*
420804 Načrti in druga projektna dokumentacija	4.270,00	231.770,00	2.000,00	0,9
1900415 Nova staba Vrtca Črnomelj, enota Loka	*0,00*	*1.205.360,00*	*3.960.534,00*	*328,6*
420401 Novogradnje	0,00	1.205.360,00	3.960.534,00	328,6
1900417 Plač.drugih stor.in dokum.-Nova stavba Vrtca Črn., enota Loka	*27.721,45*	*19.500,00*	*5.000,00*	*25,6*
420899 Plačila drugih storitev in dokumentacije	27.721,45	19.500,00	5.000,00	25,6
1900418 Inv.nadzor-Nova stavba Vrtca Črnomelj,enota Loka	*0,00*	*27.900,00*	*50.500,00*	*181,0*
420801 Investicijski nadzor	0,00	27.900,00	50.500,00	181,0
1900419 Vrtec Črnomelj - toplotna črpalka	*0,00*	*16.695,00*	*0,00*	*0,0*
420500 Investicijsko vzdrževanje in izboljšave	0,00	16.695,00	0,00	0,0
1903 Primarno in sekundarno izobraževanje	**1.725.546,92**	**1.351.304,00**	**4.378.104,00**	**324,0**
19039001 Osnovno šolstvo	***1.658.482,27***	***1.281.324,00***	***4.308.124,00***	***336,2***
1900601 Materialni str.	*514.705,52*	*550.000,00*	*530.000,00*	*96,4*
413302 Tekoči transferi v javne zavode - za izdatke za blago in storitve	514.705,52	550.000,00	530.000,00	96,4

4000 - Občinska uprava ***v EUR***

PU/PPP/GPR/PPR/PP/K6	REALIZACIJA 2020 (1)	OCENJENA REALIZACIJA 2021 (2)	PRORAČUN 2022 (3)	Indeks (3)/(2)
1900604 Posvetovalnica za otroke in starše	*8.297,50*	*9.500,00*	*10.000,00*	*105,3*
413302 Tekoči transferi v javne zavode - za izdatke za blago in storitve	8.297,50	9.500,00	10.000,00	105,3
1900619 Drugi odhodki	*0,00*	*11.000,00*	*11.000,00*	*100,0*
402999 Drugi operativni odhodki	0,00	11.000,00	11.000,00	100,0
1900701 Sred. za plače in dr. izdatke zaposlenim	*177.603,36*	*185.000,00*	*193.000,00*	*104,3*
413300 Tekoči transferi v javne zavode - sredstva za plače in druge izdatke zaposlenim	177.603,36	185.000,00	193.000,00	104,3
1900703 Sred. za prisp. delodajalca	*24.874,88*	*26.000,00*	*29.000,00*	*111,5*
413301 Tekoči transferi v javne zavode - sredstva za prispevke delodajalcev	24.874,88	26.000,00	29.000,00	111,5
1900704 Premije kolekt. dod. pokojn. zavarov.	*3.634,87*	*3.800,00*	*4.200,00*	*110,5*
413310 Tekoči transferi v javne zavode - za premije kolektivnega dodatnega pokojninskega zavarovanja	3.634,87	3.800,00	4.200,00	110,5
1901010 Nabava opreme za šole	*65.162,31*	*105.000,00*	*55.000,00*	*52,4*
432300 Investicijski transferi javnim zavodom	65.162,31	105.000,00	55.000,00	52,4
19010100 Ureditev poti pri OŠ MŠN	*0,00*	*25.000,00*	*25.000,00*	*100,0*
420401 Novogradnje	0,00	25.000,00	25.000,00	100,0
1901012 Invest. vzdržev. šol	*30.181,18*	*125.000,00*	*165.000,00*	*132,0*
432300 Investicijski transferi javnim zavodom	30.181,18	125.000,00	165.000,00	132,0
1901024 Načrti in druga PD-nadomestna gradnja OŠ Loka	*23.092,18*	*60.000,00*	*750.000,00*	*---*
420804 Načrti in druga projektna dokumentacija	23.092,18	60.000,00	750.000,00	---
1901064 Obnova in dograditev OŠ Dragatuš	*669.941,72*	*33.833,00*	*610.000,00*	*---*
420401 Novogradnje	669.941,72	33.833,00	610.000,00	---
1901065 Nadomestna gradnja OŠ Loka	*0,00*	*40.000,00*	*1.644.000,00*	*---*
420402 Rekonstrukcije in adaptacije	0,00	40.000,00	1.644.000,00	---
1901066 Invest.nadzor-obnova in dograditev OŠ Dragatuš	*10.537,14*	*1.665,00*	*11.285,00*	*677,8*
420801 Investicijski nadzor	10.537,14	1.665,00	11.285,00	677,8

4000 - Občinska uprava ***v EUR***

PU/PPP/GPR/PPR/PP/K6	REALIZACIJA 2020 (1)	OCENJENA REALIZACIJA 2021 (2)	PRORAČUN 2022 (3)	Indeks (3)/(2)
1901067 Invest.nadzor-nadom.gradnja OŠ Loka	*0,00*	*5.000,00*	*86.000,00*	*---*
420801 Investicijski nadzor	0,00	5.000,00	86.000,00	---
1901069 Plač.dr.stor.in dokum.-obnova in dograditev OŠ Dragatuš	*21.801,40*	*11.398,00*	*5.000,00*	*43,9*
420899 Plačila drugih storitev in dokumentacije	21.801,40	11.398,00	5.000,00	43,9
1901070 Plač.dr.stor.in dokum.-nadom.gradnja OŠ Loka	*0,00*	*10.000,00*	*20.000,00*	*200,0*
420899 Plačila drugih storitev in dokumentacije	0,00	10.000,00	20.000,00	200,0
1901084 Udeležba na doseženih prihrankih	*79.755,99*	*73.638,00*	*73.639,00*	*100,0*
402199 Drugi posebni materiali in storitve	79.755,99	73.638,00	73.639,00	100,0
1901094 Prenova kotlovnice v PŠ Griblje	*27.094,22*	*0,00*	*0,00*	*---*
420501 Obnove	27.094,22	0,00	0,00	---
1901095 Plač.dr.stor.in dokum.-prenova kotlovnice v PŠ Griblje	*1.800,00*	*0,00*	*0,00*	*---*
420899 Plačila drugih storitev in dokumentacije	1.800,00	0,00	0,00	---
1901097 Postavitev dvigala v OŠ MŠN	*0,00*	*0,00*	*80.000,00*	*---*
420401 Novogradnje	0,00	0,00	80.000,00	---
1901098 Inv.nadzor-postavitev dvigala v OŠ MŠN	*0,00*	*0,00*	*3.000,00*	*---*
420801 Investicijski nadzor	0,00	0,00	3.000,00	---
1901099 Plač.dr.stor.in dok.-postavitev dvigala v OŠ MŠN	*0,00*	*5.490,00*	*3.000,00*	*54,6*
420899 Plačila drugih storitev in dokumentacije	0,00	5.490,00	3.000,00	54,6
19039002 Glasbeno šolstvo	***66.948,07***	***69.180,00***	***69.180,00***	***100,0***
1901101 Materialni stroški	*39.558,82*	*39.000,00*	*39.000,00*	*100,0*
413302 Tekoči transferi v javne zavode - za izdatke za blago in storitve	39.558,82	39.000,00	39.000,00	100,0
1901201 Dr.izdatki zaposlenim (prevoz,prehrana)	*21.268,56*	*24.000,00*	*24.000,00*	*100,0*
413300 Tekoči transferi v javne zavode - sredstva za plače in druge izdatke zaposlenim	21.268,56	24.000,00	24.000,00	100,0
1901301 Sredstva za plače in druge izdatke zaposlenim	*5.250,62*	*5.300,00*	*5.300,00*	*100,0*
413300 Tekoči transferi v javne zavode - sredstva za plače in druge izdatke zaposlenim	5.250,62	5.300,00	5.300,00	100,0

4000 - Občinska uprava ***v EUR***

PU/PPP/GPR/PPR/PP/K6	REALIZACIJA 2020 (1)	OCENJENA REALIZACIJA 2021 (2)	PRORAČUN 2022 (3)	Indeks (3)/(2)
1901302 Sredstva za prispevke delodajalca	*771,81*	*780,00*	*780,00*	*100,0*
413301 Tekoči transferi v javne zavode - sredstva za prispevke delodajalcev	771,81	780,00	780,00	100,0
1901303 Premije kolekt.dod.pokojn.zavarovanja	*98,26*	*100,00*	*100,00*	*100,0*
413310 Tekoči transferi v javne zavode - za premije kolektivnega dodatnega pokojninskega zavarovanja	98,26	100,00	100,00	100,0
19039004 Podporne storitve v primarnem in sekundarnem izobraževanju	***116,58***	***800,00***	***800,00***	***100,0***
1901801 Izobraževanje učiteljev GŠ	*116,58*	*800,00*	*800,00*	*100,0*
413302 Tekoči transferi v javne zavode - za izdatke za blago in storitve	116,58	800,00	800,00	100,0
1905 Drugi izobraževalni programi	**640.337,50**	**102.820,00**	**92.034,00**	**89,5**
19059001 Izobraževanje odraslih	***640.337,50***	***102.820,00***	***92.034,00***	***89,5***
1902201 Sred.za plače in druge izd.zaposl.	*19.359,66*	*19.500,00*	*20.600,00*	*105,6*
413300 Tekoči transferi v javne zavode - sredstva za plače in druge izdatke zaposlenim	19.359,66	19.500,00	20.600,00	105,6
1902203 Sred.za prisp. delodajalca	*2.878,42*	*3.000,00*	*3.000,00*	*100,0*
413301 Tekoči transferi v javne zavode - sredstva za prispevke delodajalcev	2.878,42	3.000,00	3.000,00	100,0
1902204 Materialni stroški	*39.223,10*	*42.300,00*	*42.000,00*	*99,3*
413302 Tekoči transferi v javne zavode - za izdatke za blago in storitve	39.223,10	42.300,00	42.000,00	99,3
1902205 Premije kolekt.dod.pokojn.zavarov.	*202,17*	*210,00*	*220,00*	*104,8*
413310 Tekoči transferi v javne zavode - za premije kolektivnega dodatnega pokojninskega zavarovanja	202,17	210,00	220,00	104,8
1902211 Projekt Snapshots from the borders	*7.226,34*	*8.000,00*	*0,00*	*0,0*
402999 Drugi operativni odhodki	7.226,34	8.000,00	0,00	0,0
1902212 Projekt Clarinet	*637,81*	*9.000,00*	*5.404,00*	*60,0*
402999 Drugi operativni odhodki	637,81	9.000,00	5.404,00	60,0
1902214 Investicijsko vzdr.prostorov	*551.000,00*	*1.000,00*	*1.000,00*	*100,0*
432300 Investicijski transferi javnim zavodom	551.000,00	1.000,00	1.000,00	100,0
1902301 Sof.programov izobraževanja odraslih	*19.810,00*	*19.810,00*	*19.810,00*	*100,0*
413302 Tekoči transferi v javne zavode - za izdatke za blago in storitve	19.810,00	19.810,00	19.810,00	100,0

4000 - Občinska uprava *v EUR*

PU/PPP/GPR/PPR/PP/K6	REALIZACIJA 2020 (1)	OCENJENA REALIZACIJA 2021 (2)	PRORAČUN 2022 (3)	Indeks (3)/(2)
1906 Pomoči šolajočim	**332.959,60**	**389.000,00**	**600.000,00**	**154,2**
19069001 Pomoči v osnovnem šolstvu	***332.959,60***	***382.000,00***	***570.000,00***	***149,2***
1902801 Regresiranje prevozov v šolo	*332.959,60*	*382.000,00*	*570.000,00*	*149,2*
411900 Regresiranje prevozov v šolo	332.959,60	382.000,00	570.000,00	149,2
19069002 Pomoči v srednjem šolstvu	***0,00***	***7.000,00***	***30.000,00***	***428,6***
1902900 Denarne spodbude dijakom SŠ Črnomelj	*0,00*	*7.000,00*	*30.000,00*	*428,6*
411999 Drugi transferi posameznikom in gospodinjstvom	0,00	7.000,00	30.000,00	428,6
20 SOCIALNO VARSTVO	**570.209,10**	**526.645,00**	**552.710,00**	**105,0**
2002 Varstvo otrok in družine	**11.300,00**	**13.000,00**	**13.000,00**	**100,0**
20029001 Drugi programi v pomoč družini	***11.300,00***	***13.000,00***	***13.000,00***	***100,0***
2000201 Pomoč staršem ob rojstvu otrok	*11.300,00*	*13.000,00*	*13.000,00*	*100,0*
411103 Darilo ob rojstvu otroka	11.300,00	13.000,00	13.000,00	100,0
2004 Izvajanje programov socialnega varstva	**558.909,10**	**513.645,00**	**539.710,00**	**105,1**
20049001 Centri za socialno delo	***12.871,63***	***27.145,00***	***26.890,00***	***99,1***
2000401 Sred. za plače in druge izd.zaposl	*8.325,64*	*20.500,00*	*20.500,00*	*100,0*
413300 Tekoči transferi v javne zavode - sredstva za plače in druge izdatke zaposlenim	8.325,64	20.500,00	20.500,00	100,0
2000403 Sredstva za prisp.delodajalca	*1.283,84*	*2.900,00*	*2.900,00*	*100,0*
413301 Tekoči transferi v javne zavode - sredstva za prispevke delodajalcev	1.283,84	2.900,00	2.900,00	100,0
2000404 Materialni str.	*3.110,42*	*3.375,00*	*3.120,00*	*92,4*
413302 Tekoči transferi v javne zavode - za izdatke za blago in storitve	3.110,42	3.375,00	3.120,00	92,4
2000405 Premije kolekt.dod.pokojn.zavarov.	*151,73*	*370,00*	*370,00*	*100,0*
413310 Tekoči transferi v javne zavode - za premije kolektivnega dodatnega pokojninskega zavarovanja	151,73	370,00	370,00	100,0

4000 - Občinska uprava ***v EUR***

PU/PPP/GPR/PPR/PP/K6	REALIZACIJA 2020 (1)	OCENJENA REALIZACIJA 2021 (2)	PRORAČUN 2022 (3)	Indeks (3)/(2)
20049002 Socialno varstvo invalidov	***48.278,62***	***48.500,00***	***48.500,00***	***100,0***
2000501 Domsko varstvo	*32.872,64*	*33.000,00*	*33.000,00*	*100,0*
411909 Regresiranje oskrbe v domovih	32.872,64	33.000,00	33.000,00	100,0
2000601 Zavodi za usposabljanje	*15.405,98*	*15.500,00*	*15.500,00*	*100,0*
411909 Regresiranje oskrbe v domovih	15.405,98	15.500,00	15.500,00	100,0
20049003 Socialno varstvo starih	***427.786,93***	***362.000,00***	***375.000,00***	***103,6***
2000801 Splošni zavodi	*218.235,98*	*182.000,00*	*182.000,00*	*100,0*
411909 Regresiranje oskrbe v domovih	218.235,98	182.000,00	182.000,00	100,0
2000901 Posebni zavodi	*87.746,03*	*88.000,00*	*88.000,00*	*100,0*
411909 Regresiranje oskrbe v domovih	87.746,03	88.000,00	88.000,00	100,0
2001101 Pomoč družini na domu	*114.111,14*	*87.000,00*	*100.000,00*	*114,9*
413302 Tekoči transferi v javne zavode - za izdatke za blago in storitve	114.111,14	87.000,00	100.000,00	114,9
2001103 Izvajanje prostov.prevozov starostnikov	*93,26*	*5.000,00*	*5.000,00*	*100,0*
413302 Tekoči transferi v javne zavode - za izdatke za blago in storitve	93,26	5.000,00	5.000,00	100,0
2001104 Str.izvajanja prostov.prevozov starostnikov	*362,12*	*0,00*	*0,00*	*---*
402999 Drugi operativni odhodki	362,12	0,00	0,00	---
2001106 Pristojbine in reg.vozil	*238,36*	*0,00*	*0,00*	*---*
402304 Pristojbine za registracijo vozil	238,36	0,00	0,00	---
2001108 Nakup avtomobila za izv.prostov.prevozov starostnikov	*7.000,04*	*0,00*	*0,00*	*---*
420101 Nakup avtomobilov	7.000,04	0,00	0,00	---
20049004 Socialno varstvo materialno ogroženih	***45.418,87***	***41.000,00***	***45.000,00***	***109,8***
2001403 Denarna socialna pomoč	*13.411,18*	*8.000,00*	*12.000,00*	*150,0*
411299 Drugi transferi za zagotavljanje socialne varnosti	13.411,18	8.000,00	12.000,00	150,0
2001501 Subvencije stanarin	*29.629,53*	*26.000,00*	*26.000,00*	*100,0*
411920 Subvencioniranje stanarin	29.629,53	26.000,00	26.000,00	100,0

4000 - Občinska uprava *v EUR*

PU/PPP/GPR/PPR/PP/K6	REALIZACIJA 2020 (1)	OCENJENA REALIZACIJA 2021 (2)	PRORAČUN 2022 (3)	Indeks (3)/(2)
2001601 Plačila pogrebnin	*2.378,16*	*7.000,00*	*7.000,00*	*100,0*
411999 Drugi transferi posameznikom in gospodinjstvom	2.378,16	7.000,00	7.000,00	100,0
20049006 Socialno varstvo drugih ranljivih skupin	***24.553,05***	***35.000,00***	***44.320,00***	***126,6***
2001901 LAS	*2.400,00*	*6.500,00*	*6.500,00*	*100,0*
402999 Drugi operativni odhodki	2.400,00	6.500,00	6.500,00	100,0
2001902 Sof.društev s podr.soc.varstva	*7.617,44*	*10.000,00*	*10.000,00*	*100,0*
412000 Tekoči transferi nepridobitnim organizacijam in ustanovam	7.617,44	10.000,00	10.000,00	100,0
2001904 OZ RK Črn.-sof.dejavnosti	*8.500,00*	*8.500,00*	*8.500,00*	*100,0*
412000 Tekoči transferi nepridobitnim organizacijam in ustanovam	8.500,00	8.500,00	8.500,00	100,0
2001905 OZ RK Črn.-sof.letovanja soc.in zdr.ogroženih otrok	*2.000,00*	*2.000,00*	*2.000,00*	*100,0*
412000 Tekoči transferi nepridobitnim organizacijam in ustanovam	2.000,00	2.000,00	2.000,00	100,0
2001906 Drugi odhodki	*135,61*	*2.000,00*	*2.000,00*	*100,0*
402999 Drugi operativni odhodki	135,61	2.000,00	2.000,00	100,0
2001907 Sof. centra Hiša sadeži družbe Črnomelj	*1.500,00*	*3.000,00*	*8.000,00*	*266,7*
412000 Tekoči transferi nepridobitnim organizacijam in ustanovam	1.500,00	3.000,00	8.000,00	266,7
2001909 Projekti na romsko tematiko	*2.400,00*	*3.000,00*	*7.320,00*	*244,0*
402999 Drugi operativni odhodki	2.400,00	3.000,00	7.320,00	244,0
22 SERVISIRANJE JAVNEGA DOLGA	**27.599,21**	**38.427,00**	**38.850,00**	**101,1**
2201 Servisiranje javnega dolga	**27.599,21**	**38.427,00**	**38.850,00**	**101,1**
22019001 Obveznosti iz naslova financiranja izvrševanja proračuna - domače zadolževanje	***26.309,21***	***36.927,00***	***37.350,00***	***101,2***
2200201 Plač. obresti od dolgoročn. kred.-javn.skl.	*129,67*	*27,00*	*0,00*	*0,0*
403305 Plačila obresti od dolgoročnih kreditov - javnim skladom	129,67	27,00	0,00	0,0
2200204 Plač.obresti od dolgoročnih kreditov - poslovnim bankam	*26.142,87*	*36.900,00*	*37.350,00*	*101,2*
403101 Plačila obresti od dolgoročnih kreditov - poslovnim bankam	26.142,87	36.900,00	37.350,00	101,2

4000 - Občinska uprava *v EUR*

PU/PPP/GPR/PPR/PP/K6	REALIZACIJA 2020 (1)	OCENJENA REALIZACIJA 2021 (2)	PRORAČUN 2022 (3)	Indeks (3)/(2)
2200301 Plač.obresti od kratkoročnih kreditev	*36,67*	*0,00*	*0,00*	*---*
403100 Plačila obresti od kratkoročnih kreditov - poslovnim bankam	36,67	0,00	0,00	---
22019002 Stroški financiranja in upravljanja z dolgom	***1.290,00***	***1.500,00***	***1.500,00***	***100,0***
2200401 Stroški povezani z zadolževanjem	*1.290,00*	*1.500,00*	*1.500,00*	*100,0*
402932 Stroški, povezani z zadolževanjem	1.290,00	1.500,00	1.500,00	100,0
23 INTERVENCIJSKI PROGRAMI IN OBVEZNOSTI	**35.000,00**	**90.000,00**	**130.000,00**	**144,4**
2302 Posebna proračunska rezerva in programi pomoči v primerih nesreč	**35.000,00**	**40.000,00**	**30.000,00**	**75,0**
23029001 Rezerva občine	***35.000,00***	***40.000,00***	***30.000,00***	***75,0***
2300101 Proračunska rezerva	*35.000,00*	*40.000,00*	*30.000,00*	*75,0*
409100 Proračunska rezerva	35.000,00	40.000,00	30.000,00	75,0
2303 Splošna proračunska rezervacija	**0,00**	**50.000,00**	**100.000,00**	**200,0**
23039001 Splošna proračunska rezervacija	***0,00***	***50.000,00***	***100.000,00***	***200,0***
2300601 Splošna proračunska rezervacija	*0,00*	*50.000,00*	*100.000,00*	*200,0*
409000 Splošna proračunska rezervacija	0,00	50.000,00	100.000,00	200,0

5001 - KS Adlešiči *v EUR*

PU/PPP/GPR/PPR/PP/K6	REALIZACIJA 2020 (1)	OCENJENA REALIZACIJA 2021 (2)	PRORAČUN 2022 (3)	Indeks (3)/(2)
5001 KS Adlešiči	**17.029,28**	**50.345,00**	**48.671,00**	**96,7**
06 LOKALNA SAMOUPRAVA	**7.220,21**	**22.845,00**	**18.511,00**	**81,0**
0603 Dejavnost občinske uprave	**7.220,21**	**22.845,00**	**18.511,00**	**81,0**
06039001 Administracija občinske uprave	***6.300,21***	***21.845,00***	***17.511,00***	***80,2***
06009090 Reprezentanca	*117,90*	*500,00*	*500,00*	*100,0*
402009 Izdatki za reprezentanco	117,90	500,00	500,00	100,0
06009197 Invest. vzdržev.Doma krajanov	*3.646,21*	*14.000,00*	*10.000,00*	*71,4*
420500 Investicijsko vzdrževanje in izboljšave	3.646,21	14.000,00	10.000,00	71,4
0600965 Pisarniški material in storitve	*22,87*	*100,00*	*100,00*	*100,0*
402000 Pisarniški material in storitve	22,87	100,00	100,00	100,0
0600967 Električna energija	*823,27*	*4.000,00*	*4.000,00*	*100,0*
402200 Električna energija	823,27	4.000,00	4.000,00	100,0
0600968 Voda in komunalne storitve	*421,64*	*500,00*	*800,00*	*160,0*
402203 Voda in komunalne storitve	421,64	500,00	800,00	160,0
0600971 Poštnina in kurirske storitve	*0,00*	*100,00*	*100,00*	*100,0*
402206 Poštnina in kurirske storitve	0,00	100,00	100,00	100,0
0600972 Tekoče vzdrževanje poslovnih objektov	*337,94*	*500,00*	*500,00*	*100,0*
402500 Tekoče vzdrževanje poslovnih objektov	337,94	500,00	500,00	100,0
0600973 Zavarovalne premije	*315,23*	*500,00*	*500,00*	*100,0*
402512 Zavarovalne premije za opremo	315,23	500,00	500,00	100,0
0600975 Drugi opreativni odhodki	*615,15*	*1.645,00*	*1.011,00*	*61,5*
402999 Drugi operativni odhodki	615,15	1.645,00	1.011,00	61,5
06039002 Razpolaganje in upravljanje s premoženjem, potrebnim za delovanje občinske uprave	***920,00***	***1.000,00***	***1.000,00***	***100,0***
0601322 Nakup druge opreme in napeljav	*920,00*	*1.000,00*	*1.000,00*	*100,0*
420299 Nakup druge opreme in napeljav	920,00	1.000,00	1.000,00	100,0

5001 - KS Adlešiči *v EUR*

PU/PPP/GPR/PPR/PP/K6	REALIZACIJA 2020 (1)	OCENJENA REALIZACIJA 2021 (2)	PRORAČUN 2022 (3)	Indeks (3)/(2)
13 PROMET, PROMETNA INFRASTRUKTURA IN KOMUNIKACIJE	**2.832,50**	**10.000,00**	**7.000,00**	**70,0**
1302 Cestni promet in infrastruktura	**2.832,50**	**10.000,00**	**7.000,00**	**70,0**
13029001 Upravljanje in tekoče vzdrževanje občinskih cest	***2.832,50***	***10.000,00***	***7.000,00***	***70,0***
1300103 Vzdr.krajevnih cest	*2.832,50*	*10.000,00*	*7.000,00*	*70,0*
402599 Drugi izdatki za tekoče vzdrževanje in zavarovanje	2.832,50	10.000,00	7.000,00	70,0
15 VAROVANJE OKOLJA IN NARAVNE DEDIŠČINE	**0,00**	**0,00**	**660,00**	**---**
1502 Zmanjševanje onesnaženja, kontrola in nadzor	**0,00**	**0,00**	**660,00**	**---**
15029003 Izboljšanje stanja okolja	***0,00***	***0,00***	***660,00***	***---***
1501982 Upravljanje in vzdr.vodnih virov	*0,00*	*0,00*	*660,00*	*---*
402999 Drugi operativni odhodki	0,00	0,00	660,00	---
16 PROSTORSKO PLANIRANJE IN STANOVANJSKO KOMUNALNA DEJAVNOST	**4.576,57**	**17.000,00**	**22.000,00**	**129,4**
1603 Komunalna dejavnost	**4.576,57**	**15.000,00**	**20.000,00**	**133,3**
16039002 Urejanje pokopališč in pogrebna dejavnost	***4.576,57***	***15.000,00***	***20.000,00***	***133,3***
1603702 Vzdr.pokopališč	*4.576,57*	*15.000,00*	*20.000,00*	*133,3*
402599 Drugi izdatki za tekoče vzdrževanje in zavarovanje	4.576,57	15.000,00	20.000,00	133,3
1606 Upravljanje in razpolaganje z zemljišči (javno dobro, kmetijska, gozdna in stavbna zemljišča)	**0,00**	**2.000,00**	**2.000,00**	**100,0**
16069001 Urejanje občinskih zemljišč	***0,00***	***2.000,00***	***2.000,00***	***100,0***
1602605 Drugi str.urejanja zemljišč	*0,00*	*2.000,00*	*2.000,00*	*100,0*
402999 Drugi operativni odhodki	0,00	2.000,00	2.000,00	100,0

A. Bilanca odhodkov

5001 - KS Adlešiči *v EUR*

PU/PPP/GPR/PPR/PP/K6		REALIZACIJA 2020 (1)	OCENJENA REALIZACIJA 2021 (2)	PRORAČUN 2022 (3)	Indeks (3)/(2)
18	**KULTURA, ŠPORT IN NEVLADNE ORGANIZACIJE**	**2.400,00**	**500,00**	**500,00**	**100,0**
1805	**Šport in prostočasne aktivnosti**	**2.400,00**	**500,00**	**500,00**	**100,0**
18059001	***Programi športa***	***2.400,00***	***500,00***	***500,00***	***100,0***
1805209	*Vzdr.igrišč*	*2.400,00*	*500,00*	*500,00*	*100,0*
402599	Drugi izdatki za tekoče vzdrževanje in zavarovanje	2.400,00	500,00	500,00	100,0

A. Bilanca odhodkov

5002 - KS Butoraj *v EUR*

PU/PPP/GPR/PPR/PP/K6		REALIZACIJA 2020 (1)	OCENJENA REALIZACIJA 2021 (2)	PRORAČUN 2022 (3)	Indeks (3)/(2)
5002	**KS Butoraj**	**7.110,63**	**5.423,00**	**8.149,00**	**150,3**
06	**LOKALNA SAMOUPRAVA**	**2.219,68**	**1.710,00**	**1.950,00**	**114,0**
0603	**Dejavnost občinske uprave**	**2.219,68**	**1.710,00**	**1.950,00**	**114,0**
06039001	***Administracija občinske uprave***	***2.219,68***	***1.710,00***	***1.950,00***	***114,0***
06009061	*Str.ureditve večnam.objekta*	*1.100,00*	*0,00*	*0,00*	*---*
402999	Drugi operativni odhodki	1.100,00	0,00	0,00	---
0600976	*Pisarniški material in storitve*	*63,66*	*100,00*	*100,00*	*100,0*
402000	Pisarniški material in storitve	63,66	100,00	100,00	100,0
0600977	*Reprezentanca*	*104,70*	*600,00*	*800,00*	*133,3*
402009	Izdatki za reprezentanco	104,70	600,00	800,00	133,3
0600978	*Električna energija*	*850,00*	*850,00*	*850,00*	*100,0*
402200	Električna energija	850,00	850,00	850,00	100,0
0600980	*Drugi operativni odhodki*	*101,32*	*160,00*	*200,00*	*125,0*
402999	Drugi operativni odhodki	101,32	160,00	200,00	125,0
13	**PROMET, PROMETNA INFRASTRUKTURA IN KOMUNIKACIJE**	**4.189,18**	**2.713,00**	**5.199,00**	**191,6**
1302	**Cestni promet in infrastruktura**	**4.189,18**	**2.713,00**	**5.199,00**	**191,6**
13029001	***Upravljanje in tekoče vzdrževanje občinskih cest***	***4.189,18***	***2.713,00***	***5.199,00***	***191,6***
1300104	*Vzdr.krajevnih cest*	*4.189,18*	*2.713,00*	*5.199,00*	*191,6*
402599	Drugi izdatki za tekoče vzdrževanje in zavarovanje	4.189,18	2.713,00	5.199,00	191,6

A. Bilanca odhodkov

5002 - KS Butoraj ***v EUR***

PU/PPP/GPR/PPR/PP/K6		REALIZACIJA 2020 (1)	OCENJENA REALIZACIJA 2021 (2)	PRORAČUN 2022 (3)	Indeks (3)/(2)
16	**PROSTORSKO PLANIRANJE IN STANOVANJSKO KOMUNALNA DEJAVNOST**	**701,77**	**1.000,00**	**1.000,00**	**100,0**
1603	**Komunalna dejavnost**	**701,77**	**1.000,00**	**1.000,00**	**100,0**
16039002	***Urejanje pokopališč in pogrebna dejavnost***	***701,77***	***1.000,00***	***1.000,00***	***100,0***
1603703	*Vzdr.pokopališč*	*701,77*	*1.000,00*	*1.000,00*	*100,0*
402599	Drugi izdatki za tekoče vzdrževanje in zavarovanje	701,77	1.000,00	1.000,00	100,0

A. Bilanca odhodkov

5003 - KS Črnomelj *v EUR*

PU/PPP/GPR/PPR/PP/K6		REALIZACIJA 2020 (1)	OCENJENA REALIZACIJA 2021 (2)	PRORAČUN 2022 (3)	Indeks (3)/(2)
5003	**KS Črnomelj**	**44.888,85**	**74.000,00**	**110.500,00**	**149,3**
06	**LOKALNA SAMOUPRAVA**	**26.828,91**	**23.270,00**	**40.000,00**	**171,9**
0603	**Dejavnost občinske uprave**	**26.828,91**	**23.270,00**	**40.000,00**	**171,9**
06039001	***Administracija občinske uprave***	***23.514,39***	***19.000,00***	***38.300,00***	***201,6***
0600981	*Pisarniški material in storitve*	*632,10*	*1.000,00*	*1.000,00*	*100,0*
402000	Pisarniški material in storitve	632,10	1.000,00	1.000,00	100,0
0600986	*Reprezentanca*	*1.297,58*	*450,00*	*800,00*	*177,8*
402009	Izdatki za reprezentanco	1.297,58	450,00	800,00	177,8
0600990	*Voda in komunalne storitve*	*367,80*	*150,00*	*300,00*	*200,0*
402203	Voda in komunalne storitve	367,80	150,00	300,00	200,0
0600991	*Telefon,fax,elektronska pošta*	*699,85*	*450,00*	*1.000,00*	*222,2*
402205	Telefon, faks, elektronska pošta	699,85	450,00	1.000,00	222,2
0600992	*Poštnina in kurirske storitve*	*121,54*	*70,00*	*200,00*	*285,7*
402206	Poštnina in kurirske storitve	121,54	70,00	200,00	285,7
0600996	*Drugi operativni odhodki*	*4.960,57*	*5.750,00*	*3.000,00*	*52,2*
402999	Drugi operativni odhodki	4.960,57	5.750,00	3.000,00	52,2
06009960	*Plač.za nepokl.opr.funkcije - svet KS*	*393,75*	*630,00*	*1.000,00*	*158,7*
402905	Sejnine in pripadajoča povračila stroškov	393,75	630,00	1.000,00	158,7
06009961	*Praznik KS Črnomelj*	*5.584,79*	*7.000,00*	*6.000,00*	*85,7*
402999	Drugi operativni odhodki	5.584,79	7.000,00	6.000,00	85,7
06009962	*Druge prireditve*	*9.456,41*	*3.500,00*	*25.000,00*	*714,3*
402999	Drugi operativni odhodki	9.456,41	3.500,00	25.000,00	714,3
06039002	***Razpolaganje in upravljanje s premoženjem, potrebnim za delovanje občinske uprave***	***3.314,52***	***4.270,00***	***1.700,00***	***39,8***
0601351	*Nakup računalniške opreme*	*1.851,34*	*170,00*	*700,00*	*411,8*
420202	Nakup strojne računalniške opreme	1.851,34	170,00	700,00	411,8

5003 - KS Črnomelj *v EUR*

PU/PPP/GPR/PPR/PP/K6	REALIZACIJA 2020 (1)	OCENJENA REALIZACIJA 2021 (2)	PRORAČUN 2022 (3)	Indeks (3)/(2)
0601352 Nakup druge opreme	*1.463,18*	*3.800,00*	*1.000,00*	*26,3*
420299 Nakup druge opreme in napeljav	1.463,18	3.800,00	1.000,00	26,3
0601353 Nakup licenčne programske opreme	*0,00*	*300,00*	*0,00*	*0,0*
420703 Nakup licenčne programske opreme	0,00	300,00	0,00	0,0
13 PROMET, PROMETNA INFRASTRUKTURA IN KOMUNIKACIJE	**634,40**	**3.050,00**	**3.500,00**	**114,8**
1302 Cestni promet in infrastruktura	**634,40**	**3.050,00**	**3.500,00**	**114,8**
13029001 Upravljanje in tekoče vzdrževanje občinskih cest	***634,40***	***3.050,00***	***3.500,00***	***114,8***
1300105 Vzdr.krajevnih cest	*634,40*	*3.050,00*	*3.500,00*	*114,8*
402599 Drugi izdatki za tekoče vzdrževanje in zavarovanje	634,40	3.050,00	3.500,00	114,8
15 VAROVANJE OKOLJA IN NARAVNE DEDIŠČINE	**2.000,00**	**0,00**	**0,00**	**---**
1502 Zmanjševanje onesnaženja, kontrola in nadzor	**2.000,00**	**0,00**	**0,00**	**---**
15029003 Izboljšanje stanja okolja	***2.000,00***	***0,00***	***0,00***	***---***
1501979 Varstvo okolja - ozelenitev mesta - KS Črnomelj	*2.000,00*	*0,00*	*0,00*	*---*
402999 Drugi operativni odhodki	2.000,00	0,00	0,00	---
16 PROSTORSKO PLANIRANJE IN STANOVANJSKO KOMUNALNA DEJAVNOST	**179,06**	**680,00**	**1.000,00**	**147,1**
1603 Komunalna dejavnost	**179,06**	**680,00**	**1.000,00**	**147,1**
16039002 Urejanje pokopališč in pogrebna dejavnost	***179,06***	***680,00***	***1.000,00***	***147,1***
1603704 Vzdr.pokopališč	*179,06*	*680,00*	*1.000,00*	*147,1*
402599 Drugi izdatki za tekoče vzdrževanje in zavarovanje	179,06	680,00	1.000,00	147,1

5003 - KS Črnomelj *v EUR*

PU/PPP/GPR/PPR/PP/K6		REALIZACIJA 2020 (1)	OCENJENA REALIZACIJA 2021 (2)	PRORAČUN 2022 (3)	Indeks (3)/(2)
18	**KULTURA, ŠPORT IN NEVLADNE ORGANIZACIJE**	**15.246,48**	**47.000,00**	**66.000,00**	**140,4**
1805	**Šport in prostočasne aktivnosti**	**15.246,48**	**47.000,00**	**66.000,00**	**140,4**
18059001	***Programi športa***	***15.246,48***	***47.000,00***	***66.000,00***	***140,4***
1805429	*Ureditev otroških igrišč*	*15.246,48*	*3.500,00*	*18.000,00*	*514,3*
402999	Drugi operativni odhodki	15.246,48	3.500,00	18.000,00	514,3
1805433	*Str.vzdr. ŠRC Loka in Vražji kamen*	*0,00*	*37.500,00*	*38.000,00*	*101,3*
402599	Drugi izdatki za tekoče vzdrževanje in zavarovanje	0,00	37.500,00	38.000,00	101,3
1805434	*Vzdr.trim steze Vražji kamen*	*0,00*	*6.000,00*	*10.000,00*	*166,7*
402599	Drugi izdatki za tekoče vzdrževanje in zavarovanje	0,00	6.000,00	10.000,00	166,7

5005 - KS Dragatuš *v EUR*

PU/PPP/GPR/PPR/PP/K6	REALIZACIJA 2020 (1)	OCENJENA REALIZACIJA 2021 (2)	PRORAČUN 2022 (3)	Indeks (3)/(2)
5005 KS Dragatuš	**38.038,41**	**34.037,00**	**28.113,00**	**82,6**
06 LOKALNA SAMOUPRAVA	**2.521,48**	**9.290,00**	**4.985,00**	**53,7**
0603 Dejavnost občinske uprave	**2.521,48**	**9.290,00**	**4.985,00**	**53,7**
06039001 Administracija občinske uprave	***2.521,48***	***9.290,00***	***4.985,00***	***53,7***
06009100 Pisarniški material in storitve	*78,39*	*300,00*	*200,00*	*66,7*
402000 Pisarniški material in storitve	78,39	300,00	200,00	66,7
06009101 Čistilni material in storitve	*22,11*	*200,00*	*170,00*	*85,0*
402001 Čistilni material in storitve	22,11	200,00	170,00	85,0
06009104 Drugi splošni material in storitve	*53,40*	*100,00*	*100,00*	*100,0*
402099 Drugi splošni material in storitve	53,40	100,00	100,00	100,0
06009105 Električna energija	*1.045,46*	*1.300,00*	*1.300,00*	*100,0*
402200 Električna energija	1.045,46	1.300,00	1.300,00	100,0
06009107 Voda in komunalne storitve	*172,08*	*200,00*	*200,00*	*100,0*
402203 Voda in komunalne storitve	172,08	200,00	200,00	100,0
06009110 Poštnina in kurirske storitve	*0,00*	*180,00*	*200,00*	*111,1*
402206 Poštnina in kurirske storitve	0,00	180,00	200,00	111,1
06009111 Zavarovalne premije	*345,75*	*350,00*	*350,00*	*100,0*
402512 Zavarovalne premije za opremo	345,75	350,00	350,00	100,0
06009112 Tekoče vzdrž.strojne računalniške opreme	*0,00*	*200,00*	*100,00*	*50,0*
402515 Tekoče vzdrževanje strojne računalniške opreme	0,00	200,00	100,00	50,0
06009114 Drugi operativni odhodki	*804,29*	*5.360,00*	*1.565,00*	*29,2*
402999 Drugi operativni odhodki	804,29	5.360,00	1.565,00	29,2
06009178 Tekoče vzdrž.poslovnih objektov	*0,00*	*800,00*	*500,00*	*62,5*
402500 Tekoče vzdrževanje poslovnih objektov	0,00	800,00	500,00	62,5

5005 - KS Dragatuš *v EUR*

PU/PPP/GPR/PPR/PP/K6	REALIZACIJA 2020 (1)	OCENJENA REALIZACIJA 2021 (2)	PRORAČUN 2022 (3)	Indeks (3)/(2)
06009204 Reprezentanca	*0,00*	*300,00*	*300,00*	*100,0*
402009 Izdatki za reprezentanco	0,00	300,00	300,00	100,0
13 PROMET, PROMETNA INFRASTRUKTURA IN KOMUNIKACIJE	**3.216,93**	**15.447,00**	**8.000,00**	**51,8**
1302 Cestni promet in infrastruktura	**3.216,93**	**15.447,00**	**8.000,00**	**51,8**
13029001 Upravljanje in tekoče vzdrževanje občinskih cest	***3.216,93***	***15.447,00***	***8.000,00***	***51,8***
1300107 Vzdr.krajevnih cest	*3.216,93*	*15.447,00*	*8.000,00*	*51,8*
402599 Drugi izdatki za tekoče vzdrževanje in zavarovanje	3.216,93	15.447,00	8.000,00	51,8
15 VAROVANJE OKOLJA IN NARAVNE DEDIŠČINE	**0,00**	**0,00**	**900,00**	**---**
1502 Zmanjševanje onesnaženja, kontrola in nadzor	**0,00**	**0,00**	**900,00**	**---**
15029003 Izboljšanje stanja okolja	***0,00***	***0,00***	***900,00***	***---***
1501983 Upravljanje in vzdr.vodnih virov	*0,00*	*0,00*	*900,00*	*---*
402999 Drugi operativni odhodki	0,00	0,00	900,00	---
16 PROSTORSKO PLANIRANJE IN STANOVANJSKO KOMUNALNA DEJAVNOST	**2.300,00**	**9.300,00**	**14.228,00**	**153,0**
1603 Komunalna dejavnost	**2.300,00**	**2.300,00**	**2.500,00**	**108,7**
16039002 Urejanje pokopališč in pogrebna dejavnost	***2.300,00***	***2.300,00***	***2.500,00***	***108,7***
1603706 Vzdr.pokopališč	*2.300,00*	*2.300,00*	*2.500,00*	*108,7*
402599 Drugi izdatki za tekoče vzdrževanje in zavarovanje	2.300,00	2.300,00	2.500,00	108,7
1606 Upravljanje in razpolaganje z zemljišči (javno dobro, kmetijska, gozdna in stavbna zemljišča)	**0,00**	**7.000,00**	**11.728,00**	**167,5**
16069001 Urejanje občinskih zemljišč	***0,00***	***7.000,00***	***11.728,00***	***167,5***
1602609 Drugi stroški urejanja zemljišč	*0,00*	*7.000,00*	*11.728,00*	*167,5*
402999 Drugi operativni odhodki	0,00	7.000,00	11.728,00	167,5

A. Bilanca odhodkov

5005 - KS Dragatuš *v EUR*

PU/PPP/GPR/PPR/PP/K6	REALIZACIJA 2020 (1)	OCENJENA REALIZACIJA 2021 (2)	PRORAČUN 2022 (3)	Indeks (3)/(2)
18 KULTURA, ŠPORT IN NEVLADNE ORGANIZACIJE	**30.000,00**	**0,00**	**0,00**	**---**
1803 Programi v kulturi	**30.000,00**	**0,00**	**0,00**	**---**
18039005 Drugi programi v kulturi	***30.000,00***	***0,00***	***0,00***	***---***
1802909 Nakup dela stavbe - KS Dragatuš	*30.000,00*	*0,00*	*0,00*	*---*
420000 Nakup poslovnih stavb	30.000,00	0,00	0,00	---

A. Bilanca odhodkov

5006 - KS Griblje *v EUR*

PU/PPP/GPR/PPR/PP/K6		REALIZACIJA 2020 (1)	OCENJENA REALIZACIJA 2021 (2)	PRORAČUN 2022 (3)	Indeks (3)/(2)
5006	**KS Griblje**	**14.226,89**	**23.435,00**	**20.478,00**	**87,4**
06	**LOKALNA SAMOUPRAVA**	**1.647,42**	**2.235,00**	**2.428,00**	**108,6**
0603	**Dejavnost občinske uprave**	**1.647,42**	**2.235,00**	**2.428,00**	**108,6**
06039001	***Administracija občinske uprave***	***1.647,42***	***2.235,00***	***2.428,00***	***108,6***
06009057	*Najemnina za posl.prostor*	*0,00*	*0,00*	*150,00*	*---*
402600	Najemnine in zakupnine za poslovne objekte	0,00	0,00	150,00	---
06009115	*Pisarniški material in storitve*	*0,00*	*45,00*	*28,00*	*62,2*
402000	Pisarniški material in storitve	0,00	45,00	28,00	62,2
06009118	*Električna energija*	*262,82*	*500,00*	*700,00*	*140,0*
402200	Električna energija	262,82	500,00	700,00	140,0
06009122	*Drugi operativni odhodki*	*1.384,60*	*1.690,00*	*1.550,00*	*91,7*
402999	Drugi operativni odhodki	1.384,60	1.690,00	1.550,00	91,7
13	**PROMET, PROMETNA INFRASTRUKTURA IN KOMUNIKACIJE**	**8.059,17**	**20.000,00**	**16.850,00**	**84,3**
1302	**Cestni promet in infrastruktura**	**8.059,17**	**20.000,00**	**16.850,00**	**84,3**
13029001	***Upravljanje in tekoče vzdrževanje občinskih cest***	***7.709,17***	***6.000,00***	***8.500,00***	***141,7***
1300108	*Vzdr.krajevnih cest*	*7.709,17*	*6.000,00*	*8.500,00*	*141,7*
402599	Drugi izdatki za tekoče vzdrževanje in zavarovanje	7.709,17	6.000,00	8.500,00	141,7
13029004	***Cestna razsvetljava***	***350,00***	***14.000,00***	***8.350,00***	***59,6***
1302020	*Ureditev JR v KS*	*350,00*	*14.000,00*	*8.350,00*	*59,6*
420401	Novogradnje	350,00	14.000,00	8.350,00	59,6

A. Bilanca odhodkov

5006 - KS Griblje *v EUR*

PU/PPP/GPR/PPR/PP/K6		REALIZACIJA 2020 (1)	OCENJENA REALIZACIJA 2021 (2)	PRORAČUN 2022 (3)	Indeks (3)/(2)
16	**PROSTORSKO PLANIRANJE IN STANOVANJSKO KOMUNALNA DEJAVNOST**	**4.520,30**	**1.200,00**	**1.200,00**	**100,0**
1603	**Komunalna dejavnost**	**4.520,30**	**1.200,00**	**1.200,00**	**100,0**
16039002	***Urejanje pokopališč in pogrebna dejavnost***	***4.520,30***	***1.200,00***	***1.200,00***	***100,0***
1603707	*Vzdr.pokopališč*	*4.520,30*	*1.200,00*	*1.200,00*	*100,0*
402599	Drugi izdatki za tekoče vzdrževanje in zavarovanje	4.520,30	1.200,00	1.200,00	100,0

5007 - KS Petrova vas *v EUR*

PU/PPP/GPR/PPR/PP/K6		REALIZACIJA 2020 (1)	OCENJENA REALIZACIJA 2021 (2)	PRORAČUN 2022 (3)	Indeks (3)/(2)
5007	**KS Petrova vas**	**3.507,38**	**23.916,00**	**32.309,00**	**135,1**
06	**LOKALNA SAMOUPRAVA**	**566,85**	**2.375,00**	**2.181,00**	**91,8**
0603	**Dejavnost občinske uprave**	**566,85**	**2.375,00**	**2.181,00**	**91,8**
06039001	***Administracija občinske uprave***	***566,85***	***2.375,00***	***2.181,00***	***91,8***
06009096	*Reprezentanca*	*0,00*	*200,00*	*220,00*	*110,0*
402009	Izdatki za reprezentanco	0,00	200,00	220,00	110,0
06009123	*Električna energija*	*138,48*	*250,00*	*250,00*	*100,0*
402200	Električna energija	138,48	250,00	250,00	100,0
06009124	*Stroški ogrevanja*	*0,00*	*955,00*	*950,00*	*99,5*
402201	Poraba kuriv in stroški ogrevanja	0,00	955,00	950,00	99,5
06009125	*Voda in komunalne storitve*	*158,76*	*215,00*	*200,00*	*93,0*
402203	Voda in komunalne storitve	158,76	215,00	200,00	93,0
06009126	*Drugi operativni odhodki*	*1,80*	*5,00*	*5,00*	*100,0*
402999	Drugi operativni odhodki	1,80	5,00	5,00	100,0
06009181	*Pisarniški material in storitve*	*82,59*	*150,00*	*150,00*	*100,0*
402000	Pisarniški material in storitve	82,59	150,00	150,00	100,0
06009182	*Odvoz smeti*	*185,22*	*600,00*	*406,00*	*67,7*
402204	Odvoz smeti	185,22	600,00	406,00	67,7
13	**PROMET, PROMETNA INFRASTRUKTURA IN KOMUNIKACIJE**	**1.122,40**	**5.826,00**	**14.163,00**	**243,1**
1302	**Cestni promet in infrastruktura**	**1.122,40**	**5.826,00**	**14.163,00**	**243,1**
13029001	***Upravljanje in tekoče vzdrževanje občinskih cest***	***1.122,40***	***5.826,00***	***14.163,00***	***243,1***
1300109	*Vzdr.krajevnih cest*	*1.122,40*	*5.826,00*	*14.163,00*	*243,1*
402599	Drugi izdatki za tekoče vzdrževanje in zavarovanje	1.122,40	5.826,00	14.163,00	243,1

5007 - KS Petrova vas *v EUR*

PU/PPP/GPR/PPR/PP/K6	REALIZACIJA 2020 (1)	OCENJENA REALIZACIJA 2021 (2)	PRORAČUN 2022 (3)	Indeks (3)/(2)
15 VAROVANJE OKOLJA IN NARAVNE DEDIŠČINE	**0,00**	**0,00**	**250,00**	**---**
1502 Zmanjševanje onesnaženja, kontrola in nadzor	**0,00**	**0,00**	**250,00**	**---**
15029003 Izboljšanje stanja okolja	***0,00***	***0,00***	***250,00***	***---***
1501984 Upravljanje in vzdr.vodnih virov	*0,00*	*0,00*	*250,00*	*---*
402999 Drugi operativni odhodki	0,00	0,00	250,00	---
16 PROSTORSKO PLANIRANJE IN STANOVANJSKO KOMUNALNA DEJAVNOST	**1.818,13**	**15.715,00**	**15.715,00**	**100,0**
1603 Komunalna dejavnost	**1.818,13**	**15.715,00**	**15.715,00**	**100,0**
16039002 Urejanje pokopališč in pogrebna dejavnost	***1.818,13***	***15.715,00***	***15.715,00***	***100,0***
1603709 Vzdr.pokopališč in mrliške vežice	*1.818,13*	*15.715,00*	*15.715,00*	*100,0*
402599 Drugi izdatki za tekoče vzdrževanje in zavarovanje	1.818,13	15.715,00	15.715,00	100,0

A. Bilanca odhodkov

5008 - KS Sinji vrh *v EUR*

PU/PPP/GPR/PPR/PP/K6		REALIZACIJA 2020 (1)	OCENJENA REALIZACIJA 2021 (2)	PRORAČUN 2022 (3)	Indeks (3)/(2)
5008	**KS Sinji vrh**	**7.437,62**	**23.471,00**	**25.354,00**	**108,0**
06	**LOKALNA SAMOUPRAVA**	**1.210,94**	**2.668,00**	**2.900,00**	**108,7**
0603	**Dejavnost občinske uprave**	**1.210,94**	**2.668,00**	**2.900,00**	**108,7**
06039001	***Administracija občinske uprave***	***1.210,94***	***2.668,00***	***2.900,00***	***108,7***
06009128	*Reprezentanca*	*797,79*	*700,00*	*1.000,00*	*142,9*
402009	Izdatki za reprezentanco	797,79	700,00	1.000,00	142,9
06009132	*Drugi operativni odhodki*	*1,60*	*484,00*	*300,00*	*62,0*
402999	Drugi operativni odhodki	1,60	484,00	300,00	62,0
06009169	*Pisarniški material in storitve*	*0,00*	*300,00*	*400,00*	*133,3*
402000	Pisarniški material in storitve	0,00	300,00	400,00	133,3
06009206	*Tekoče vzdrževanja poslovnega prostora*	*0,00*	*384,00*	*200,00*	*52,1*
402500	Tekoče vzdrževanje poslovnih objektov	0,00	384,00	200,00	52,1
06009832	*Druge prireditve*	*411,55*	*800,00*	*1.000,00*	*125,0*
402999	Drugi operativni odhodki	411,55	800,00	1.000,00	125,0
13	**PROMET, PROMETNA INFRASTRUKTURA IN KOMUNIKACIJE**	**5.905,12**	**20.103,00**	**21.154,00**	**105,2**
1302	**Cestni promet in infrastruktura**	**5.905,12**	**20.103,00**	**21.154,00**	**105,2**
13029001	***Upravljanje in tekoče vzdrževanje občinskih cest***	***5.905,12***	***20.103,00***	***21.154,00***	***105,2***
1300110	*Vzdr.krajevnih cest*	*5.905,12*	*20.103,00*	*21.154,00*	*105,2*
402599	Drugi izdatki za tekoče vzdrževanje in zavarovanje	5.905,12	20.103,00	21.154,00	105,2

5008 - KS Sinji vrh *v EUR*

PU/PPP/GPR/PPR/PP/K6	REALIZACIJA 2020 (1)	OCENJENA REALIZACIJA 2021 (2)	PRORAČUN 2022 (3)	Indeks (3)/(2)
15 VAROVANJE OKOLJA IN NARAVNE DEDIŠČINE	**0,00**	**0,00**	**600,00**	**---**
1502 Zmanjševanje onesnaženja, kontrola in nadzor	**0,00**	**0,00**	**600,00**	**---**
15029003 Izboljšanje stanja okolja	***0,00***	***0,00***	***600,00***	***---***
1501985 Upravljanje in vzdr.vodnih virov	*0,00*	*0,00*	*600,00*	*---*
402999 Drugi operativni odhodki	0,00	0,00	600,00	---
16 PROSTORSKO PLANIRANJE IN STANOVANJSKO KOMUNALNA DEJAVNOST	**321,56**	**700,00**	**700,00**	**100,0**
1603 Komunalna dejavnost	**321,56**	**700,00**	**700,00**	**100,0**
16039002 Urejanje pokopališč in pogrebna dejavnost	***321,56***	***700,00***	***700,00***	***100,0***
1603710 Vzdr.pokopališč	*321,56*	*700,00*	*700,00*	*100,0*
402599 Drugi izdatki za tekoče vzdrževanje in zavarovanje	321,56	700,00	700,00	100,0

A. Bilanca odhodkov

5009 - KS Stari trg *v EUR*

PU/PPP/GPR/PPR/PP/K6		REALIZACIJA 2020 (1)	OCENJENA REALIZACIJA 2021 (2)	PRORAČUN 2022 (3)	Indeks (3)/(2)
5009	**KS Stari trg**	**4.324,03**	**16.148,00**	**17.988,00**	**111,4**
06	**LOKALNA SAMOUPRAVA**	**1.344,98**	**5.867,00**	**6.960,00**	**118,6**
0603	**Dejavnost občinske uprave**	**1.344,98**	**5.867,00**	**6.960,00**	**118,6**
06039001	***Administracija občinske uprave***	***1.344,98***	***5.867,00***	***6.960,00***	***118,6***
06009133	*Pisarniški material*	*0,00*	*100,00*	*100,00*	*100,0*
402000	Pisarniški material in storitve	0,00	100,00	100,00	100,0
06009134	*Reprezentanca*	*234,22*	*200,00*	*500,00*	*250,0*
402009	Izdatki za reprezentanco	234,22	200,00	500,00	250,0
06009136	*Električna energija*	*258,07*	*300,00*	*400,00*	*133,3*
402200	Električna energija	258,07	300,00	400,00	133,3
06009137	*Stroški ogrevanja*	*0,00*	*0,00*	*300,00*	*---*
402201	Poraba kuriv in stroški ogrevanja	0,00	0,00	300,00	---
06009138	*Voda in komunalne storitve*	*584,00*	*500,00*	*500,00*	*100,0*
402203	Voda in komunalne storitve	584,00	500,00	500,00	100,0
06009140	*Poštnina in kurirske storitve*	*0,00*	*50,00*	*80,00*	*160,0*
402206	Poštnina in kurirske storitve	0,00	50,00	80,00	160,0
06009141	*Drugi operativni odhodki*	*102,75*	*500,00*	*500,00*	*100,0*
402999	Drugi operativni odhodki	102,75	500,00	500,00	100,0
06009171	*Zavarovalne premije*	*0,00*	*500,00*	*500,00*	*100,0*
402512	Zavarovalne premije za opremo	0,00	500,00	500,00	100,0
06009172	*Nadomestilo za uporabo stavbnih zemljišč*	*21,46*	*50,00*	*80,00*	*160,0*
402605	Nadomestilo za uporabo stavbnega zemljišča	21,46	50,00	80,00	160,0
06009185	*Odvoz smeti*	*144,48*	*200,00*	*200,00*	*100,0*
402204	Odvoz smeti	144,48	200,00	200,00	100,0

5009 - KS Stari trg *v EUR*

PU/PPP/GPR/PPR/PP/K6	REALIZACIJA 2020 (1)	OCENJENA REALIZACIJA 2021 (2)	PRORAČUN 2022 (3)	Indeks (3)/(2)
06009186 Tekoče vzdrž.poslovnih objektov	*0,00*	*300,00*	*500,00*	*166,7*
402500 Tekoče vzdrževanje poslovnih objektov	0,00	300,00	500,00	166,7
06009199 Plač.za nepokl.opr.funkcije-svet KS	*0,00*	*0,00*	*300,00*	*---*
402905 Sejnine in pripadajoča povračila stroškov	0,00	0,00	300,00	---
06009985 Invest.vzdržev.poslovnega objekta	*0,00*	*3.167,00*	*3.000,00*	*94,7*
420500 Investicijsko vzdrževanje in izboljšave	0,00	3.167,00	3.000,00	94,7
13 PROMET, PROMETNA INFRASTRUKTURA IN KOMUNIKACIJE	**2.979,05**	**10.281,00**	**10.138,00**	**98,6**
1302 Cestni promet in infrastruktura	**2.979,05**	**10.281,00**	**10.138,00**	**98,6**
13029001 Upravljanje in tekoče vzdrževanje občinskih cest	***2.979,05***	***10.281,00***	***7.138,00***	***69,4***
1300111 Vzdr.krajevnih cest	*2.979,05*	*10.281,00*	*7.138,00*	*69,4*
402599 Drugi izdatki za tekoče vzdrževanje in zavarovanje	2.979,05	10.281,00	7.138,00	69,4
13029004 Cestna razsvetljava	***0,00***	***0,00***	***3.000,00***	***---***
1302024 Ureditev JR v KS	*0,00*	*0,00*	*3.000,00*	*---*
420401 Novogradnje	0,00	0,00	3.000,00	---
15 VAROVANJE OKOLJA IN NARAVNE DEDIŠČINE	**0,00**	**0,00**	**890,00**	**---**
1502 Zmanjševanje onesnaženja, kontrola in nadzor	**0,00**	**0,00**	**890,00**	**---**
15029003 Izboljšanje stanja okolja	***0,00***	***0,00***	***890,00***	***---***
1501986 Upravljanje in vzdr.vodnih virov	*0,00*	*0,00*	*890,00*	*---*
402999 Drugi operativni odhodki	0,00	0,00	890,00	---

A. Bilanca odhodkov

5010 - KS Talčji vrh *v EUR*

PU/PPP/GPR/PPR/PP/K6		REALIZACIJA 2020 (1)	OCENJENA REALIZACIJA 2021 (2)	PRORAČUN 2022 (3)	Indeks (3)/(2)
5010	**KS Talčji vrh**	**4.653,83**	**45.950,00**	**43.446,00**	**94,6**
06	**LOKALNA SAMOUPRAVA**	**236,29**	**2.800,00**	**2.800,00**	**100,0**
0603	**Dejavnost občinske uprave**	**236,29**	**2.800,00**	**2.800,00**	**100,0**
06039001	***Administracija občinske uprave***	***236,29***	***2.800,00***	***2.800,00***	***100,0***
06009075	*Praznik KS Talčji Vrh*	*0,00*	*1.200,00*	*1.200,00*	*100,0*
402999	Drugi operativni odhodki	0,00	1.200,00	1.200,00	100,0
06009142	*Pisarniški material in storitve*	*0,00*	*300,00*	*300,00*	*100,0*
402000	Pisarniški material in storitve	0,00	300,00	300,00	100,0
06009143	*Reprezentanca*	*119,60*	*500,00*	*500,00*	*100,0*
402009	Izdatki za reprezentanco	119,60	500,00	500,00	100,0
06009144	*Poštnina in kurirske storitve*	*113,64*	*300,00*	*300,00*	*100,0*
402206	Poštnina in kurirske storitve	113,64	300,00	300,00	100,0
06009173	*Drugi operativni odhodki*	*3,05*	*500,00*	*500,00*	*100,0*
402999	Drugi operativni odhodki	3,05	500,00	500,00	100,0
13	**PROMET, PROMETNA INFRASTRUKTURA IN KOMUNIKACIJE**	**3.037,67**	**33.650,00**	**32.486,00**	**96,5**
1302	**Cestni promet in infrastruktura**	**3.037,67**	**33.650,00**	**32.486,00**	**96,5**
13029001	***Upravljanje in tekoče vzdrževanje občinskih cest***	***3.037,67***	***33.650,00***	***32.486,00***	***96,5***
1300112	*Vzdr.krajevnih cest*	*3.037,67*	*33.650,00*	*32.486,00*	*96,5*
402599	Drugi izdatki za tekoče vzdrževanje in zavarovanje	3.037,67	33.650,00	32.486,00	96,5

A. Bilanca odhodkov

5010 - KS Talčji vrh *v EUR*

PU/PPP/GPR/PPR/PP/K6	REALIZACIJA 2020 (1)	OCENJENA REALIZACIJA 2021 (2)	PRORAČUN 2022 (3)	Indeks (3)/(2)
15 VAROVANJE OKOLJA IN NARAVNE DEDIŠČINE	**0,00**	**0,00**	**160,00**	**---**
1502 Zmanjševanje onesnaženja, kontrola in nadzor	**0,00**	**0,00**	**160,00**	**---**
15029003 Izboljšanje stanja okolja	***0,00***	***0,00***	***160,00***	***---***
1501987 Upravljanje in vzdr.vodnih virov	*0,00*	*0,00*	*160,00*	*---*
402999 Drugi operativni odhodki	0,00	0,00	160,00	---
16 PROSTORSKO PLANIRANJE IN STANOVANJSKO KOMUNALNA DEJAVNOST	**1.330,42**	**8.500,00**	**7.000,00**	**82,4**
1603 Komunalna dejavnost	**1.330,42**	**8.500,00**	**7.000,00**	**82,4**
16039001 Oskrba z vodo	***0,00***	***1.500,00***	***1.500,00***	***100,0***
1600655 Drugi odh.s področja oskrbe z vodo-postavitev hid.omaric	*0,00*	*1.500,00*	*1.500,00*	*100,0*
402099 Drugi splošni material in storitve	0,00	1.500,00	1.500,00	100,0
16039002 Urejanje pokopališč in pogrebna dejavnost	***1.330,42***	***7.000,00***	***5.500,00***	***78,6***
1603712 Vzdr.pokopališč	*1.330,42*	*7.000,00*	*5.500,00*	*78,6*
402599 Drugi izdatki za tekoče vzdrževanje in zavarovanje	1.330,42	7.000,00	5.500,00	78,6
18 KULTURA, ŠPORT IN NEVLADNE ORGANIZACIJE	**49,45**	**1.000,00**	**1.000,00**	**100,0**
1805 Šport in prostočasne aktivnosti	**49,45**	**1.000,00**	**1.000,00**	**100,0**
18059001 Programi športa	***49,45***	***1.000,00***	***1.000,00***	***100,0***
1805207 Vzdrževanje igrišč	*49,45*	*1.000,00*	*1.000,00*	*100,0*
402599 Drugi izdatki za tekoče vzdrževanje in zavarovanje	49,45	1.000,00	1.000,00	100,0

A. Bilanca odhodkov

5011 - KS Tribuče *v EUR*

PU/PPP/GPR/PPR/PP/K6		REALIZACIJA 2020 (1)	OCENJENA REALIZACIJA 2021 (2)	PRORAČUN 2022 (3)	Indeks (3)/(2)
5011	**KS Tribuče**	**4.511,38**	**13.250,00**	**15.293,00**	**115,4**
06	**LOKALNA SAMOUPRAVA**	**553,26**	**1.850,00**	**1.340,00**	**72,4**
0603	**Dejavnost občinske uprave**	**553,26**	**1.850,00**	**1.340,00**	**72,4**
06039001	***Administracija občinske uprave***	***553,26***	***1.850,00***	***1.340,00***	***72,4***
06009146	*Pisarniški material in storitve*	*0,00*	*40,00*	*40,00*	*100,0*
402000	Pisarniški material in storitve	0,00	40,00	40,00	100,0
06009148	*Električna energija*	*168,58*	*200,00*	*200,00*	*100,0*
402200	Električna energija	168,58	200,00	200,00	100,0
06009150	*Poštnina in kurirske stor.*	*57,25*	*100,00*	*100,00*	*100,0*
402206	Poštnina in kurirske storitve	57,25	100,00	100,00	100,0
06009175	*Drugi operativni odhodki*	*327,43*	*1.510,00*	*1.000,00*	*66,2*
402999	Drugi operativni odhodki	327,43	1.510,00	1.000,00	66,2
13	**PROMET, PROMETNA INFRASTRUKTURA IN KOMUNIKACIJE**	**2.491,24**	**9.400,00**	**12.553,00**	**133,5**
1302	**Cestni promet in infrastruktura**	**2.491,24**	**9.400,00**	**12.553,00**	**133,5**
13029001	***Upravljanje in tekoče vzdrževanje občinskih cest***	***2.491,24***	***9.400,00***	***12.553,00***	***133,5***
1300113	*Vzdr.krajevnih cest*	*2.491,24*	*9.400,00*	*12.553,00*	*133,5*
402599	Drugi izdatki za tekoče vzdrževanje in zavarovanje	2.491,24	9.400,00	12.553,00	133,5
16	**PROSTORSKO PLANIRANJE IN STANOVANJSKO KOMUNALNA DEJAVNOST**	**1.466,88**	**2.000,00**	**1.400,00**	**70,0**
1603	**Komunalna dejavnost**	**1.466,88**	**2.000,00**	**1.400,00**	**70,0**
16039002	***Urejanje pokopališč in pogrebna dejavnost***	***1.466,88***	***2.000,00***	***1.400,00***	***70,0***
1603713	*Vzdr.pokopališč*	*1.466,88*	*2.000,00*	*1.400,00*	*70,0*
402599	Drugi izdatki za tekoče vzdrževanje in zavarovanje	1.466,88	2.000,00	1.400,00	70,0

A. Bilanca odhodkov

5011 - KS Tribuče *v EUR*

PU/PPP/GPR/PPR/PP/K6	REALIZACIJA 2020 (1)	OCENJENA REALIZACIJA 2021 (2)	PRORAČUN 2022 (3)	Indeks (3)/(2)

A. Bilanca odhodkov

5012 - KS Vinica *v EUR*

PU/PPP/GPR/PPR/PP/K6		REALIZACIJA 2020 (1)	OCENJENA REALIZACIJA 2021 (2)	PRORAČUN 2022 (3)	Indeks (3)/(2)
5012	**KS Vinica**	**42.389,67**	**43.891,00**	**35.952,00**	**81,9**
06	**LOKALNA SAMOUPRAVA**	**4.973,67**	**7.000,00**	**7.000,00**	**100,0**
0603	**Dejavnost občinske uprave**	**4.973,67**	**7.000,00**	**7.000,00**	**100,0**
06039001	***Administracija občinske uprave***	***4.973,67***	***7.000,00***	***7.000,00***	***100,0***
06009151	*Pisarniški material in storitve*	*491,43*	*600,00*	*500,00*	*83,3*
402000	Pisarniški material in storitve	491,43	600,00	500,00	83,3
06009155	*Električna energija*	*260,08*	*300,00*	*300,00*	*100,0*
402200	Električna energija	260,08	300,00	300,00	100,0
06009156	*Zavarovalne premije*	*198,56*	*200,00*	*200,00*	*100,0*
402512	Zavarovalne premije za opremo	198,56	200,00	200,00	100,0
06009158	*Drugi operativni odhodki*	*743,90*	*1.800,00*	*2.000,00*	*111,1*
402999	Drugi operativni odhodki	743,90	1.800,00	2.000,00	111,1
06009174	*Reprezentanca*	*433,57*	*300,00*	*500,00*	*166,7*
402009	Izdatki za reprezentanco	433,57	300,00	500,00	166,7
06009191	*Voda in komunalne storitve*	*254,64*	*300,00*	*300,00*	*100,0*
402203	Voda in komunalne storitve	254,64	300,00	300,00	100,0
06009192	*Odvoz smeti*	*1.777,74*	*1.500,00*	*1.500,00*	*100,0*
402204	Odvoz smeti	1.777,74	1.500,00	1.500,00	100,0
06009202	*Najemnina za poslovne prostore*	*0,00*	*1.000,00*	*500,00*	*50,0*
402600	Najemnine in zakupnine za poslovne objekte	0,00	1.000,00	500,00	50,0
06009203	*Plač.za nepoklic.opr.funkcije - svet KS*	*813,75*	*1.000,00*	*1.200,00*	*120,0*
402905	Sejnine in pripadajoča povračila stroškov	813,75	1.000,00	1.200,00	120,0

5012 - KS Vinica *v EUR*

PU/PPP/GPR/PPR/PP/K6	REALIZACIJA 2020 (1)	OCENJENA REALIZACIJA 2021 (2)	PRORAČUN 2022 (3)	Indeks (3)/(2)
13 PROMET, PROMETNA INFRASTRUKTURA IN KOMUNIKACIJE	**28.000,00**	**21.091,00**	**21.152,00**	**100,3**
1302 Cestni promet in infrastruktura	**28.000,00**	**21.091,00**	**21.152,00**	**100,3**
13029001 Upravljanje in tekoče vzdrževanje občinskih cest	***28.000,00***	***21.091,00***	***21.152,00***	***100,3***
1300114 Vzdr.krajevnih cest	*28.000,00*	*21.091,00*	*21.152,00*	*100,3*
402599 Drugi izdatki za tekoče vzdrževanje in zavarovanje	28.000,00	21.091,00	21.152,00	100,3
15 VAROVANJE OKOLJA IN NARAVNE DEDIŠČINE	**0,00**	**0,00**	**4.000,00**	**---**
1502 Zmanjševanje onesnaženja, kontrola in nadzor	**0,00**	**0,00**	**4.000,00**	**---**
15029003 Izboljšanje stanja okolja	***0,00***	***0,00***	***4.000,00***	***---***
1501988 Proj.dokum.za obnovo izvira Jajce	*0,00*	*0,00*	*4.000,00*	*---*
420804 Načrti in druga projektna dokumentacija	0,00	0,00	4.000,00	---
16 PROSTORSKO PLANIRANJE IN STANOVANJSKO KOMUNALNA DEJAVNOST	**8.852,07**	**15.000,00**	**3.500,00**	**23,3**
1603 Komunalna dejavnost	**8.852,07**	**15.000,00**	**3.500,00**	**23,3**
16039002 Urejanje pokopališč in pogrebna dejavnost	***8.852,07***	***15.000,00***	***3.500,00***	***23,3***
1603714 Vzdr.pokopališč	*8.575,31*	*15.000,00*	*2.500,00*	*16,7*
402599 Drugi izdatki za tekoče vzdrževanje in zavarovanje	8.575,31	15.000,00	2.500,00	16,7
1603716 Invest.vzdrževanje mrliške vežice	*276,76*	*0,00*	*1.000,00*	*---*
402599 Drugi izdatki za tekoče vzdrževanje in zavarovanje	276,76	0,00	1.000,00	---

A. Bilanca odhodkov

5012 - KS Vinica *v EUR*

PU/PPP/GPR/PPR/PP/K6		REALIZACIJA 2020 (1)	OCENJENA REALIZACIJA 2021 (2)	PRORAČUN 2022 (3)	Indeks (3)/(2)
18	**KULTURA, ŠPORT IN NEVLADNE ORGANIZACIJE**	**563,93**	**800,00**	**300,00**	**37,5**
1805	**Šport in prostočasne aktivnosti**	**563,93**	**800,00**	**300,00**	**37,5**
18059001	***Programi športa***	***563,93***	***800,00***	***300,00***	***37,5***
1805265	*Vzdr.igrišč*	*563,93*	*800,00*	*300,00*	*37,5*
402599	Drugi izdatki za tekoče vzdrževanje in zavarovanje	563,93	800,00	300,00	37,5

A. Bilanca odhodkov

5013 - KS Dobliče *v EUR*

PU/PPP/GPR/PPR/PP/K6		REALIZACIJA 2020 (1)	OCENJENA REALIZACIJA 2021 (2)	PRORAČUN 2022 (3)	Indeks (3)/(2)
5013	**KS Dobliče**	**20.460,15**	**23.255,00**	**16.905,00**	**72,7**
06	**LOKALNA SAMOUPRAVA**	**2.872,73**	**2.100,00**	**2.100,00**	**100,0**
0603	**Dejavnost občinske uprave**	**2.872,73**	**2.100,00**	**2.100,00**	**100,0**
06039001	***Administracija občinske uprave***	***2.872,73***	***2.100,00***	***2.100,00***	***100,0***
06009164	*Električna energija*	*638,83*	*600,00*	*600,00*	*100,0*
402200	Električna energija	638,83	600,00	600,00	100,0
06009167	*Drugi operativni odhodki*	*1.150,71*	*100,00*	*100,00*	*100,0*
402999	Drugi operativni odhodki	1.150,71	100,00	100,00	100,0
0600997	*Pisarniški material in storitve*	*129,92*	*200,00*	*200,00*	*100,0*
402000	Pisarniški material in storitve	129,92	200,00	200,00	100,0
06009972	*Poštnina in kurirske storitve*	*3,72*	*50,00*	*50,00*	*100,0*
402206	Poštnina in kurirske storitve	3,72	50,00	50,00	100,0
06009973	*Stroški prevozov v državi*	*99,06*	*200,00*	*200,00*	*100,0*
402402	Stroški prevoza v državi	99,06	200,00	200,00	100,0
06009974	*Plač.za nepokl.opr.funkcije-svet KS*	*498,75*	*600,00*	*600,00*	*100,0*
402905	Sejnine in pripadajoča povračila stroškov	498,75	600,00	600,00	100,0
0600998	*Reprezentanca*	*351,74*	*350,00*	*350,00*	*100,0*
402009	Izdatki za reprezentanco	351,74	350,00	350,00	100,0
13	**PROMET, PROMETNA INFRASTRUKTURA IN KOMUNIKACIJE**	**3.338,96**	**5.800,00**	**5.800,00**	**100,0**
1302	**Cestni promet in infrastruktura**	**3.338,96**	**5.800,00**	**5.800,00**	**100,0**
13029001	***Upravljanje in tekoče vzdrževanje občinskih cest***	***3.338,96***	***5.800,00***	***5.800,00***	***100,0***
1300106	*Vzdr.krajevnih cest*	*3.338,96*	*5.800,00*	*5.800,00*	*100,0*
402599	Drugi izdatki za tekoče vzdrževanje in zavarovanje	3.338,96	5.800,00	5.800,00	100,0

5013 - KS Dobliče *v EUR*

PU/PPP/GPR/PPR/PP/K6	REALIZACIJA 2020 (1)	OCENJENA REALIZACIJA 2021 (2)	PRORAČUN 2022 (3)	Indeks (3)/(2)
16 PROSTORSKO PLANIRANJE IN STANOVANJSKO KOMUNALNA DEJAVNOST	**14.213,86**	**15.105,00**	**8.755,00**	**58,0**
1603 Komunalna dejavnost	**14.213,86**	**15.105,00**	**8.755,00**	**58,0**
16039002 Urejanje pokopališč in pogrebna dejavnost	***5.611,19***	***6.400,00***	***3.000,00***	***46,9***
1603705 Vzdr.pokopališč	*5.611,19*	*6.400,00*	*3.000,00*	*46,9*
402599 Drugi izdatki za tekoče vzdrževanje in zavarovanje	5.611,19	6.400,00	3.000,00	46,9
16039005 Druge komunalne dejavnosti	***8.602,67***	***8.705,00***	***5.755,00***	***66,1***
1603807 Str.sečnje lesa	*6.071,03*	*0,00*	*0,00*	*---*
402999 Drugi operativni odhodki	6.071,03	0,00	0,00	---
1603808 Načrti in proj.dok.	*2.531,64*	*8.705,00*	*5.755,00*	*66,1*
420804 Načrti in druga projektna dokumentacija	2.531,64	8.705,00	5.755,00	66,1
18 KULTURA, ŠPORT IN NEVLADNE ORGANIZACIJE	**34,60**	**250,00**	**250,00**	**100,0**
1805 Šport in prostočasne aktivnosti	**34,60**	**250,00**	**250,00**	**100,0**
18059001 Programi športa	***34,60***	***250,00***	***250,00***	***100,0***
1805211 Vzdr.igrišč	*34,60*	*250,00*	*250,00*	*100,0*
402599 Drugi izdatki za tekoče vzdrževanje in zavarovanje	34,60	250,00	250,00	100,0

A. Bilanca odhodkov

5014 - KS Kanižarica *v EUR*

PU/PPP/GPR/PPR/PP/K6		REALIZACIJA 2020 (1)	OCENJENA REALIZACIJA 2021 (2)	PRORAČUN 2022 (3)	Indeks (3)/(2)
5014	**KS Kanižarica**	**399,35**	**17.091,00**	**20.352,00**	**119,1**
06	**LOKALNA SAMOUPRAVA**	**333,16**	**13.391,00**	**14.052,00**	**104,9**
0603	**Dejavnost občinske uprave**	**333,16**	**13.391,00**	**14.052,00**	**104,9**
06039001	***Administracija občinske uprave***	***333,16***	***13.391,00***	***14.052,00***	***104,9***
06009179	*Pisarniški material in storitve*	*0,00*	*100,00*	*100,00*	*100,0*
402000	Pisarniški material in storitve	0,00	100,00	100,00	100,0
06009194	*Reprezentanca*	*0,00*	*500,00*	*500,00*	*100,0*
402009	Izdatki za reprezentanco	0,00	500,00	500,00	100,0
06009196	*Drugi operativni odhodki*	*333,16*	*12.561,00*	*13.222,00*	*105,3*
402999	Drugi operativni odhodki	333,16	12.561,00	13.222,00	105,3
06009551	*Stroški prevozov v državi*	*0,00*	*230,00*	*230,00*	*100,0*
402402	Stroški prevoza v državi	0,00	230,00	230,00	100,0
13	**PROMET, PROMETNA INFRASTRUKTURA IN KOMUNIKACIJE**	**66,19**	**1.700,00**	**3.700,00**	**217,7**
1302	**Cestni promet in infrastruktura**	**66,19**	**1.700,00**	**3.700,00**	**217,7**
13029001	***Upravljanje in tekoče vzdrževanje občinskih cest***	***66,19***	***1.700,00***	***3.700,00***	***217,7***
1300115	*Vzdr.krajevnih cest*	*66,19*	*1.700,00*	*3.700,00*	*217,7*
402599	Drugi izdatki za tekoče vzdrževanje in zavarovanje	66,19	1.700,00	3.700,00	217,7
15	**VAROVANJE OKOLJA IN NARAVNE DEDIŠČINE**	**0,00**	**400,00**	**600,00**	**150,0**
1502	**Zmanjševanje onesnaženja, kontrola in nadzor**	**0,00**	**400,00**	**600,00**	**150,0**
15029003	***Izboljšanje stanja okolja***	***0,00***	***400,00***	***600,00***	***150,0***
1501936	*Varstvo okolja-čišč.in urej.površin v KS*	*0,00*	*400,00*	*600,00*	*150,0*
402999	Drugi operativni odhodki	0,00	400,00	600,00	150,0

A. Bilanca odhodkov

5014 - KS Kanižarica *v EUR*

PU/PPP/GPR/PPR/PP/K6		REALIZACIJA 2020 (1)	OCENJENA REALIZACIJA 2021 (2)	PRORAČUN 2022 (3)	Indeks (3)/(2)
18	**KULTURA, ŠPORT IN NEVLADNE ORGANIZACIJE**	**0,00**	**1.600,00**	**2.000,00**	**125,0**
1805	**Šport in prostočasne aktivnosti**	**0,00**	**1.600,00**	**2.000,00**	**125,0**
18059001	***Programi športa***	***0,00***	***1.600,00***	***2.000,00***	***125,0***
1805206	*Vzdr.igrišč*	*0,00*	*1.200,00*	*1.200,00*	*100,0*
402599	Drugi izdatki za tekoče vzdrževanje in zavarovanje	0,00	1.200,00	1.200,00	100,0
1805414	*Nakup opreme za igrišče*	*0,00*	*400,00*	*800,00*	*200,0*
420241	Nakup opreme telovadnic in športnih objektov	0,00	400,00	800,00	200,0

6000 - Medobčinska inšpekcija in redarstvo *v EUR*

PU/PPP/GPR/PPR/PP/K6	REALIZACIJA 2020 (1)	OCENJENA REALIZACIJA 2021 (2)	PRORAČUN 2022 (3)	Indeks (3)/(2)
6000 Medobčinska inšpekcija in redarstvo	**110.199,26**	**141.805,00**	**151.701,00**	**107,0**
04 SKUPNE ADMINISTRATIVNE SLUŽBE IN SPLOŠNE JAVNE STORITVE	**0,00**	**2.000,00**	**2.000,00**	**100,0**
0403 Druge skupne administrativne službe	**0,00**	**2.000,00**	**2.000,00**	**100,0**
04039003 Razpolaganje in upravljanje z občinskim premoženjem	***0,00***	***2.000,00***	***2.000,00***	***100,0***
0401203 Sodni stroški., stor.odvetnikov, notarjev in drugo	*0,00*	*2.000,00*	*2.000,00*	*100,0*
402920 Sodni stroški, storitve odvetnikov, sodnih izvedencev, tolmačev, notarjev in drugih	0,00	2.000,00	2.000,00	100,0
06 LOKALNA SAMOUPRAVA	**110.199,26**	**139.805,00**	**149.701,00**	**107,1**
0603 Dejavnost občinske uprave	**110.199,26**	**139.805,00**	**149.701,00**	**107,1**
06039001 Administracija občinske uprave	***109.122,98***	***137.005,00***	***132.451,00***	***96,7***
0600716 Osnovne plače	*61.232,39*	*66.000,00*	*66.500,00*	*100,8*
400000 Osnovne plače	61.232,39	66.000,00	66.500,00	100,8
0600717 Regres za letni dopust	*2.821,74*	*3.150,00*	*3.150,00*	*100,0*
400100 Regres za letni dopust	2.821,74	3.150,00	3.150,00	100,0
0600718 Povrčilo stroškov prehrane med delom	*2.198,85*	*2.500,00*	*3.200,00*	*128,0*
400202 Povračilo stroškov prehrane med delom	2.198,85	2.500,00	3.200,00	128,0
0600719 Povračilo stroškov prevoza na delo in iz dela	*2.162,75*	*2.300,00*	*2.850,00*	*123,9*
400203 Povračilo stroškov prevoza na delo in iz dela	2.162,75	2.300,00	2.850,00	123,9
0600721 Prispevek za pokojninsko in invalidsko zavarovanje	*6.058,24*	*7.280,00*	*6.485,00*	*89,1*
401001 Prispevek za pokojninsko in invalidsko zavarovanje	6.058,24	7.280,00	6.485,00	89,1
0600722 Prispevek za obvezno zdravstveno zavarovanje	*4.490,58*	*5.400,00*	*4.810,00*	*89,1*
401100 Prispevek za obvezno zdravstveno zavarovanje	4.490,58	5.400,00	4.810,00	89,1
0600723 Prispevek za poškodbe pri delu in poklicne bolezni	*362,81*	*437,00*	*388,00*	*88,8*
401101 Prispevek za poškodbe pri delu in poklicne bolezni	362,81	437,00	388,00	88,8

6000 - Medobčinska inšpekcija in redarstvo ***v EUR***

PU/PPP/GPR/PPR/PP/K6	REALIZACIJA 2020 (1)	OCENJENA REALIZACIJA 2021 (2)	PRORAČUN 2022 (3)	Indeks (3)/(2)
0600724 Prispevek za zaposlovanje	*41,07*	*50,00*	*44,00*	*88,0*
401200 Prispevek za zaposlovanje	41,07	50,00	44,00	88,0
0600725 Prispevek za starševko varstvo	*68,43*	*82,00*	*74,00*	*90,2*
401300 Prispevek za starševsko varstvo	68,43	82,00	74,00	90,2
0600726 Premije kolektivnega dod.pokojn.zavarovanja	*1.293,30*	*1.352,00*	*1.400,00*	*103,6*
401500 Premije kolektivnega dodatnega pokojninskega zavarovanja, na podlagi ZKDPZJU	1.293,30	1.352,00	1.400,00	103,6
0600729 Dodatek na delovno dobo	*3.827,79*	*4.200,00*	*5.000,00*	*119,1*
400001 Dodatek za delovno dobo in dodatek za stalnost	3.827,79	4.200,00	5.000,00	119,1
0600731 Sredstva za nadurno delo	*0,00*	*300,00*	*500,00*	*166,7*
400400 Sredstva za nadurno delo	0,00	300,00	500,00	166,7
0600736 Dodatek za delo v posebnih pogojih	*3.394,07*	*10.400,00*	*0,00*	*0,0*
400002 Dodatki za delo v posebnih pogojih	3.394,07	10.400,00	0,00	0,0
0600737 Sredstva za redno delovno uspešnost	*0,00*	*1.243,00*	*1.300,00*	*104,6*
400301 Sredstva za redno delovno uspešnost	0,00	1.243,00	1.300,00	104,6
0600760 Solidarnostna pomoč	*0,00*	*578,00*	*580,00*	*100,4*
400902 Solidarnostne pomoči	0,00	578,00	580,00	100,4
06009161 Izdatki za strokovno izobraževanje zaposlenih	*0,00*	*600,00*	*600,00*	*100,0*
402907 Izdatki za strokovno izobraževanje zaposlenih	0,00	600,00	600,00	100,0
06009162 Zavarovalne premije	*1.571,12*	*1.593,00*	*1.650,00*	*103,6*
402512 Zavarovalne premije za opremo	1.571,12	1.593,00	1.650,00	103,6
06009208 Tekoče vzdr.poslovnih prostorov	*0,00*	*0,00*	*1.700,00*	*---*
402500 Tekoče vzdrževanje poslovnih objektov	0,00	0,00	1.700,00	---
0600937 Pisarniški material in storitve	*14,32*	*1.500,00*	*2.000,00*	*133,3*
402000 Pisarniški material in storitve	14,32	1.500,00	2.000,00	133,3

6000 - Medobčinska inšpekcija in redarstvo ***v EUR***

PU/PPP/GPR/PPR/PP/K6	REALIZACIJA 2020 (1)	OCENJENA REALIZACIJA 2021 (2)	PRORAČUN 2022 (3)	Indeks (3)/(2)
0600938 Čistilni material in storitve	*1.096,80*	*1.200,00*	*2.000,00*	*166,7*
402001 Čistilni material in storitve	1.096,80	1.200,00	2.000,00	166,7
0600939 Storitve varovanja zgradb in prostorov	*2.333,28*	*2.500,00*	*2.700,00*	*108,0*
402002 Storitve varovanja zgradb in prostorov	2.333,28	2.500,00	2.700,00	108,0
0600940 Založniške in tiskarske storitve	*0,00*	*250,00*	*250,00*	*100,0*
402003 Založniške in tiskarske storitve ter stroški fotokopiranja	0,00	250,00	250,00	100,0
0600942 Drugi splošni material in storitve	*3.805,84*	*3.500,00*	*3.500,00*	*100,0*
402099 Drugi splošni material in storitve	3.805,84	3.500,00	3.500,00	100,0
0600943 Uniforme in službena obleka	*696,62*	*1.000,00*	*2.000,00*	*200,0*
402100 Uniforme in službena obleka	696,62	1.000,00	2.000,00	200,0
0600944 Električna energija	*442,70*	*700,00*	*700,00*	*100,0*
402200 Električna energija	442,70	700,00	700,00	100,0
0600945 Stroški ogrevanja	*177,59*	*500,00*	*500,00*	*100,0*
402201 Poraba kuriv in stroški ogrevanja	177,59	500,00	500,00	100,0
0600946 Voda in komunalne storitve	*62,49*	*70,00*	*70,00*	*100,0*
402203 Voda in komunalne storitve	62,49	70,00	70,00	100,0
0600948 Telefon,teleks,faks,elektronska pošta	*755,99*	*700,00*	*700,00*	*100,0*
402205 Telefon, faks, elektronska pošta	755,99	700,00	700,00	100,0
0600949 Poštnina in kurirske storitve	*262,43*	*800,00*	*800,00*	*100,0*
402206 Poštnina in kurirske storitve	262,43	800,00	800,00	100,0
0600950 Goriva za prevozna sredstva	*2.034,47*	*2.600,00*	*2.600,00*	*100,0*
402300 Goriva in maziva za prevozna sredstva	2.034,47	2.600,00	2.600,00	100,0
0600951 Vzdrževanje in popravila vozil	*456,74*	*3.800,00*	*3.800,00*	*100,0*
402301 Vzdrževanje in popravila vozil	456,74	3.800,00	3.800,00	100,0

6000 - Medobčinska inšpekcija in redarstvo ***v EUR***

PU/PPP/GPR/PPR/PP/K6	REALIZACIJA 2020 (1)	OCENJENA REALIZACIJA 2021 (2)	PRORAČUN 2022 (3)	Indeks (3)/(2)
0600952 Pristojbine in registracija vozil	*244,79*	*500,00*	*500,00*	*100,0*
402304 Pristojbine za registracijo vozil	244,79	500,00	500,00	100,0
0600953 Dnevnice za službena potovanja v državi	*0,00*	*100,00*	*100,00*	*100,0*
402400 Dnevnice za službena potovanja v državi	0,00	100,00	100,00	100,0
0600954 Hotelske storitve v državi	*0,00*	*100,00*	*100,00*	*100,0*
402401 Hotelske in restavracijske storitve v državi	0,00	100,00	100,00	100,0
0600955 Stroški prevozov v državi	*0,00*	*50,00*	*50,00*	*100,0*
402402 Stroški prevoza v državi	0,00	50,00	50,00	100,0
0600956 Drugi izdatki za službena potovanja	*15,00*	*30,00*	*150,00*	*500,0*
402499 Drugi izdatki za službena potovanja	15,00	30,00	150,00	500,0
0600957 Tekoče vzdrževanje licenčne prog.opreme	*6.441,60*	*7.000,00*	*7.000,00*	*100,0*
402514 Tekoče vzdrževanje licenčne programske opreme	6.441,60	7.000,00	7.000,00	100,0
0600958 Tekoče vzdrževanje strojne računalniške opreme	*526,41*	*740,00*	*800,00*	*108,1*
402515 Tekoče vzdrževanje strojne računalniške opreme	526,41	740,00	800,00	108,1
0600960 Stroški konferenc,seminarjev in simpozijev	*0,00*	*400,00*	*400,00*	*100,0*
402900 Stroški konferenc, seminarjev in simpozijev	0,00	400,00	400,00	100,0
0600962 Drugi oprativni odhodki	*232,77*	*1.500,00*	*1.500,00*	*100,0*
402999 Drugi operativni odhodki	232,77	1.500,00	1.500,00	100,0
06039002 Razpolaganje in upravljanje s premoženjem, potrebnim za delovanje občinske uprave	***1.076,28***	***2.800,00***	***17.250,00***	***616,1***
0601302 Nakup strojne računalniške opreme	*0,00*	*500,00*	*500,00*	*100,0*
420202 Nakup strojne računalniške opreme	0,00	500,00	500,00	100,0
0601310 Nakup pisarniškega pohištva	*0,00*	*600,00*	*7.000,00*	*---*
420200 Nakup pisarniškega pohištva	0,00	600,00	7.000,00	---
0601311 Nakup telekomunikacijske opreme	*422,92*	*500,00*	*500,00*	*100,0*
420238 Nakup telekomunikacijske opreme	422,92	500,00	500,00	100,0

6000 - Medobčinska inšpekcija in redarstvo ***v EUR***

PU/PPP/GPR/PPR/PP/K6	REALIZACIJA 2020 (1)	OCENJENA REALIZACIJA 2021 (2)	PRORAČUN 2022 (3)	Indeks (3)/(2)
06013141 Nakup opreme za tiskanje in razmnoževanje	*653,36*	*700,00*	*700,00*	*100,0*
420224 Nakup opreme za tiskanje in razmnoževanje	653,36	700,00	700,00	100,0
0601330 Nakup druge opreme	*0,00*	*500,00*	*500,00*	*100,0*
420299 Nakup druge opreme in napeljav	0,00	500,00	500,00	100,0
0601606 Investicijsko vzdr.poslovnih prostorov in poslovnih stavb	*0,00*	*0,00*	*8.050,00*	*---*
420500 Investicijsko vzdrževanje in izboljšave	0,00	0,00	8.050,00	---

C. Račun financiranja

4000 - Občinska uprava *v EUR*

PU/PPP/GPR/PPR/PP/K6		REALIZACIJA 2020 (1)	OCENJENA REALIZACIJA 2021 (2)	PRORAČUN 2022 (3)	Indeks (3)/(2)
4000	**Občinska uprava**	**678.385,03**	**823.245,00**	**1.033.701,00**	**125,6**
22	**SERVISIRANJE JAVNEGA DOLGA**	**678.385,03**	**823.245,00**	**1.033.701,00**	**125,6**
2201	**Servisiranje javnega dolga**	**678.385,03**	**823.245,00**	**1.033.701,00**	**125,6**
22019001	***Obveznosti iz naslova financiranja izvrševanja proračuna - domače zadolževanje***	***678.385,03***	***823.245,00***	***1.033.701,00***	***125,6***
2200101	*Odplač.kred.drugim javnim skladom-dolgoročni krediti*	*10.360,31*	*5.219,00*	*0,00*	*0,0*
550305	Odplačila kreditov javnim skladom - dolgoročni krediti	10.360,31	5.219,00	0,00	0,0
2200103	*Odplačila kreditov poslovnim bankam - dolgoročni krediti*	*528.913,28*	*678.914,00*	*852.248,00*	*125,5*
550101	Odplačila kreditov poslovnim bankam - dolgoročni krediti	528.913,28	678.914,00	852.248,00	125,5
2200105	*Odplač.kred.državnim prorač.-dolgoročni krediti*	*139.111,44*	*139.112,00*	*181.453,00*	*130,4*
550307	Odplačila kreditov državnemu proračunu - dolgoročni krediti	139.111,44	139.112,00	181.453,00	130,4

Programska klasifikacija izdatkov občinskega proračuna za leto 2022

PPP/GPR/PPR		Realizacija 2020 (1)	Ocenjena real.2021 (2)	Proračun 2022 (3)	Indeks (3)/(2)
01	POLITIČNI SISTEM	136.927,80	161.836,00	276.161,00	170,64
0101	Politični sistem	136.927,80	161.836,00	276.161,00	170,64
01019001	Dejavnost občinskega sveta	52.187,66	62.006,00	95.200,00	153,53
01019002	Izvedba in nadzor volitev in referendumov	0,00	0,00	82.800,00	0,00
01019003	Dejavnost župana in podžupanov	84.740,14	99.830,00	98.161,00	98,33
02	EKONOMSKA IN FISKALNA ADMINISTRACIJA	61.576,90	91.400,00	85.000,00	93,00
0202	Urejanje na področju fiskalne politike	58.826,78	81.400,00	77.500,00	95,21
02029001	Urejanje na področju fiskalne politike	58.826,78	81.400,00	77.500,00	95,21
0203	Fiskalni nadzor	2.750,12	10.000,00	7.500,00	75,00
02039001	Dejavnost nadzornega odbora	2.750,12	10.000,00	7.500,00	75,00
03	ZUNANJA POLITIKA IN MEDNARODNA POMOČ	0,00	2.000,00	2.000,00	100,00
0302	Mednarodno sodelovanje in udeležba	0,00	2.000,00	2.000,00	100,00
03029002	Mednarodno sodelovanje občin	0,00	2.000,00	2.000,00	100,00
04	SKUPNE ADMINISTRATIVNE SLUŽBE IN SPL.JAVNE STORITVE	51.625,18	103.363,00	101.000,00	97,71
0403	Druge skupne administrativne službe	51.625,18	103.363,00	101.000,00	97,71
04039001	Obveščanje domače in tuje javnosti	5.976,26	20.000,00	16.000,00	80,00
04039002	Izvedba protokolarnih dogodkov	30.946,22	56.363,00	60.000,00	106,45
04039003	Razpolaganje in upravljanje z občinskim premoženjem	14.702,70	27.000,00	25.000,00	92,59
06	LOKALNA SAMOUPRAVA	1.636.996,72	1.974.579,00	1.924.922,00	97,49
0601	Delovanje na področju lokalne samouprave ter koordinacija vladne in…	2.231,90	22.300,00	17.300,00	77,58
06019001	Priprava strokovnih podlag s področja lokalne samouprave ter…	0,00	20.000,00	15.000,00	75,00
06019002	Nacionalno združenje lokalnih skupnosti	2.231,90	2.300,00	2.300,00	100,00
0603	Dejavnost občinske uprave	1.634.764,82	1.952.279,00	1.907.622,00	97,71
06039001	Administracija občinske uprave	1.510.532,74	1.765.709,00	1.806.172,00	102,29
06039002	Razpolaganje in upravljanje s premoženjem, potrebnim za…	124.232,08	186.570,00	101.450,00	54,38
07	OBRAMBA IN UKREPI OB IZREDNIH DOGODKIH	755.400,08	874.928,00	972.970,00	111,21
0703	Civilna zaščita in protipožarna varnost	755.400,08	874.928,00	972.970,00	111,21
07039001	Usposabljanje in delovanje sistema za posredovanje ob izrednih…	108.200,46	84.258,00	87.250,00	103,55
07039002	Protipožarna varnost	647.199,62	790.670,00	885.720,00	112,02
08	NOTRANJE ZADEVE IN VARNOST	3.482,13	3.500,00	3.500,00	100,00
0802	Policijska in kriminalistična dejavnost	3.482,13	3.500,00	3.500,00	100,00
08029001	Prometna varnost	3.482,13	3.500,00	3.500,00	100,00
10	TRG DELA IN DELOVNI POGOJI	30.720,98	47.000,00	60.000,00	127,66
1003	Aktivna politika zaposlovanja	30.720,98	47.000,00	60.000,00	127,66
10039001	Povečanje zaposljivosti	30.720,98	47.000,00	60.000,00	127,66
11	KMETIJSTVO, GOZDARSTVO IN RIBIŠTVO	367.684,12	359.504,00	517.075,00	143,83
1102	Program reforme kmetijstva in živilstva	264.808,16	215.198,00	234.278,00	108,87
11029001	Strukturni ukrepi v kmetijstvu in živilstvu	80.472,53	78.620,00	78.000,00	99,21
11029002	Razvoj in prilagajanje podeželskih območij	165.370,40	92.578,00	141.278,00	152,60
11029003	Zemljiške operacije	18.965,23	44.000,00	15.000,00	34,09
1103	Splošne storitve v kmetijstvu	17.075,75	29.000,00	31.000,00	106,90
11039001	Delovanje služb in javnih zavodov	0,00	2.000,00	2.000,00	100,00
11039002	Zdravstveno varstvo rastlin in živali	17.075,75	27.000,00	29.000,00	107,41
1104	Gozdarstvo	82.800,21	112.306,00	248.797,00	221,53
11049001	Vzdrževanje in gradnja gozdnih cest	82.800,21	112.306,00	248.797,00	221,53
1105	Ribištvo	3.000,00	3.000,00	3.000,00	100,00
11059001	Program razvoja ribištva	3.000,00	3.000,00	3.000,00	100,00
13	PROMET, PROMETNA INFRASTRUKTURA IN KOMUNIKACIJE	1.460.290,68	1.701.988,00	2.556.449,00	150,20
1302	Cestni promet in infrastruktura	1.460.290,68	1.697.334,00	2.533.749,00	149,28
13029001	Upravljanje in tekoče vzdrževanje občinskih cest	319.031,79	419.161,00	480.345,00	114,60
13029002	Investicijsko vzdrževanje in gradnja občinskih cest	714.564,83	656.124,00	692.908,00	105,61

Programska klasifikacija izdatkov občinskega proračuna za leto 2022

PPP/GPR/PPR		Realizacija 2020 (1)	Ocenjena real.2021 (2)	Proračun 2022 (3)	Indeks (3)/(2)
13029003	Urejanje cestnega prometa	122.820,11	221.013,00	1.036.346,00	468,91
13029004	Cestna razsvetljava	303.873,95	401.036,00	324.150,00	80,83
1306		0,00	4.654,00	22.700,00	487,75
13069001	Investic.vlaganja v telekomunik.in pošto	0,00	4.654,00	22.700,00	487,75
14	GOSPODARSTVO	899.979,75	1.167.155,00	1.503.241,00	128,80
1402	Pospeševanje in podpora gospodarski dejavnosti	773.305,84	902.763,00	1.240.712,00	137,43
14029001	Spodbujanje razvoja malega gospodarstva	773.305,84	902.763,00	1.240.712,00	137,43
1403	Promocija Slovenije, razvoj turizma in gostinstva	126.673,91	264.392,00	262.529,00	99,30
14039001	Promocija občine	99.602,34	104.638,00	93.160,00	89,03
14039002	Spodbujanje razvoja turizma in gostinstva	27.071,57	159.754,00	169.369,00	106,02
15	VAROVANJE OKOLJA IN NARAVNE DEDIŠČINE	730.664,51	1.786.942,00	3.388.900,00	189,65
1502	Zmanjševanje onesnaženja, kontrola in nadzor	730.664,51	1.786.942,00	3.388.900,00	189,65
15029001	Zbiranje in ravnanje z odpadki	46.722,75	147.177,00	255.880,00	173,86
15029002	Ravnanje z odpadno vodo	610.346,52	1.524.076,00	3.019.693,00	198,13
15029003	Izboljšanje stanja okolja	73.595,24	115.689,00	113.327,00	97,96
16	PROSTORSKO PLANIRANJE IN STANOVANJSKO KOMUNAL.DEJ.	2.255.590,54	2.558.799,00	2.410.110,00	94,19
1602	Prostorsko in podeželsko planiranje in administracija	68.119,32	265.090,00	228.500,00	86,20
16029001	Urejanje in nadzor na področju geodetskih evidenc	26.837,10	41.000,00	41.000,00	100,00
16029003	Prostorsko načrtovanje	41.282,22	224.090,00	187.500,00	83,67
1603	Komunalna dejavnost	1.598.680,59	1.613.642,00	1.582.341,00	98,06
16039001	Oskrba z vodo	1.058.305,39	1.026.942,00	967.071,00	94,17
16039002	Urejanje pokopališč in pogrebna dejavnost	31.677,95	66.995,00	55.515,00	82,86
16039005	Druge komunalne dejavnosti	508.697,25	519.705,00	559.755,00	107,71
1605	Spodbujanje stanovanjske gradnje	76.913,67	124.100,00	124.100,00	100,00
16059002	Spodbujanje stanovanjske gradnje	76.913,67	124.100,00	124.100,00	100,00
1606	Upravljanje in razpolaganje z zemljišči (javno dobro, kmetijska, gozdn	511.876,96	555.967,00	475.169,00	85,47
16069001	Urejanje občinskih zemljišč	47.645,35	94.400,00	113.728,00	120,47
16069002	Nakup zemljišč	464.231,61	461.567,00	361.441,00	78,31
17	ZDRAVSTVENO VARSTVO	1.131.082,71	52.190,00	127.415,00	244,14
1702	Primarno zdravstvo	910.138,76	26.050,00	115.415,00	443,05
17029001	Dejavnost zdravstvenih domov	910.138,76	26.050,00	115.415,00	443,05
1706	Preventivni programi zdravstvenega varstva	0,00	1.840,00	12.000,00	652,17
17069001	Spremljanje zdravstvenega stanja in aktivnosti promocije zdravja	0,00	1.840,00	12.000,00	652,17
1707	Drugi programi na področju zdravstva	220.943,95	24.300,00	0,00	0,00
17079001	Nujno zdravstveno varstvo	199.359,73	17.300,00	0,00	0,00
17079002	Mrliško ogledna služba	21.584,22	7.000,00	0,00	0,00
18	KULTURA, ŠPORT IN NEVLADNE ORGANIZACIJE	1.933.662,40	1.986.015,00	2.673.738,00	134,63
1802	Ohranjanje kulturne dediščine	927.641,29	823.410,00	728.956,00	88,53
18029001	Nepremična kulturna dediščina	909.372,92	782.280,00	656.440,00	83,91
18029002	Premična kulturna dediščina	18.268,37	41.130,00	72.516,00	176,31
1803	Programi v kulturi	674.635,70	761.053,00	1.499.332,00	197,01
18039001	Knjižničarstvo in založništvo	325.690,71	452.743,00	1.173.382,00	259,17
18039002	Umetniški programi	143.837,70	155.710,00	165.250,00	106,13
18039003	Ljubiteljska kultura	75.200,01	87.000,00	91.100,00	104,71
18039004	Mediji in avdiovizualna kultura	37.827,38	41.600,00	44.600,00	107,21
18039005	Drugi programi v kulturi	92.079,90	24.000,00	25.000,00	104,17
1804	Podpora posebnim skupinam	6.000,00	6.000,00	6.000,00	100,00
18049004	Programi drugih posebnih skupin	6.000,00	6.000,00	6.000,00	100,00
1805	Šport in prostočasne aktivnosti	325.385,41	395.552,00	439.450,00	111,10
18059001	Programi športa	290.785,41	339.952,00	367.850,00	108,21
18059002	Programi za mladino	34.600,00	55.600,00	71.600,00	128,78

Programska klasifikacija izdatkov občinskega proračuna za leto 2022

PPP/GPR/PPR		Realizacija 2020 (1)	Ocenjena real.2021 (2)	Proračun 2022 (3)	Indeks (3)/(2)
19	IZOBRAŽEVANJE	4.956.022,02	5.659.549,00	11.407.672,00	201,57
1902	Varstvo in vzgoja predšolskih otrok	2.257.178,00	3.816.425,00	6.337.534,00	166,06
19029001	Vrtci	2.257.178,00	3.816.425,00	6.337.534,00	166,06
1903	Primarno in sekundarno izobraževanje	1.725.546,92	1.351.304,00	4.378.104,00	323,99
19039001	Osnovno šolstvo	1.658.482,27	1.281.324,00	4.308.124,00	336,22
19039002	Glasbeno šolstvo	66.948,07	69.180,00	69.180,00	100,00
19039004	Podporne storitve v primarnem in sekundarnem izobraževanju	116,58	800,00	800,00	100,00
1905	Drugi izobraževalni programi	640.337,50	102.820,00	92.034,00	89,51
19059001	Izobraževanje odraslih	640.337,50	102.820,00	92.034,00	89,51
1906	Pomoči šolajočim	332.959,60	389.000,00	600.000,00	154,24
19069001	Pomoči v osnovnem šolstvu	332.959,60	382.000,00	570.000,00	149,21
19069002	Pomoči v srednjem šolstvu	0,00	7.000,00	30.000,00	428,57
20	SOCIALNO VARSTVO	570.209,10	526.645,00	552.710,00	104,95
2002	Varstvo otrok in družine	11.300,00	13.000,00	13.000,00	100,00
20029001	Drugi programi v pomoč družini	11.300,00	13.000,00	13.000,00	100,00
2004	Izvajanje programov socialnega varstva	558.909,10	513.645,00	539.710,00	105,07
20049001	Centri za socialno delo	12.871,63	27.145,00	26.890,00	99,06
20049002	Socialno varstvo invalidov	48.278,62	48.500,00	48.500,00	100,00
20049003	Socialno varstvo starih	427.786,93	362.000,00	375.000,00	103,59
20049004	Socialno varstvo materialno ogroženih	45.418,87	41.000,00	45.000,00	109,76
20049006	Socialno varstvo drugih ranljivih skupin	24.553,05	35.000,00	44.320,00	126,63
22	SERVISIRANJE JAVNEGA DOLGA	705.984,24	861.672,00	1.072.551,00	124,47
2201	Servisiranje javnega dolga	705.984,24	861.672,00	1.072.551,00	124,47
22019001	Obveznosti iz naslova financiranja izvrševanja proračuna - domače…	704.694,24	860.172,00	1.071.051,00	124,52
22019002	Stroški financiranja in upravljanja z dolgom	1.290,00	1.500,00	1.500,00	100,00
23	INTERVENCIJSKI PROGRAMI IN OBVEZNOSTI	35.000,00	90.000,00	130.000,00	144,44
2302	Posebna proračunska rezerva in programi pomoči v primerih nesreč	35.000,00	40.000,00	30.000,00	75,00
23029001	Rezerva občine	35.000,00	40.000,00	30.000,00	75,00
2303	Splošna proračunska rezervacija	0,00	50.000,00	100.000,00	200,00
23039001	Splošna proračunska rezervacija	0,00	50.000,00	100.000,00	200,00
SKUPAJ:		**17.722.899,86**	**20.009.065,00**	**29.765.414,00**	**148,76**

Funkcionalna klasifikacija izdatkov občinskega proračuna za leto 2022

COFOG2/COFOG3/COFOG4		Realizacija 2020 (1)	Ocenjena real.2021 (2)	Proračun 2022 (3)	Indeks (3)/(2)
01	JAVNA UPRAVA	3.104.987,80	3.800.817,00	4.036.803,00	106,21
011	**Dejavnosti izvršilnih in zakonodajnih organov, ter dej.s…**	**1.709.037,44**	**2.020.945,00**	**2.086.533,00**	**103,25**
0111	Dejavnosti izvršilnih in zakonodajnih organov	1.647.460,54	1.927.545,00	1.999.533,00	103,73
0112	Dejavnosti s področja finančnih in fiskalnih zadev	61.576,90	91.400,00	85.000,00	93,00
0113	Dejavnosti s področja zunanjih zadev	0,00	2.000,00	2.000,00	100,00
013	**Splošne zadeve**	**681.757,96**	**825.900,00**	**661.619,00**	**80,11**
0133	Druge splošne zadeve in storitve	681.757,96	825.900,00	661.619,00	80,11
016	**Druge dejavnosti javne uprave**	**8.208,16**	**92.300,00**	**216.100,00**	**234,13**
0160	Druge dejavnosti javne uprave	8.208,16	92.300,00	216.100,00	234,13
017	**Servisiranje javnega dolga**	**705.984,24**	**861.672,00**	**1.072.551,00**	**124,47**
0171	Servisiranje javnega dolga občine	705.984,24	861.672,00	1.072.551,00	124,47
02	OBRAMBA	108.200,46	84.258,00	87.250,00	103,55
022	**Civilna zaščita**	**108.200,46**	**84.258,00**	**87.250,00**	**103,55**
0220	Civilna zaščita	108.200,46	84.258,00	87.250,00	103,55
03	JAVNI RED IN VARNOST	650.681,75	794.170,00	889.220,00	111,97
031	**Policija**	**3.482,13**	**3.500,00**	**3.500,00**	**100,00**
0310	Policija	3.482,13	3.500,00	3.500,00	100,00
032	**Protipožarna varnost**	**647.199,62**	**790.670,00**	**885.720,00**	**112,02**
0320	Protipožarna varnost	647.199,62	790.670,00	885.720,00	112,02
04	GOSPODARSKE DEJAVNOSTI	2.996.276,78	3.470.311,00	4.939.735,00	142,34
041	**Dejavnosti s področja splošnih gospodarskih zadev, povezanih…**	**903.629,16**	**1.054.401,00**	**1.393.872,00**	**132,20**
0411	Dejavnosti s področja spl.gosp. in trgovskih zadev	872.908,18	1.007.401,00	1.333.872,00	132,41
0412	Dejavnosti s področja spl.zadev, povezanih z delom in zaposl.	30.720,98	47.000,00	60.000,00	127,66
042	**Kmetijstvo, gozdarstvo, ribištvo in lov**	**367.684,12**	**359.504,00**	**517.075,00**	**143,83**
0421	Kmetijstvo	281.883,91	244.198,00	265.278,00	108,63
0422	Gozdarstvo	82.800,21	112.306,00	248.797,00	221,53
0423	Ribištvo in lov	3.000,00	3.000,00	3.000,00	100,00
045	**Promet**	**1.156.416,73**	**1.296.298,00**	**2.209.599,00**	**170,45**
0451	Cestni promet	1.156.416,73	1.296.298,00	2.209.599,00	170,45
046	**Komunikacije**	**0,00**	**4.654,00**	**22.700,00**	**487,75**
0460	KOMUNIKACIJE	0,00	4.654,00	22.700,00	487,75
047	**Druge gospodarske dejavnosti**	**27.071,57**	**159.754,00**	**169.369,00**	**106,02**
0473	Turizem	27.071,57	159.754,00	169.369,00	106,02
049	**Druge dejavnosti s področja gospodarskih zadev**	**541.475,20**	**595.700,00**	**627.120,00**	**105,27**
0490	Druge dejavnosti s področja gospodarskih zadev	541.475,20	595.700,00	627.120,00	105,27
05	VARSTVO OKOLJA	730.664,51	1.786.942,00	3.388.900,00	189,65
051	**Zbiranje in ravnanje z odpadki**	**46.722,75**	**147.177,00**	**255.880,00**	**173,86**
0510	Zbiranje in ravnanje z odpadki	46.722,75	147.177,00	255.880,00	173,86
052	**Ravnanje z odpadno vodo**	**610.346,52**	**1.524.076,00**	**3.019.693,00**	**198,13**
0520	Ravnanje z odpadno vodo	610.346,52	1.524.076,00	3.019.693,00	198,13
053	**Zmanjševanje onesnaževanja**	**73.595,24**	**115.689,00**	**113.327,00**	**97,96**
0530	Zmanjševanje onesnaževanje	73.595,24	115.689,00	113.327,00	97,96
06	STANOVANJSKA DEJAVNOST IN PROSTORSKI RAZVOJ	1.506.112,33	1.808.168,00	1.631.971,00	90,26
061	**Stanovanjska dejavnost**	**76.913,67**	**124.100,00**	**124.100,00**	**100,00**
0610	Stanovanjska dejavnost	76.913,67	124.100,00	124.100,00	100,00
062	**Dejavnost na področju prostorskega načrtovanja in razvoja**	**68.119,32**	**265.090,00**	**228.500,00**	**86,20**
0620	Dejavnost na področju prostorskega načrtovanja in razvoja	68.119,32	265.090,00	228.500,00	86,20
063	**Oskrba z vodo**	**1.057.205,39**	**1.017.942,00**	**955.221,00**	**93,84**
0630	Oskrba z vodo	1.057.205,39	1.017.942,00	955.221,00	93,84
064	**Cestna razsvetljava**	**303.873,95**	**401.036,00**	**324.150,00**	**80,83**
0640	Cestna razsvetljava	303.873,95	401.036,00	324.150,00	80,83

Funkcionalna klasifikacija izdatkov občinskega proračuna za leto 2022

COFOG2/COFOG3/COFOG4		Realizacija 2020 (1)	Ocenjena real.2021 (2)	Proračun 2022 (3)	Indeks (3)/(2)
07	ZDRAVSTVO	931.722,98	34.890,00	127.415,00	365,19
072	**Izvenbolnišnične zdravstvene storitve**	**931.722,98**	**33.050,00**	**115.415,00**	**349,21**
0721	Splošne zdravstvene storitve	931.722,98	33.050,00	115.415,00	349,21
074	**STOR.SPLOŠNEGA ZDRAV.VARSTVA**	**0,00**	**1.840,00**	**12.000,00**	**652,17**
0740	STOR.SPLOŠN.ZDRAVSTV.VARSTVA	0,00	1.840,00	12.000,00	652,17
08	REKREACIJA,KULTURA IN DEJ.NEPROF.ORG., DRUŠTEV,...	1.958.215,45	2.021.015,00	2.718.058,00	134,49
081	**Dejavnosti na področju športa in rekreacije**	**290.785,41**	**341.152,00**	**384.050,00**	**112,57**
0810	Dejavnosti na področju športa in rekreacije	290.785,41	341.152,00	384.050,00	112,57
082	**Kulturne dejavnosti**	**1.563.849,61**	**1.535.163,00**	**2.175.988,00**	**141,74**
0820	Kulturne dejavnosti	1.563.849,61	1.535.163,00	2.175.988,00	141,74
083	**Dejavnosti radia in televizije ter založništva**	**38.427,38**	**48.100,00**	**51.100,00**	**106,24**
0830	Dejavnosti radia in televizije ter založništva	38.427,38	48.100,00	51.100,00	106,24
084	**Dejavnosti neprofitnih org., društev, združenj in drugih institucij**	**65.153,05**	**96.600,00**	**106.920,00**	**110,68**
0840	Dejavnosti neprofitnih org., društev, združenj in drugih institucij	65.153,05	96.600,00	106.920,00	110,68
09	IZOBRAŽEVANJE	4.956.022,02	5.659.549,00	11.407.672,00	201,57
091	**Predšolska vzgoja in osnovnošolsko izobraževanje**	**3.982.724,92**	**5.167.729,00**	**10.715.638,00**	**207,36**
0911	Predšolska vzgoja	2.257.178,00	3.799.730,00	6.337.534,00	166,79
0912	Osnovnošolsko izobraževanje	1.725.546,92	1.367.999,00	4.378.104,00	320,04
095	**Izobraževanje, ki ga ni mogče opred.po stopnjah**	**640.337,50**	**102.820,00**	**92.034,00**	**89,51**
0950	Izobraževanje, ki ga ni mogče opred.po stopnjah	640.337,50	102.820,00	92.034,00	89,51
096	**Podporne storitve pri izobraževanju**	**332.959,60**	**389.000,00**	**600.000,00**	**154,24**
0960	Podporne storitve pri izobraževanju	332.959,60	389.000,00	600.000,00	154,24
10	SOCIALNA VARNOST	780.015,78	548.945,00	538.390,00	98,08
101	**Varstvo obolelih in invalidnih oseb**	**48.278,62**	**48.500,00**	**48.500,00**	**100,00**
1012	Varstvo invalidnih oseb	48.278,62	48.500,00	48.500,00	100,00
104	**Varstvo otrok in družine**	**11.300,00**	**13.000,00**	**13.000,00**	**100,00**
1040	Varstvo otrok in družine	11.300,00	13.000,00	13.000,00	100,00
107	**Zagotavljanje soc.varnosti soc.ogroženih in soc.izklj.kategorij...**	**672.565,53**	**420.300,00**	**420.000,00**	**99,93**
1070	Zagotavljanje soc.varnosti soc.ogroženih in soc.izklj.kategorij...	672.565,53	420.300,00	420.000,00	99,93
109	**Druge dejavnosti na področju socialnega varstva**	**47.871,63**	**67.145,00**	**56.890,00**	**84,73**
1090	Druge dejavnosti na področju socialnega varstva	47.871,63	67.145,00	56.890,00	84,73
SKUPAJ:		**17.722.899,86**	**20.009.065,00**	**29.765.414,00**	**148,76**

II.
POSEBNI DEL
OBRAZLOŽITEV

OBRAZLOŽITEV POSEBNEGA DELA PRORAČUNA

Posebni del proračuna pomeni vsebino porabe javnofinančnih sredstev v finančnih načrtih posameznih neposrednih proračunskih uporabnikov in vključuje odhodke po področjih proračunske porabe, glavnih programih in podprogramih iz pravilnika o programski klasifikaciji izdatkov občinskih proračunov ter proračunskih postavkah, kontih in podkontih.
Izdatki se v skladu s pravilnikom o programski klasifikaciji izdatkov občinskih proračunov razvrščajo v:

- področja proračunske porabe,
- glavne programe in
- podprograme.

Področja proračunske porabe so področja, na katerih občina deluje oz. nudi storitve in v katera so, upoštevaje delovna področja neposrednih uporabnikov, razvrščeni izdatki v finančnem načrtu. Šifra področja proračunske porabe je dvomestna (AA).
Glavni program je splošni program, ki je del področja proračunske porabe, v katerega so razvrščeni izdatki v finančnih načrtih neposrednih uporabnikov. Glavni programi so določeni s predpisano programsko klasifikacijo izdatkov občinskih proračunov. Glavni program ima splošne cilje, s katerimi se izvajajo cilji področja proračunske porabe. Šifra glavnega programa je štirimestna (AABB).
Podprogram je program, ki je del glavnega programa, v katerega so razvrščeni izdatki v finančnem načrtu praviloma enega neposrednega uporabnika. Podprogram ima jasno določene specifične cilje in kazalce učinkovitosti in z njim se izvajajo cilji glavnega programa. Šifra podprograma je osemmestna (AABB90CC).
Proračunska postavka je del podprograma, ki prikazuje celoto aktivnosti ali projekta, ali del aktivnosti ali projekta ali ekonomski namen porabe sredstev z delovnega področja neposrednega uporabnika. Pri šifriranju proračunskih postavk so občine samostojne.
Proračunska postavka – konto je del proračunske postavke, ki v skladu s predpisanim kontnim načrtom natančno določa ekonomski namen izdatkov proračunske postavke in je temeljna enota za izvrševanje proračuna.
Odhodki v predlogu proračuna za leto 2021 so razvrščeni po proračunskih uporabnikih in sicer:
Občinski svet, Nadzorni odbor, Župan, Občinska uprava, Krajevne skupnosti (13) in Medobčinska inšpekcija in redarstvo. Skupni organ sofinancirajo občine ustanoviteljice (Črnomelj, Metlika in Semič), del sredstev pa zagotavlja državni proračun v tekočem letu za preteklo leto. Skupni organ je neposredni uporabnik občinskega proračuna sedežne občine (Črnomelj), ki ima v posebnem delu proračuna finančni načrt skupnega organa in zajema celotne stroške.
Vsi predlagani odhodki so razvrščeni v skladu s pravilnikom o programski klasifikaciji izdatkov občinskih proračunov na programske dele in sicer: področja proračunske porabe (PPP), glavne programe (GPR), podprograme (PPR), proračunske postavke (PP) in proračunske postavke-konte (K).

Obrazložitev posebnega dela se nanaša na tekoče odhodke in tekoče transfere. Vsi projekti oz. investicijski odhodki in investicijski transferi so razvidni iz tabele Načrtov razvojnih programov in vsebinsko opredeljeni v obrazložitvi le-tega.

1000 OBČINSKI SVET

Ocenjena višina sredstev za leto 2022 znaša 208.300 EUR. Planirani so izdatki za izplačilo stroškov sej Občinskega sveta, sejnine udeležencem odborov in komisij, financiranje političnih strank, mednarodno sodelovanje, objave občinskih predpisov, izdelavo in vzdrževanje spletnih strani, stroške prireditev ob občinskem prazniku, članarino Skupnosti občin Slovenije in stroške video dokumentiranja dogodkov v občini. Planirani so tudi stroški

izvedbe rednih lokalnih volitev, ki bodo izvedene konec leta 2022 in sicer stroški nadomestil občinski volilni komisiji in posebni volilni komisiji, stroški nadomestil za delo volilnih odborov, stroški najemnin prostorov, materialni stroški in stroški izvedbe nadomestnih volitev v Občinski svet za predstavnika romske skupnosti. Vsi stroški so predvideni za izvedbo dveh krogov volitev. Planirani so tudi izdatki za delno povrnitev stroškov volilne kampanje. Zaradi planiranih stroškov izvedbe lokalnih volitev so v primerjavi s preteklim letom skupni izdatki za PU Občinski svet občutno višji.

2000 NADZORNI ODBOR

Ocenjena višina sredstev za PU Nadzorni odbor za leto 2022 znaša 7.500 EUR, planirana sredstva pa bodo namenjena plačilu stroškov opravljanja notranjega nadzora javnih financ in izplačilu nadomestil članom Nadzornega odbora.

3000 ŽUPAN

Skupna višina sredstev za leto 2022 je ocenjena na 148.161 EUR. Sredstva so planirana za iste namene kot v proračunu preteklega leta in sicer za plačo in druge izdatke župana, nepoklicno opravljanje funkcije podžupana, stroške reprezentance, stroške oglaševalskih storitev in pokroviteljstvo (na osnovi javnega razpisa za dodeljevanje sredstev za prireditve in druge aktivnosti, ki pospešujejo kulturni, športni in humanitarni razvoj ter promocijo občine). V primerjavi s proračunom za preteklo leto, so nekoliko nižje predvidena sredstva za stroške plač, saj za leto 2022 ni planiranih sredstev za dodatek za delo v posebnih pogojih.

4000 OBČINSKA UPRAVA

V skladu z navodili je lahko proračunski uporabnik »občinska uprava« opredeljen kot enotna občinska uprava, kar proračun občine Črnomelj tudi opredeljuje. Področja proračunske porabe so obrazložena po posameznih področjih.
Sredstva, ki jih predvideva predlog proračuna za leto 2022, za proračunskega uporabnika Občinska uprava znašajo skupno 27.792.541 EUR, izdatki pa so razdeljeni po naslednjih področjih porabe:

02 Ekonomska in fiskalna administracija

To področje predvideva sredstva za plačilo stroškov opravljenih bančnih storitev in storitev UJP ter Banke Slovenije za vodenje računa. Ravno tako so planirana tudi sredstva za stroške zbrane takse za odlaganje odpadkov in odpadne vode, stroške izdaje soglasij in projektnih pogojev, vodenje evidence komunalne infrastrukture in vračila preveč vplačanih dajatev. Skupno je za to področje predvidenih 77.500 EUR.

04 Skupne administrativne službe in splošne javne storitve

V tem področju so predvidena sredstva za stroške odvetnikov, notarjev in sodne stroške. Predlagana sredstva vključujejo stroške notarskih storitev in stroške odvetniških storitev pri zastopanju v sodnih postopkih, v katerih je občina udeležena. Za ta namen so predvidena sredstva v višini 23.000 EUR.

06 Lokalna samouprava

Področje lokalne samouprave obsega dva področja, za kar se s predlogom proračuna za leto 2022 ocenjuje porabo sredstva v skupni višini 1.665.714 EUR.
V prvem področju so predvidena sredstva v višini 15.000 EUR za stroške priprave strokovnih podlag s področja lokalne samouprave in sicer bodo sredstva namenjena za stroške novelacij že izdelanih strategij in stroške izdelave novih.
Drugo področje se nanaša na administracijo občinske uprave, ki zajema stroške plač in drugih izdatkov zaposlenih v občinski upravi, prispevke delodajalca za socialno varnost in premije kolektivnega pokojninskega zavarovanja. Sredstva za plače so planirana v skladu z zakonskimi predpisi, ki urejajo plače in druge stroške dela v javnem sektorju, sporazumi in

kolektivno pogodbo, dogovorjenih med Vlado Republike Slovenije in sindikati javnega sektorja ter deloma tudi učinki kadrovske politike in kadrovskim načrtom, ki je v prilogi. Upoštevani so tudi učinki spremembe Uredbe o napredovanju javnih uslužbencev v plačne razrede (Uradni list RS, št.121/2021) in obveznosti na podlagi Dogovora o odpravi varčevalnih ukrepov v zvezi s povračili stroškov in drugimi prejemki javnih uslužbencev (prevoz na delo in z dela, kilometrina, prehrana, ipd.). V sklopu izdatkov za plače so planirani še stroški za izplačilo regresa za letni dopust (v enaki višini kot za leto 2021), sredstva za izplačilo redne delovne uspešnosti (izplačilo polletno – skupen obseg sredstev znaša najmanj dva in ne več kot pet odstotkov letnih sredstev za osnovne plače), sredstva za nadurno delo (za udeležbo na sejah občinskega sveta in delovnih teles), sredstva za izplačilo jubilejnih nagrad (za dopolnjenih 20 in 40 let delovne dobe v javnem sektorju), solidarnostno pomoč in odpravnino ob upokojitvi. V primerjavi s proračunom za leto 2021 predlog proračuna za leto 2022 ne predvideva sredstev za izplačilo dodatka za delo v posebnih pogojih, ki je pripadal zaposlenim v preteklem letu na osnovi Zakona o interventnih ukrepih za zajezitev epidemije COVID-19 in omilitev njenih posledic za državljane in gospodarstvo (ZIUZEOP).

V istem podprogramu so izkazana tudi planirana sredstva za materialne stroške občinske uprave, ki so potrebna za nemoteno delovanje. Višina stroškov je predlagana na osnovi predvidene realizacije v letu 2021 in ocenjene višine izdatkov letu 2022. Vse vrste materialnih stroškov so razvidne iz posebnega dela, obsegajo pa stroške pisarniškega materiala, stroške čiščenja, varovanja, stroške energije, ogrevanja, komunalnih storitev, stroške tekočega vzdrževanja opreme, stroške službenih potovanj in izobraževanj, stroške za varstvo pri delu in druge operativne odhodke. Drugi podprogram tega področja vključuje sredstva za stroške razpolaganja in upravljanja z občinskim premoženjem, potrebnim za delovanje občinske uprave. V predlogu so planirana sredstva za nakup pisarniškega pohištva, strojne računalniške opreme, opreme za tiskanje in razmnoževanje, nakup telekomunikacijske opreme, nakup druge opreme in nakup licenčne programske opreme. Letni načrt pridobivanja premičnega premoženja za potrebe občine je v prilogi. Za investicijsko vzdrževanje poslovnih prostorov predlog proračuna predvideva sredstva v višini 30.000 EUR, ki bodo namenjena nujnim investicijsko vzdrževalnim delom občinske stavbe in poslovnih stavb v lasti občine.

07 Obramba in ukrepi ob izrednih dogodkih

Za to področje so predvidena sredstva v skupni višini 972.970 EUR. Področje je razdeljeno na dva podprograma in sicer pripravljenost sistema za zaščito, reševanje in pomoč, kamor so uvrščena sredstva za redno dejavnost in nakup opreme za CZ. Predvidena so sredstva za projekt Skupaj za varni jutri (povečanje števila AED naprav in usposabljanje) in sofinanciranje delovanja Enote reševalnih psov. Projekt Skupaj za varni jutri je podrobneje opredeljen v obrazložitvi načrtov razvojnih programov. V drugem podprogramu so planirana sredstva za dejavnost gasilskih društev, gasilske zveze, tekoče vzdrževanje gasilske opreme, sofinanciranje obnove in dograditve gasilskih domov in nakup opreme. Predlagane višine sredstev na posameznih postavkah so ostale na nivoju višine v letu 2021. Na novo so predvidena sredstva v višini 37.500 EUR za PGD Rožič Vrh. PGD Rožič Vrh se je skupaj s projektnimi partnerji (RIC Bela krajina, Športno kulturno društvo Hribovec, KS Talčji VRH in MBGRAD Boštjan Majerle s.p.) uspešno prijavilo na 7. javni poziv za izbor operacij za uresničevanje ciljev Strategije lokalnega razvoja LAS DBK 2014-2020, ki se bodo financirale iz sredstev Evropskega kmetijskega sklada za razvoj podeželja. Občina bo iz proračuna za leto 2022 PGD Rožič Vrh zagotovila sredstva za »zalaganje« stroškov aktivnosti, ki jih bo PGD po prejemu s strani RC Novo mesto, kot vodilnega partnerja, vrnil v občinski proračun. V sklopu projektnih aktivnosti se bodo izvedle ureditve ob gasilskem domu na Rožič Vrhu na obstoječem igrišču, uredila se bo tudi površina za druženje vseh generacij (igrala, fitnes naprave, urbane ureditve). Ravno tako so na novo predvidena sredstva v višini 118.800 EUR

za »zalaganje« sredstev za projekt usposabljanja za požarno varnost s pomočjo digitalnih tehnologij. Gasilska zveza se je kot vodilni partner prijavila na razpis Službe vlade RS za razvoj in evropsko kohezijsko politiko, za dodelitev sredstev norveškega finančnega mehanizma s projektom futuREscue. Projektni partnerji so še Gasilska zveza Slovenije, Glasilska zveza Beltinci, PGD Trzin in Western Norway Universitiy of Applient Sciences, Faculty for Engineering and Science. Projekt traja od 1.7.2022 do 31.12.2023. Gasilska zveza bo »založena« sredstva vrnila v občinski proračun v letu 2023, saj je prvo obdobje poročanja 31.12.2022. Predvidena so še sredstva za nakup gasilske opreme in uresničevanje uredbe, kjer je predvidena nabava težke gasilske opreme. Planirana sredstva požarne takse so namenski prihodek (razvidno iz prihodkovne strani), ki se prenakažejo Gasilski zvezi Črnomelj.

08 Notranje zadeve in varnost

V tem področju proračun občine Črnomelj vključuje en sam glavni program, ki predvideva stroške delovanja Sveta za preventivo in vzgojo v cestnem prometu. Ta sredstva so predvidena v znesku 3.500 EUR.

10 Trg dela in delovni pogoji

Predlog proračuna za leto 2022 predvideva zagotavljanje sredstev za izvajanje javnih del na področju komunalnih in družbenih dejavnosti. Skupno je za izvajanje javnih del v letu 2022 predvidenih 60.000 EUR. Sredstva za izvajanje javnih del s področja družbenih dejavnosti so predvidena v višjem obsegu, kot za preteklo leto, ko so se javna dela zaradi epidemiološke situacije izvajala v manjšem obsegu, ravno tako pa je za leto 2022 delež, ki ga zagotavlja Zavod za zaposlovanje nižji.

11 Kmetijstvo, gozdarstvo in ribištvo

Področje je razdeljeno na štiri glavne programe. V prvem GPR so predvidena sredstva za podporo živinorejski proizvodnji (prevoz mleka), za programe podpore za prestrukturiranje in prenovo kmetijske proizvodnje (sredstva bodo razdeljena na podlagi razpisov) in sredstva za urejanje kmetijskih zemljišč in kmetijske infrastrukture, ki se nanašajo na urejanje nekategoriziranih poljskih poti po krajevnih skupnostih. Višina sredstev za posamezne ukrepe je predlagana v enaki višini kot v letu 2021. Predvidena so še sredstva za stroške vzdrževanja poti zaradi varovanja meje, sredstva za stroške izvedbe projektov Leader in CLLD, stroški razvojnih projektov LAS Dolenjske in Bele krajine (na podlagi planskega pisma RC Novo mesto) in sredstva z stroške priprave projektov Leader in CLLD. Tako kot v preteklem letu, so planirana tudi sredstva za stroške delovanja tržnice, ki so v primerjavi s preteklim letom višja glede na ocenjeno višino dejanskih stroškov, sofinanciranje programov društev s področja kmetijstva in stroške vzdrževanja komasacijskih in agromelioracijskih območij (Cerkvišče, Griblje in Dragatuško polje). V sklopu glavnega programa 1103-splošne storitve v kmetijstvu so planirana sredstva za stroške oskrbe živali zaradi nevarnosti okužb v višini 24.000 EUR in sofinanciranje stroškov sterilizacije in kastracije mačk in psov v višini 5.000 EUR, ki bodo dodeljena na osnovi javnega razpisa. Glavni program gozdarstvo vključuje predvidena sredstva za stroške vzdrževanja gozdnih cest, stroške sečnje lesa in zagotavljanje tehnične podpore s področja gozdarstva (dodelitev sredstev na podlagi razpisa). Predvidena je tudi postavka za vlaganje koncesijske dajatve v naravne vire-trajnostno gospodarjenje z divjadjo v višini 3.297 EUR. Koncesnina je upravičencem dodeljena v skladu z Zakonom o javnem naročanju oz. na podlagi Javnega razpisa za sofinanciranje aktivnosti trajnostnega gospodarjenja z divjadjo v primeru, da se sredstva dodelijo društvom oz. nevladnim organizacijam. Tako kot v sprejetem proračunu za leto 2021 so planirana tudi sredstva za stroške ureditve gozdne ceste Cirnik – Banova rupa v skupni višini 151.500 EUR. Predvideno je sofinanciranje upravičenih stroškov iz Evropskega kmetijskega sklada za razvoj podeželja in sredstev iz proračuna Republike Slovenije, kar je razvidno iz prihodkovne strani proračuna. Projekt je vsebinsko opredeljen v obrazložitvi

Načrtov razvojnih programov. Za glavni program ribištva predlog proračuna za leto 2022 tako kot v preteklem letu načrtuje sredstva v skupni višini 3.000 EUR, ki so namenjena Ribiški družini Črnomelj za izvajanje nadzora na reki Kolpi.

13 Promet, prometna infrastruktura in komunikacije

Za področje prometa, prometne infrastrukture in komunikacij so v predlogu proračuna za leto 2022 predvidena sredstva v skupni višini 2.394.754 EUR in obsega dva glavna programa.
V GPR 1302-Cestni promet in infrastruktura so v prvem podprogramu planirana sredstva za tekoče vzdrževanje lokalnih cest, sol za posip javnih poti, urejanje kolesarske infrastrukture in sanacijo mostov (predvidena sanacija mostu pod Glasbeno šolo) v skupni višini 330.000 EUR. V okviru podprograma investicijsko vzdrževanje in gradnja občinskih cest so vključene novogradnje in rekonstrukcije občinskih cest v višini 400.000 EUR, sredstva za stroške izdelave projektne dokumentacije za občinske ceste in sredstva za plačilo stroškov projektov Ureditev pločnika ob RT-919/1466 Žuniči-Vinica v Vinici in Prometna ureditev RT-919/1343 OŠ - Vinica. V okviru podprograma za urejanje cestnega prometa so planirana sredstva za prometne znake, neprometno signalizacijo oz. turistično in drugo obvestilno signalizacijo, najemnino za parkirišča, stroške ureditve pokritih čakalnic na avtobusnih postajališčih, stroške izdelave prometne študije in stroške izvedbe projekta Evropski teden mobilnosti (predvideno sofinanciranje Ministrstva za infrastrukturo). V sklopu investicijskih odhodkov so planirana sredstva za projekt Regionalna kolesarska povezava Črnomelj – Kanižarica, za katero je planirano sofinanciranje s strani Ministrstva za infrastrukturo in iz sredstev proračuna EU za kohezijsko politiko, posledično z izvedbo pa tudi sredstva za stroške investicijskega nadzora in druge stroške projekta. Predvidena so še sredstva za stroške izdelave idejne zasnove za državno kolesarsko povezavo D8 (Dolenjske Toplice – Semič – Črnomelj). Posamezni projekti so podrobneje opredeljeni v načrtih razvojnih programov in obrazložitvi. V podprogramu Cestna razsvetljava so izkazana predvidena sredstva za stroške tokovine javne razsvetljave, stroške vzdrževanja in posodobitve JR (osnovi sklenjene koncesijske pogodbe za področje javne razsvetljave). Planirana so tudi sredstva za ureditve JR v občini, podrobnejši namen porabe sredstev pa je opredeljen v obrazložitvi načrta razvojnih programov.
Drugi GPR 1306-Telekomunikacije in pošta je v predlogu proračuna za leto 2022 predviden v višini 22.700 EUR. Planirana so sredstva za projekt Razvoj pametnega mesta, kjer bodo občine sodelovale na razpisih države v okviru črpanja evropskih sredstev za pametna mesta in skupnosti z namenom pospešitve digitalnega razvoja občin in uvedbe digitalnih tehničnih rešitev znotraj lokalnih skupnosti.

14 Gospodarstvo

Sredstva za področje gospodarstva so razdeljena v dva glavna programa in sicer pospeševanje in podpora gospodarski dejavnosti in promocija Slovenije, razvoj turizma in gostinstva.
Za pospeševanje in podporo gospodarski dejavnosti so planirana sredstva v višini 1.240.712 EUR, njihova poraba pa je predvidena za stroške izvajanja garancijske sheme, sofinanciranje štipendijske sheme, stroške koordinacije projektov, promocijo podjetništva, sofinanciranje podjetniških inovacij, delovanje projekta podjetniških inovacij in sofinanciranje Centra razvoja, raziskav in inovacij (CRRI), ki ga je RC Novo mesto ustanovil v letu 2017 in članarino Evropskemu združenju za teritorialno sodelovanje (EZTZ) na osnovi sklepa 23. seje Občinskega sveta o pristopu Črnomelj k Evropskemu združenju za teritorialno sodelovanje: »Poti prihodnosti Ljubljana- Novo mesto – Karlovec – Zagreb«.
V okviru istega programa so planirana še sredstva za plače in druge izdatke zaposlenim, prispevke in materialne stroške RIC-a, sredstva za delovanje podjetniškega inkubatorja in sredstva za investicijsko vzdrževanje stavb, ki jih ima RIC v uporabi. V primerjavi z letom 2021 so stroški plač in materialni stroški planirani v višjem znesku in sicer na osnovi dejanskega števila zaposlenih, katerih stroški se ne financirajo iz sredstev projektov in višjih

stroškov, ki nastajajo zaradi najema prostorov novega TIC Črnomelj. V sklopu investicijskih odhodkov predlog proračuna vključuje sredstva za projekt Ureditev ekonomsko poslovne infrastrukture v PC TRIS Kanižarica – 3.del in Ureditev infrastrukture v PC TRIS Kanižarica – 1.del (2.faza). Stroški za oba projekta so razdeljeni v skladu s klasifikacijo na stroške izvedbe, investicijskega nadzora, stroške izdelave načrtov in dokumentacije ter stroške drugih storitev. Oba projekta sta podrobneje opredeljena v načrtu razvojnih programov in obrazložitvi. Tako kot v sprejetem proračunu za leto 2021 so tudi v predlogu za leto 2022 planirana še sredstva za stroške obnove infrastrukture v poslovnih conah, druge odhodke s tega področja, pospeševanje podjetništva (ki bodo razdeljena na osnovi javnega razpisa) in subvencioniranje komunalnega prispevke (na osnovi Odloka o podlagah za odmero komunalnega prispevka za obstoječo komunalno opremo na območju Občine Črnomelj), ki predstavlja ocenjeno višino oprostitve plačila prispevka. V okviru drugega glavnega programa, ki se nanaša na promocijo Slovenije, razvoj turizma in gostinstva so planirana sredstva namenjena za promocijske dejavnosti občine, RIC-u Bela krajina za promocijske dejavnosti, sofinanciranje izvajanja strategije razvoja turizma Bele krajine in druge projekte. V podprogramu spodbujanja razvoja turizma in gostinstva so planirana sredstva za sofinanciranje turističnih programov, sofinanciranje prireditve Jurjevanje (RIC-u Bela krajina) in sredstva za razvoj turistične infrastrukture. Tu so planirana sredstva za vzdrževanje in upravljanje turistične infrastrukture, stroške ureditev turistične infrastrukture v mestnem jedru, stroške vzdrževanja in upravljanja polnilne postaje, minimalne stroške raziskave geotermalnega potenciala za območje Šipek in projekte Kolesarska veriga na podeželju ter Urejanje prireditvenega prostora v Jurjevanjski dragi. Tako kot v preteklosti, so planirani tudi stroški vodnega povračila za vstopno izstopna mesta ter ureditve ob reki Lahinji in Dobličici.

15 Varovanje okolja in naravne dediščine

Za področje varovanja okolja in naravne dediščine so v predlogu proračuna načrtovana sredstva v višini 3.380.840 EUR. Področje obsega en glavni program, v katerega so vključeni tri podprogrami, iz katerih se namenjajo sredstva za zbiranje in ravnanje z odpadki, ravnanje z odpadno vodo in izboljšanje stanja okolja.

V podprogramu zbiranja in ravnanja z odpadki so planirana sredstva predvidena za subvencije omrežnin, stroške ureditve EKO otokov (gre za porabo najemnine za gospodarsko infrastrukturo), subvencije omrežnin, obnovitvene in razširitvene investicije CeROD (poraba najemnine za gospodarsko javno infrastrukturo) in CeRO DBK – MBO Dolenjske in Bele krajine. V predlogu proračuna za leto 2022 je predvidena postavka za plačilo odškodnine zaradi sodne poravnave, ki je uvrščena na podlagi sodne poravnave, ki jo je na podlagi sklepa Sveta županov z dne 23.9.2021 podpisala Mestna občina Novo mesto v pravdi s Helector S.A. in Riko d.o.o. in kjer po Medobčinski pogodbi o izgradnji in obratovanju regijskega centra za ravnanje z odpadki Dolenjske znaša obveznost naše občine 54.168 EUR. Drugi podprogram se nanaša na ravnanje z odpadno vodo, v sklopu katerega so predvidena sredstva za subvencije omrežnin, subvencije malih čistilnih naprav (na podlagi razpisa), rekonstrukcije kanalizacijskega omrežja, investicijsko vzdrževanje kanalizacijske opreme in druge rekonstrukcije. V primeru rekonstrukcij in investicijskega vzdrževanja kanalizacijske opreme gre za porabo najemnine za gospodarsko infrastrukturo. Predvideno je tudi nadaljevanje ureditve kanalizacijskega omrežja Črnomelj in sicer je projekt poimenovan Odvajanje in čiščenje odpadne vode v porečju Kolpe – občina Črnomelj, za kar so v proračunu za leto 2022 predvidena sredstva za stroške izvedbe, stroške izdelave načrtov in projektne dokumentacije, stroške investicijskega nadzora ter druge storitve (kamor so vključeni tudi stroški arheoloških raziskav). Predvideno je sofinanciranje s strani države in sredstev proračuna EU, kar je razvidno iz prihodkovne strani proračuna. Predvidena so tudi sredstva za izvedbo projekta Meteorna kanalizacija Kvasica in Kanalizacija Dobliče. Projekti, njihovo financiranje in časovna izvedba so razvidni iz tabele Načrtov razvojnih programov in obrazložitve le-tega. Izboljšanje stanja okolja je zadnji podprogram v okviru tega področja, kjer so planirana sredstva za varstvo okolja (izvedba čistilne akcije, deratizacija

stanovanjskih hiš in brežin, sanacija divjih odlagališč in čiščenje in odvoz odpadkov za migranti), sredstva za stroške odvoza odpadkov v času turistične sezone, stroške upravljanja z vodnimi viri in stroške upravljanja KP Lahinja. V primerjavi s preteklim letom so na novo predvidena sredstva za sanacijo kalov v občini, nižja sredstva pa so predlaga na stroške upravljanja z vodnimi viri, ker bodo sredstva dodeljena posameznim krajevnim skupnostim in bodo stroški vzdrževanja izkazani v njihovih finančnih načrtih.

16 Prostorsko planiranje in stanovanjsko komunalna dejavnost

Področje prostorskega planiranja je razdeljeno v štiri glavne programe, za kar je v predlogu proračuna predvideno skupno 2.333.612 EUR.
V glavnem programu prostorsko in podeželsko planiranje in administracija so planirana sredstva za stroške vodenja katastra gospodarske javne infrastrukture, stroške vzpostavitve evidence dejanske rabe zemljišč pod cestno infrastrukturo, izvedbene in strateške prostorske akte, dokončno poplačilo stroškov ureditve prometne in komunalne infrastrukture v delu RN Kanižarica in stroške gospodarjenja s stavbnimi zemljišči. V glavnem programu 1603-komunalna dejavnost, ki je ocenjen na višino 1.519.571 EUR, so planirana sredstva za subvencijo omrežnin, rekonstrukcije vodovodnega omrežja in investicijsko vzdrževanje opreme in objektov (gre za porabo najemnine za gospodarsko infrastrukturo), dokončanje vodovodov v občini, kjer so zajeti stroški izdelave načrtov in projektne dokumentacije, investicijskega nadzora in drugi stroški projekta, sredstva za sofinanciranje prevoza pitne vode, stroške vzdrževanja grobišč in pokopališč ter stroške vzdrževanja mesta in zelenih površin. Projekti so podrobneje opredeljeni v načrtu razvojnih programov in obrazložitvi. Za spodbujanje stanovanjske gradnje so v predlogu proračuna predvidena sredstva v višini 124.100 EUR, njihova poraba pa je planirana za tekoče vzdrževanje stanovanj, vplačila v rezervni sklad, morebitno odpravnino po Zakonu o denacionalizaciji, obratovalne stroške ob izselitvi in druge odhodke s tega področja. Za zadnji GPR, ki se nanaša na urejanje in razpolaganje z zemljišči je v predlogu proračuna za leto 2022 planirano skupno 461.441 EUR in sicer za nakup stavb, kmetijskih in stavbnih zemljišč, ki jih potrebujemo za izvedbo načrtovanih investicij, stroške urejanja zemljišč (geodetske storitve, zemljiško-knjižne zadeve…), odškodnine zaradi urejanja zemljišč in sredstva za stroške urejanja in vzdrževanja občinskih zemljišč (košnja in urejanje zaraščenih zemljišč). Posamezni predlogi nakupov so razvidni iz podrobnejšega letnega načrta pridobivanja nepremičnin, ki je v prilogi.

17 Zdravstveno varstvo

Področje zdravstvenega varstva je razdeljeno v dva glavna programa in sicer so v prvem GPR, ki se nanaša na primarno zdravstvo predvidena sredstva za stroške energetskega knjigovodstva, sredstva za projekt dozidave ZD Črnomelj - urgenca in laboratorij (v kolikor bi bili uspešni s prijavo za sofinanciranje, se bi projekt izvajal v letu 2022, ob sofinanciranju s strani ZD Črnomelj in Občine Semič – podrobnejša opredelitev je razvidna iz Načrta razvojnih programov in obrazložitve) in sredstva za investicijsko vzdrževanje ZD Črnomelj in ZP Vinica.
V okviru drugega programa so planirana sredstva za sofinanciranje stroškov kineziologa. V predlogu proračuna za leto 2022 več ni planiranih sredstev za plačilo prispevka ZZZS za zdravstveno zavarovanje oseb brez prihodkov in stroškov mrliških ogledov, ki jih z uveljavitvijo ZFRO prevzela država.

18 Kultura, šport in nevladne organizacije

V glavnem programu 1802-ohranjanje kulturne dediščine, je planirana poraba sredstev za ureditve v mestnem jedru, stroške vzdrževanja objektov kulturne dediščine, obratovalne stroške kulturnega doma Črnomelj, sofinanciranje obnove objektov kulturne dediščine, v katerem bo zajeto tudi sofinanciranje ureditve streh in fasad ter druge ureditve na podlagi javnega razpisa ter stroške delovanja mestne muzejske zbirke (stroški plač in materialni stroški). V okviru investicijskih odhodkov so planirana sredstva za obnovo črnomaljskega gradu (predvideno je sofinanciranje s strani Ministrstva za kulturo), stroški izdelave načrtov

in projektne dokumentacije za obnovo Stoničevega gradu in stroški obnove KD Dragatuš. V podprogramu premična kulturna dediščina so planirana sredstva za zagotavljanje sredstev plač in drugih izdatkov zaposleni v Belokranjskem muzeju Metlika, ki opravlja dela v hiši Otona Župančiča na Vinici, sofinanciranje stalne razstave v Belokranjskem muzeju Metlika in stroške Rudniškega muzeja v Kanižarici. Z letom 2022 je predvidena predaja Rudniškega muzeja v upravljanje RIC-u Bela krajina, za kar je planirana nova postavka v višini 15.000 EUR, ki jo bo RIC namenil za stroške ureditve muzeja in izvajanje dejavnosti muzeja.
Glavni program 1803 se nanaša na programe v kulturi. Poraba sredstev je predvidena za podprogram knjižničarstva in založništva, kamor spadajo sredstva za delovanje Knjižnice Črnomelj (plače, prispevki delodajalca in materialni stroški), nabavo knjižničnega gradiva in sofinanciranje projektov ter sredstva za plačilo udeležbe na doseženih prihrankih. V predlogu so predvidena še sredstva za stroške sanacije stavbe bivšega dijaškega doma (skupaj s stroški investicijskega nadzora in drugimi stroški). Predvideno je sofinanciranje sanacije s strani Občin Metlika in Semič, kar je razvidno iz prihodkovne strani proračuna in Načrtov razvojnih programov. Na novo je predvidena postavka za stroške izdelave načrtov za preureditev prostorov Knjižnice, ki so potrebni za morebitno prijavo na javni razpis s področja knjižničarstva. Kot v sprejetem proračunu za leto 2021 so planirana še sredstva za sofinanciranje projektov Knjižnice (bibliobus), založništvo in sofinanciranje revije Rast. V podprogramu 18039002 so planirana sredstva za sofinanciranje stroškov osrednjih prireditev ob državnih praznikih in drugih prireditev. Postavka za stroške drugih prireditev je v primerjavi s proračunom za leto 2021 predlagana v višjem znesku, saj zaradi epidemiološkega stanja prireditve niso bile izvedene v planiranem obsegu. V tem podprogramu so vključena tudi sredstva za zagotavljanje stroškov plač ZIK-u Črnomelj in sredstva za sofinanciranje kulturnih prireditev, ki jih izvaja ZIK.
Podprogram »ljubiteljska kultura« se nanaša na planirana sredstva za sofinanciranje programa sklada ljubiteljske kulturne dejavnosti (sofinanciranje dejavnosti in programov JSKD), sofinanciranje ljubiteljskih kulturnih dejavnosti na območju občine Črnomelj za določene naloge in strokovna opravila in sofinanciranje delovanja Godbe na pihala. Planirana so tudi sredstva za sofinanciranje kulturnih programov in opreme društev, ki bodo dodeljena JSKD (ki bodo na podlagi razpisa dodeljena društvom). Drugi odhodki s področja kulture obsegajo predvidena sredstva za stroške varovanja spomenika Griček in objekta na Majerju, stroške elektrike in ogrevanja in vzdrževanja cerkve Sv.Duha in druge odhodke s področja kulture, ki jih ni možno uvrstiti v posamezne proračunske postavke. Podprogram »mediji in avdiovizualna kultura« obsega program lokalne televizije, izdajanje časopisa Belokranjec (tisk in raznos) in program lokalnega radia. Med drugimi programi v kulturi so predvidena še sredstva za stroške vzdrževanja hiše Otona Župančiča na Vinici. Upravljanje stavbe bo z letom 2022 predano RIC-u Bela krajina, za kar je planirano 24.000 EUR, prvotna postavka v višini 1.000 EUR pa se nanaša na poplačilo stroškov za mesec december 2021.
Glavni program »šport in prostočasne aktivnosti« je s predlogom proračuna predviden v višini 370.600 EUR. Poraba teh sredstev je predvidena za sofinanciranje športnih programov na podlagi razpisa, sofinanciranje uporabe telovadnice pri OŠ Mirana Jarca in športne dvorane pri Srednji šoli in nakup opreme za igrišča. V delu, ki se nanaša in investicije in investicijsko vzdrževanje so planirana sredstva za športni park Črnomelj in ureditev športnih parkov Črnomelj, Dragatuš in Vinica. Sofinanciranje je predvideno s strani Fundacije za šport in Ministrstva za izobraževanje, znanost in šport, kar je prikazano na prihodkovni strani proračuna. V podprogramu »programi za mladino« so načrtovana sredstva za delovanje MC BIT Črnomelj, sofinanciranje dejavnosti DPM Črnomelj, stroške izdelave strategije za mlade, sofinanciranje mladinskih projektov, ureditev otroških igrišč in druge odhodke. Na novo so predvidena sredstva za stroške izdelave načrtov in projektne dokumentacije za projekt Kreativna hiša mladih, kjer se bo pristopilo k izdelavi projektne dokumentacije (PZI) in potrebnih popisov del, ki bodo podlaga za prijavo na morebitne javne razpise za pridobivanje sofinancerskih sredstev za obnovo stavbe bivšega hotela Lahinja.

19 Izobraževanje

Področje izobraževanja po klasifikaciji vključuje štiri glavne programe, sredstva pa so razdeljena za področje varstva in vzgoje predšolskih otrok, primarnega in sekundarnega izobraževanja, druge izobraževalne programe in pomoči šolajočim.

Za glavni program varstva in vzgoje predšolskih otrok je predvidena poraba sredstev v višini 6.337.534 EUR in sicer za doplačilo razlike med ekonomsko ceno in plačili staršev za vrtce v občini in izven občine, plačilo stroškov varovanja in zavarovanja vrtcev, novoletno obdaritev otrok, stroške bolnišnične vzgojiteljice, stroške VVD, ki niso zajeti v ekonomski ceni in druge odhodke s tega področja. Največji delež v tem programu predstavljajo stroški gradnje nove stavbe vrtca v Črnomlju, za kar je predvideno skupno 4.018.034 EUR, planirani pa so še stroški nabave opreme in investicijskega vzdrževanja vrtcev na osnovi potreb, izraženih s strani vrtcev. Predvidena finančna konstrukcija projekta in terminski plan izvedbe sta razvidna iz načrtov razvojnih programov in obrazložitve.

Program primarnega in sekundarnega izobraževanja je namenjen zagotavljanju sredstev za materialne stroške šolam, zagotavljanju sredstev za plače in prispevke delodajalca za dodatni program, stroškom Posvetovalnice za otroke in starše in drugim odhodkom s področja osnovnega šolstva. Kategorija odhodkov investicijskega značaja v predlogu proračuna za leto 2022 vključuje stroške za nabavo opreme za šole in investicijsko vzdrževanje šol, sredstva za dograditev OŠ Dragatuš, nadomestno gradnjo OŠ Loka, ureditev poti pri OŠ Milke Šobar-Nataše in postavitev dvigala v OŠ Milke Šobar-Nataše. Za vse projekte so poleg stroškov izvedbe planirani tudi stroški investicijskega nadzora, stroški projektne dokumentacije in drugi stroški. Sofinanciranje dograditve OŠ Dragatuš in nadomestne gradnje OŠ Loka je planirano s strani Ministrstva za izobraževanje, znanost in šport, sofinanciranje ureditev v OŠ Milke Šobar-Nataše pa s strani občin Metlika in Semič, kar je razvidno iz prihodkovne strani proračuna. Posamezni projekti in finančna konstrukcija so razvidni iz načrtov razvojnih programov in obrazložitev. V okviru istega programa so planirana še sredstva za sofinanciranje glasbenega šolstva in sicer za materialne stroške in druge izdatke zaposlenim (prevoz, prehrana), izobraževanje učiteljev in dodatni program, ki vključuje zagotavljanje sredstev za plače, prispevke delodajalca in premije kolektivnega dodatnega pokojninskega zavarovanja za hišnika (za del, ki ga ne zagotavlja ministrstvo).

Med druge izobraževalne programe se po klasifikaciji uvrščajo sredstva za izobraževanje odraslih, za kar so predvidena sredstva v višini 92.034 EUR, obsegajo pa sredstva za plače in druge izdatke zaposlenim ter materialne stroške ZIK-u za izvajanje programa izobraževanja odraslih. Ravno tako so predvidena sredstva za projekt Clarinet, kjer gre za ozaveščanje prebivalcev o ekonomskih migrantih in njihovem vključevanju v družbo. Projekt je sofinanciran s strani italijanske občine Lampedusa, kar je razvidno iz prihodkovne strani proračuna. Za pomoči šolajočim so s predlogom proračuna načrtovana sredstva v skupni višini 600.000 EUR, njihova poraba pa je namenjena regresiranju prevozov osnovnošolskih otrok v višini 570.000 EUR in denarnim spodbudam dijakom SŠ Črnomelj v višini 30.000 EUR, na podlagi Odloka o dodeljevanju denarnih spodbud dijakom SŠ Črnomelj, program gimnazija.

20 Socialno varstvo

Za področje socialnega varstva so v predlogu proračuna za leto 2022 predvidena sredstva v skupni višini 552.710 EUR. Poraba sredstev je predvidena za enake namene kot v letu 2021 in sicer za poravnavo stroškov bivanja v splošnih in posebnih zavodih, stroškov bivanja invalidov v zavodih za usposabljanje, stroškov domskega varstva in zagotavljanje pomoči družinam na domu. V okviru tega podprograma so zajeta tudi sredstva za stroške izvajanja prostovoljnih prevozov starostnikov, ki ga izvaja DSO Črnomelj. Na osnovi Pravilnika o enkratni denarni pomoči ob rojstvu otroka v Občini Črnomelj so planirana sredstva za pomoč v višini 13.000 EUR in na osnovi Pravilnika o dodeljevanju občinske denarne socialne pomoči v Občini Črnomelj, sredstva za izplačilo denarno socialni pomoči v višini 12.000 EUR. Ostala planirana sredstva so predvidena še za stroške pogrebnin, sofinanciranje društev s področja

socialnega varstva (na osnovi razpisa) in sofinanciranje organizacij s področja socialnega varstva (LAS, OZ RK Črnomelj, Hiša sadeži družbe Črnomelj). V okviru tega podprograma so predvidena tudi sredstva za sofinanciranje projektov iz področja romske tematike.

22 Servisiranje javnega dolga

Področje 22 izkazuje obveznosti iz naslova domačega zadolževanja in sicer obresti od dolgoročnih kreditov in stroške, povezane z zadolževanjem. V letu 2022 je predvideno za 37.350 EUR plačil obresti od najetih dolgoročnih ter 1.500 EUR stroškov predvidenega zadolževanja.

23 Intervencijski programi in obveznosti

Predlog proračuna za leto 2021 za to področje predvideva sredstva v skupni višini 130.000 EUR in sicer 30.000 EUR za proračunsko rezervo in 100.000 EUR za splošno proračunsko rezervacijo, ki je namenjena poravnavanju stroškov, ki v sprejetem proračunu niso predvideni, nujni pa so za izvajanje dogovorjenih nalog.

5001 KRAJEVNA SKUPNOST ADLEŠIČI

Za leto 2022 imamo planirane prihodke v višini 48.671 EUR. Prihodki so sestavljeni iz dotacije občine za leto 2022 v višini 17.915 EUR, dodatnih 660 EUR za namen vzdrževanja vodnih virov, lastnih sredstev iz naslova prispevkov krajanov od grobarin, sredstev od A1 za izdane račune za elektriko za cerkev v Miličih ter predvidenega stanja na računu na dan 31. 12. 2021. Odhodki so načrtovani za enake namene kot v letu 2021 in sicer za stroške delovanja krajevne skupnosti, za tekoče upravljanje in vzdrževanje krajevnih cest (pluženje in manjše ureditve), urejanje pokopališč, kamor spada vzdrževanje pokopališč in plan ureditve pokopališča v Marindolu in v Paunovičih. V letu 2022 bomo nekaj sredstev namenili za investicijsko vzdrževanje Doma krajanov, za namen pridobitve uporabnega dovoljenja in za nakup opreme. Manj sredstev bomo namenili za stroške urejanja zemljišč in za vzdrževanje športnih objektov, kamor spada vzdrževanje igrišč.

5002 KS BUTORAJ

Sredstva v višini 8.149 EUR planiramo pridobiti s strani občine in s prispevki krajanov za pokopališče. V letu 2022 bomo več sredstev namenili za sanacijo pločnikov ter javno razsvetljavo ter nadaljevanje del na cesti v Sadeže. Ostale postavke ostajajo v primerjavi z letom 2021 enake.

5003 KS ČRNOMELJ

Pri pripravi predloga proračuna za leto 2022 smo upoštevali vse predvidene investicije in tudi obveznosti po načrtovanih finančnih tokovih. V KS Črnomelj nadaljujemo vzdrževalna dela na športnih in otroških igriščih v KS (vzdrževalna dela in investicije), kjer smo v proračunu predvideli investicije v višini 18.000 EUR, za nakup novih otroških in športnih igral na igrišču Čardak. Prenovo igrišča bomo izvajali v sodelovanju z Občino Črnomelj in JP Komunala Črnomelj. V letu 2022 bomo nadaljevali s 3. fazo prenove in vzdrževanja na Trim stezi Vražji kamen, kjer smo predvideli 10.000 EUR za obnovo steze, postavitev informacijskih tabel in nakupa urbane opreme ter nekaj dodatnih športnih naprav. V sodelovanju z Občino Črnomelj prav tako nadaljujemo z upravljanjem in vzdrževanjem ŠRC Loka Črnomelj in Vražji kamen. Novoletni direndaj 2021 pripravljamo skupaj z več soorganizatorji. KS Črnomelj je v finančnem načrtu predvidela stroške postavitve infrastrukture in programske stroške direndaja, ki se bo odvijal v decembru 2021. Gre za cikel novoletnih prireditev in koncertov, ki se izvedejo pod ogrevanim šotorom pred gradom v Črnomlju. Projekt je v finančnem planu, od zdravstvenih razmer (Covid-19) v državi pa je odvisno, če bo v celoti izveden. Ostale (redne) postavke so tradicionalno vpete v delovanje KS in pri teh postavkah ni večjih odstopanj. Gre za sofinanciranje manjših projektov v KS Črnomelj v organizaciji ostalih društev in institucij, stroški sprotnega delovanja KS, plačila za nepoklicno opravljanje funkcije

članov Sveta KS Črnomelj, za vzdrževanje krajevnih cest (zimska služba in letno gramoziranje).

5005 KS DRAGATUŠ

V predlogu finančnega načrta za leto 2022 so predvideni prihodki iz naslova dotacije za leto 2022, dotacije za vzdrževanje vodnih virov in neporabljenih sredstev na računu konec leta 2021. Za leto 2022 planiramo pridobiti tudi lastna sredstva s prispevki krajanov od grobarin. Odhodki so načrtovani za iste namene kot v letu 2021, in sicer za delovanje krajevne skupnosti, vzdrževanje krajevnih cest in vzdrževanje pokopališč, v načrt je vključena tudi nova postavka za vzdrževanje vodnih virov v naši krajevni skupnosti.

5006 KS GRIBLJE

V letu 2022 planiramo prihodke iz naslova dotacije s strani občine, stanja na računu konec leta 2021 ter prihodke iz naslova lastnih sredstev. Lastna sredstva zajemajo prispevek krajanov za izgradnjo druge faze javne razsvetljave v Gribljah, najemnine za grobove in prispevke krajanov za izgradnjo mrliške vežice v Gribljah. Predvideni skupni prihodki so razporejeni po posameznih postavkah oz. namenih, kar je razvidno iz predloga finančnega načrta in sicer za stroške delovanja krajevne skupnosti (pisarniški material, čistilni material, stroški električne energije, stroški poštnine in drugi operativni odhodki), za stroške vzdrževanja krajevnih cest (pluženje in letno vzdrževanje – košnja, urejanje obcestnih površin, urejanje meteornih voda …), za ureditev oziroma izgradnjo druge faze javne razsvetljave v krajevni skupnosti, vzdrževanje pokopališča in za najemnino za poslovni prostor - pisarno v Domu gasilcev in krajanov v Gribljah, ki je v letu 2022 nova postavka.

5007 KS PETROVA VAS

Predvideni skupni prihodki za leto 2022 predstavljajo lastna sredstva (grobarine), letno dotacijo s strani občine in stanje na računu konec leta. V letu 2022 bomo s strani občine prejeli tudi sredstva za vzdrževanje vodnih virov, ki je v finančnem načrtu prikazana v enaki višini na odhodkovnem delu kot nova postavka. Sredstva nameravamo porabiti za iste namene, kot v letu 2021 in sicer za stroške delovanja krajevne skupnosti, vzdrževanje krajevnih cest (pluženje) in vzdrževanje pokopališč. Zaradi nujnega popravila ceste smo v letu 2022 povečali postavko za upravljanje in tekoče vzdrževanje krajevnih cest. V letu 2022 planiramo sredstva za stroške obveznih vzdrževalnih del na mrliški vežici v enaki višini kot v preteklem letu.

5008 KS SINJI VRH

V letu 2022 nameravamo pridobiti prihodke s strani občine kot dotacijo za redno delovanje, za vzdrževanje pokopališč in za vzdrževanje krajevnih cest, dotacijo za določene namene - vzdrževanje vodnih virov ter prihodke iz naslova lastnih sredstev. Med prihodki je upoštevano še predvideno stanje konec leta. Poraba sredstev je predvidena za stroške delovanja krajevne skupnosti, stroške vzdrževanja krajevnih cest, kjer bomo sredstva porabili za zimsko službo, za navoz in sanacijo makadamskih poti v Selce in v Breg ter za ostale ureditve poti, glede na potrebe krajanov. Za strošek vzdrževanja pokopališč bomo namenili enako višino sredstev kot v letu 2021. V sklopu nove postavke za vzdrževanje vodnih virov bomo sredstva porabili za strošek košnje sinjevrškega kala, izvira in okolice vodohrana v vasi Sinji Vrh. Prav tako planiramo pridobiti ponudbe za namestitev nekaj novih klopi ob kalu in nadomestiti že dotrajane.

5009 KS STARI TRG

Na podlagi kriterijev za delovanje KS so planirani redni prihodki iz občinskega proračuna za leto 2022 iz naslova dotacij za redno delovanje, urejanje pokopališč in vzdrževanje cest ter dotacija za vzdrževanje vodnih virov. Planiramo tudi prihodke iz naslova lastnih sredstev v višini 1.080 EUR in sredstev na računu konec leta. Predlog finančnega načrta je narejen na

podlagi predvidene realizacije preteklega leta. Sredstva so predvidena za stroške delovanja KS (materialni stroški za električno energijo, vodarino, reprezentanco, poštnino, odvoz smeti in ostalo). Največji odhodek je strošek zimske službe in tekoče vzdrževanje in popravila krajevnih cest, saj so vse ceste dotrajane. Pri odhodkih imamo novo postavko za ureditev javne razsvetljave in postavko vzdrževanje vodnih virov, ki je bila do sedaj pod okriljem Občine Črnomelj.

5010 KS TALČJI VRH

V letu 2022 so planirani prihodki s strani občine kot dotacija za redno delovanje, dotacija za določene namene, in sicer za vzdrževanje vodnih virov in stanje na računu konec leta 2021. Prihodkov iz naslova lastnih sredstev ne planiramo. Za stroške delovanja krajevne skupnosti bodo sredstva porabljena za nabavo pisarniškega materiala, stroške reprezentance, poštnino, za praznik KS Talčji Vrh in za druge operativne odhodke. V okviru glavnega programa za cestno infrastrukturo so sredstva planirana za zimsko vzdrževanje in čiščenje cest v KS Talčji Vrh in za redno vzdrževanje cest v KS. Sredstva , ki so predvidena v programu komunalne dejavnosti, bomo porabili za nabavo hidrantnih omaric za vse vasi v naši krajevni skupnosti in za komunalno urejanje pokopališč. Sredstva namenjena programu športa bomo namenili za redno vzdrževanje vaških igrišč. V letu 2022 ima krajevna skupnost novo postavko za vzdrževanje vodnih virov.

5011 KS TRIBUČE

V predlogu finančnega načrta za leto 2022 načrtujemo prihodke, ki vključujejo dotacijo s strani občine za leto 2022, lastne prihodke in sredstva na računu konec leta. Odhodki so načrtovani za iste namene kot v letu 2021 in sicer za stroške delovanja KS, za vzdrževanje krajevnih cest, kjer planiramo največji odhodek (izvajanje zimske službe in ureditev krajevnih cest) ter za urejanje pokopališč.

5012 KS VINICA

Za leto 2022 planiramo skupne prihodke iz naslova dotacije občine, lastnih sredstev in stanja na računu konec leta. Sredstva bomo porabili za enake namene kot v letu 2021. Razporejena so na stroške delovanja krajevne skupnosti, vzdrževanja krajevnih cest in vzdrževanja pokopališč in igrišč. Odhodke smo v primerjavi s preteklim letom zmanjšali na postavki za vzdrževanje pokopališč in na postavki za vzdrževanje igrišč v krajevni skupnosti. Za investicijsko vzdrževanje mrliške vežice smo namenili 1.000 EUR. V letu 2022 predvidevamo novo postavko za obnovo izvira Jajce v Podklancu, v sklopu katere bomo na pobudo krajanov in v dogovoru z občino naročili izdelavo projektne dokumentacije, na osnovi katere bomo v prihodnjih letih kandidirali na primernih razpisih za obnovo omenjenega izvira.

5013 KS DOBLIČE

V letu 2022 planiramo prihodke v višini 16.905 EUR, ki so sestavljeni iz dotacije s strani občine, prejetih sredstev od krajanov za najemnine za grobove ter predvidenega stanja na računu konec leta 2021. Prihodki so v primerjavi z letom 2021 nekoliko nižji, saj predvidevamo manjši prenos sredstev iz leta 2021 in nižja lastna sredstva. V letu 2022 tudi ne bomo prejeli sredstev Agencije za kmetijske trge za igrišče v Dobličah. Skupne odhodke smo s predlogom finančnega načrta za leto 2022 razporedili na posamezne postavke. Na postavkah administrativnih in materialnih stroških, pri strošku za vzdrževanje cest in vzdrževanju igrišča smo predvideli enako porabo kot v letu 2021. Nekoliko manjšo porabo načrtujemo pri vzdrževanju pokopališč ter pri drugih odhodkih za komunalne dejavnosti.

5014 KS KANIŽARICA

Na podlagi kriterijev za delovanje KS, vzdrževanje pokopališč in javnih poti planiramo prihodke kot dotacijo občine za leto 2022, pri tem je upoštevano stanje na računu konec leta, kar predstavlja neporabljena sredstva za leto 2021 (dotacija). Lastna sredstva in izredni

prihodki niso planirani. Na odhodkovni strani v predlogu finančnega načrta za leto 2022 predvidevamo nekoliko višja sredstva na postavki za vzdrževanje krajevnih cest, kjer planiramo postavitev betonskega platoja na avtobusnem postajališču v naselju Blatnik. Na postavki za šport in prostočasne aktivnosti smo prav tako predvideli nekoliko višja sredstva, za sanacijo asfalta na športnem igrišču in nakup klopi. V letu 2022 planiramo čiščenje in urejanje gozdnih poti v naši krajevni skupnosti. V ta namen smo na postavki za varovanje okolja in naravne dediščine predvideli nekoliko višja sredstva. Ostali del odhodkov je vezan na redno delovanje krajevne skupnosti.

Tabela 3: **Zbir planiranih prihodkov in odhodkov krajevnih skupnosti za leto 2022**

KS	Dotacije 2022 (za delov.,pokop., vzdr.cest)	Dotacija za posamezne namene	Lastni prihodki	Stanje na računu 31.12.2021	Odhodki-fin.načrt KS
Adlešiči	17.915	660-vzdrž.vod.virov	6.000	24.096	48.671
Butoraj	3.709		1.100	3.340	8.149
Črnomelj	24.174	11.500-ured.igrišč 8.000-ureditev trim steze 35.000-vzdrž.ŠRC Loka in Vražji kamen 15.000-silvestrovanje	16.826	0	110.500
Dobliče	9.905		5.200	1.800	16.905
Dragatuš	21.213	900-vzdrž.vod.virov	5.000	1.000	28.113
Griblje	5.477		4.000	11.001	20.478
Kanižarica	3.730		0	16.622	20.352
Petrova vas	7.342	250-vzdrž.vod.virov	2.440	22.277	32.309
Sinji Vrh	11.414	600-vzdrž.vod.virov	1.102	12.238	25.354
Stari trg	7.478	890-vzdrž.vod.virov	1.080	8.540	17.988
Talčji Vrh	16.491	160-vzdrž.vod.virov	0	26.795	43.446
Tribuče	6.067		1.400	7.826	15.293
Vinica	22.352		9.000	4.600	35.952
Skupaj	**157.267**	**72.960**	**53.148**	**140.135**	**423.510**

6000 MEDOBČINSKA INŠPEKCIJA IN REDARSTVO

Sredstva, planirana za delovanje skupnega organa Medobčinska inšpekcija so v predlogu proračuna za leto 2022 ocenjena na 181.701 EUR. Sredstva so planirana na osnovi ocenjene realizacije za leto 2021 in predvidenih izdatkov za leto 2022. Predvidena so sredstva za stroške plač zaposlenih v skupnem organu in sicer za medobčinskega inšpektorja in dva medobčinska redarja. Stroški so planirani v skladu z veljavno zakonodajo, ki velja za področje plač v javnem sektorju in kadrovskim načrtom. V primerjavi s sprejetim proračunom za leto 2021 predlog plana ne predvideva več sredstev za izplačilo dodatka za delo v posebnih pogojih. Višina materialnih stroškov je planirana glede na ocenjeno realizacijo leta 2021 in predvidene izdatke v letu 2022, poraba pa je predvidena za enake namene. V delu, ki se nanaša na razpolaganje in upravljanje z občinskim premoženjem je za leto 2022 načrtovana preureditev pisarn, v katerih posluje skupni organ in sicer je planirano tekoče in investicijsko vzdrževanje prostorov ter nakup pisarniškega pohištva. Z ureditvijo soglašata tudi občini Metlika in Semič, ki sta soustanoviteljici skupnega organa.
V skladu z navodili je skupni organ izkazan kot neposredni uporabnik proračuna sedežne občine (Občina Črnomelj) v posebnem delu proračuna. Obrazložitev in kadrovski načrt sta v prilogi.

Graf 5: Prikaz višine odhodkov po določenih področjih za leto 2020, 2021 in 2022

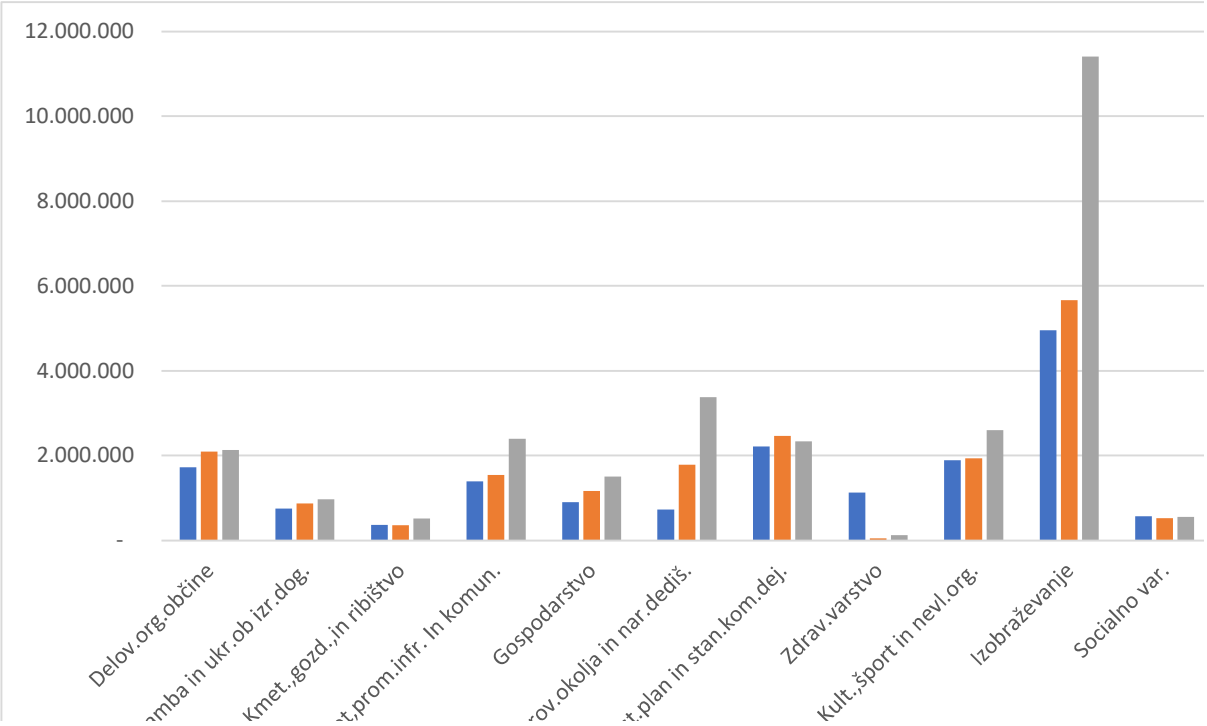

Ostalo: Trg dela in del.pogoji, krajevne skupnosti, not.zadeve in varnost, servis.javnega dolga, interv.programi in obveznosti

Iz grafa je razvidno, da se najvišje povišanje planiranih sredstev v letu 2022 nanaša na področje izobraževanja, kar je posledica predvidene gradnje vrtca v Črnomlju in gradnje nadomestne šole Loka in obnove in dograditve OŠ Dragatuš. Več sredstev je planiranih tudi na področju prometa in prometne infrastrukture, kjer je vključena planirana izvedba regionalne kolesarske povezave Črnomelj – Kanižarica in na področju varovanja okolja in

naravne dediščine, kjer je vključena izgradnja kanalizacijskega sistema (odvajanje in čiščenje odpadnih voda iz porečja Kolpe). V primerjavi s preteklimi leti se je višina planiranih sredstev zmanjšala na področju zdravstva, saj se je v preteklem obdobju zaključil projekt Center za krepitev zdravja in prevzem obveznosti za plačilo zdravstvenega zavarovanja brezposelnih in stroškov mrliških ogledov s strani države (uveljavitev ZFRO).

ZAKLJUČEK

Predlog proračuna za leto 2022 je pripravljen ob upoštevanju prejetih navodil, priporočil in izhodišč s strani Ministrstva za finance, kakor tudi prejetih podatkih o višini primerne porabe, pripadajoči dohodnini in finančni izravnavi. Upoštevana so tudi določila sprejetega Zakona o finančni razbremenitvi občin, zakonodaja, ki se nanaša na področje plač v javnem sektorju in ostala trenutno veljavna zakonodaja. Predlog proračuna je upoštevajoč usmeritve iz proračunskega priročnika pripravljen po predpisani strukturi in klasifikaciji. Prednostna naloga, ki jo mora zasledovati izvrševanje proračuna je redno financiranje z zakonom določenih nalog, s tem pa tudi zagotavljanje sredstev proračunskim uporabnikom za njihovo delo in izvajanje nalog. Ravno tako je potrebno slediti cilju rednega poravnavanja obveznosti dobaviteljem. Glede na to, da so v predlog proračuna vključene investicije, za katere bo potrebno zagotoviti znatna lastna sredstva, je za izvedbo zastavljenih ciljev planirano dolgoročno zadolževanje, ki pa je v okviru dovoljenega obsega. Višina le-tega bo odvisna od obsega izvajanja planiranih projektov. Ker se pri izvrševanju proračuna med letom pojavijo nova dejstva in pridobijo informacije o posameznih planiranih projektih, bo to potrebno upoštevati in pripraviti rebalans proračuna za leto 2022, proračun ponovno uravnotežiti ter s tem uskladiti vse dele proračunskega dokumenta.

Obrazložitev pripravili:
Marina Klevišar, OU
in predsedniki KS
(v obrazložitvah, ki se nanašajo na
finančne načrte KS)

Proračun občine Črnomelj

NAČRT RAZVOJNIH PROGRAMOV 2022 - 2025

v EUR

PU/PPP/GPR/PPR/Projekt/Viri		Vrednost projekta*	Začetek financiranja	Konec financiranja	Pred L. 2022	Leto 2022	Leto 2023	Leto 2024	Leto 2025	Po L. 2025
4000	**Občinska uprava**				**18.339.340**	**16.070.256**	**18.623.888**	**10.413.266**	**5.685.995**	**3.271.767**
07	**OBRAMBA IN UKREPI OB IZREDNIH DOGODKIH**				**0**	**30.500**	**1.611**	**0**	**0**	**0**
0703	**Varstvo pred naravnimi in drugimi nesrečami**				**0**	**30.500**	**1.611**	**0**	**0**	**0**
07039002	**Delovanje sistema za zaščito, reševanje in pomoč**				**0**	**30.500**	**1.611**	**0**	**0**	**0**
OB017-19-0003	PROJ."SKUPAJ ZA VARNI JUTRI"	**32.111**	01.03.2022	31.12.2023	0	30.500	1.611	0	0	0
	PV - Transfer iz državnega proračuna				*0*	*21.173*	*1.122*	*0*	*0*	*0*
	PV - Lastna proračunska sredstva				*0*	*9.327*	*489*	*0*	*0*	*0*
11	**KMETIJSTVO, GOZDARSTVO IN RIBIŠTVO**				**1.305.899**	**302.065**	**173.278**	**223.278**	**223.278**	**100.000**
1102	**Program reforme kmetijstva in živilstva**				**1.271.128**	**156.278**	**171.278**	**221.278**	**221.278**	**100.000**
11029001	**Strukturni ukrepi v kmetijstvu in živilstvu**				**754.208**	**78.000**	**78.000**	**78.000**	**78.000**	**0**
OB017-08-0006	PODPORA ŽIVINOREJSKI PROIZVODNJI	**143.355**	01.01.2008	31.12.2025	109.355	8.500	8.500	8.500	8.500	0
	PV - Lastna proračunska sredstva				*109.355*	*8.500*	*8.500*	*8.500*	*8.500*	*0*
OB017-19-0001	UKREPI ZA PRESTR.IN PRENOVO KMET.PROIZV.	**922.853**	01.01.2008	31.12.2025	644.853	69.500	69.500	69.500	69.500	0
	PV - Lastna proračunska sredstva				*644.853*	*69.500*	*69.500*	*69.500*	*69.500*	*0*
11029002	**Razvoj in prilagajanje podeželskih območij**				**388.078**	**68.278**	**83.278**	**133.278**	**133.278**	**100.000**
OB017-07-0212	RAZVOJNI PROJEKTI LAS DOL.IN BK (LEADER/CLLD)	**316.534**	01.01.2008	31.12.2025	263.422	13.278	13.278	13.278	13.278	0
	PV - Lastna proračunska sredstva				*263.422*	*13.278*	*13.278*	*13.278*	*13.278*	*0*
OB017-14-0043	IZVEDBA DRUGIH PROJEKTOV CLLD	**380.000**	01.04.2019	31.12.2026	0	30.000	50.000	100.000	100.000	100.000
	PV - Transfer iz državnega proračuna (EU sredstva)				*0*	*26.230*	*32.787*	*65.574*	*65.574*	*65.574*
	PV - Lastna proračunska sredstva				*0*	*3.770*	*17.213*	*34.426*	*34.426*	*34.426*
OB017-19-0002	UKREPI S PODROČNA DOPOLN.DEJAVN.	**173.436**	01.01.2008	31.12.2025	113.436	15.000	15.000	15.000	15.000	0
	PV - Lastna proračunska sredstva				*113.436*	*15.000*	*15.000*	*15.000*	*15.000*	*0*
OB017-19-0010	PRIPRAVA PROJ. LEADER IN CLLD	**36.220**	01.04.2019	31.12.2025	11.220	10.000	5.000	5.000	5.000	0
	PV - Lastna proračunska sredstva				*11.220*	*10.000*	*5.000*	*5.000*	*5.000*	*0*
11029003	**Zemljiške operacije**				**128.842**	**10.000**	**10.000**	**10.000**	**10.000**	**0**
OB017-08-0011	UREJ.KMET.ZEMLJIŠČ-MALE AGROMELIORACIJE	**168.842**	01.01.2008	31.12.2025	128.842	10.000	10.000	10.000	10.000	0
	PV - Lastna proračunska sredstva				*128.842*	*10.000*	*10.000*	*10.000*	*10.000*	*0*

PU/PPP/GPR/PPR/Projekt/Viri	Vrednost projekta*	Začetek financiranja	Konec financiranja	Pred L. 2022	Leto 2022	Leto 2023	Leto 2024	Leto 2025	*v EUR* Po L. 2025
1104 Gozdarstvo				**34.771**	**145.787**	**2.000**	**2.000**	**2.000**	**0**
11049001 Vzdrževanje in gradnja gozdnih cest				**34.771**	**145.787**	**2.000**	**2.000**	**2.000**	**0**
OB017-08-0013 ZAGOT.TEHN.PODPORE-GOZDARSTVO	**33.585**	01.01.2008	31.12.2025	25.585	2.000	2.000	2.000	2.000	0
PV - Lastna proračunska sredstva				*25.585*	*2.000*	*2.000*	*2.000*	*2.000*	*0*
OB017-20-0007 IZGR.GOZDNE CESTE CIRNIK-BANOVA RUPA	**152.973**	01.01.2020	31.12.2022	9.186	143.787	0	0	0	0
PV - Transfer iz državnega proračuna (EU sredstva)				*0*	*47.020*	*0*	*0*	*0*	*0*
PV - Transfer iz državnega proračuna				*0*	*15.673*	*0*	*0*	*0*	*0*
PV - Lastna proračunska sredstva				*9.186*	*81.094*	*0*	*0*	*0*	*0*
13 PROMET, PROMETNA INFRASTRUKTURA IN KOMUNIKACIJE				**3.795.921**	**1.911.662**	**1.583.970**	**1.760.705**	**689.189**	**2.248.767**
1302 Cestni promet in infrastruktura				**3.795.921**	**1.891.662**	**1.583.970**	**1.760.705**	**689.189**	**2.248.767**
13029002 Investicijsko vzdrževanje in gradnja občinskih cest				**2.436.348**	**692.908**	**470.000**	**470.000**	**470.000**	**0**
OB017-07-0105 PROJEKTNA DOKUMENTACIJA ZA OBČINSKE CESTE	**788.403**	01.06.2007	31.12.2025	548.403	100.000	70.000	70.000	70.000	0
PV - Lastna proračunska sredstva				*548.403*	*100.000*	*70.000*	*70.000*	*70.000*	*0*
OB017-17-0021 OBČINSKE CESTE	**3.487.945**	01.01.2018	31.12.2025	1.887.945	400.000	400.000	400.000	400.000	0
PV - Transfer iz državnega proračuna				*177.844*	*0*	*0*	*0*	*0*	*0*
PV - Lastna proračunska sredstva				*1.710.101*	*400.000*	*400.000*	*400.000*	*400.000*	*0*
OB017-20-0004 PROM.URED.RT-919/1343 OŠ - VINICA	**88.525**	01.10.2022	31.12.2022	0	88.525	0	0	0	0
PV - Lastna proračunska sredstva				*0*	*88.525*	*0*	*0*	*0*	*0*
OB017-20-0008 UREDITEV PLOČNIKA OB RT-919/1466 ŽUNIČI-VINICA	**104.383**	01.02.2022	31.12.2022	0	104.383	0	0	0	0
PV - Lastna proračunska sredstva				*0*	*104.383*	*0*	*0*	*0*	*0*
13029003 Urejanje cestnega prometa				**311.349**	**983.954**	**899.781**	**1.126.516**	**55.000**	**2.056.200**
OB017-07-0146 UREDITEV POKRITIH ČAKALNIC NA AVTOB.POSTAJ.	**147.905**	01.01.2006	31.12.2025	122.905	10.000	5.000	5.000	5.000	0
PV - Lastna proračunska sredstva				*122.905*	*10.000*	*5.000*	*5.000*	*5.000*	*0*
OB017-13-0003 ULIČNO OZNAČEVANJE-IZVEDBA	**34.891**	01.01.2013	31.12.2024	27.891	5.000	1.000	1.000	0	0
PV - Lastna proračunska sredstva				*27.891*	*5.000*	*1.000*	*1.000*	*0*	*0*
OB017-14-0036 TURIST.IN DRUGA OBV.SIGNAL.-ELABORAT	**12.724**	01.01.2015	31.12.2024	9.724	2.000	500	500	0	0
PV - Lastna proračunska sredstva				*9.724*	*2.000*	*500*	*500*	*0*	*0*
OB017-16-0033 IZDELAVA PROMETNE ŠTUDIJE	**55.000**	01.04.2020	31.12.2022	0	55.000	0	0	0	0
PV - Lastna proračunska sredstva				*0*	*55.000*	*0*	*0*	*0*	*0*
OB017-17-0010 REGION.KOLES.POVEZAVA ČRNOMELJ-KANIŽARICA	**940.965**	01.01.2019	31.12.2022	36.636	904.329	0	0	0	0
PV - Transfer iz državnega proračuna (EU sredstva)				*0*	*560.000*	*0*	*0*	*0*	*0*
PV - Transfer iz državnega proračuna				*0*	*140.000*	*0*	*0*	*0*	*0*
PV - Lastna proračunska sredstva				*36.636*	*204.329*	*0*	*0*	*0*	*0*
OB017-17-0016 URED.PLOČNIKOV IN KOLES.STEZ V ČRNOMLJU	**65.381**	01.01.2018	31.12.2022	60.256	5.125	0	0	0	0
PV - Transfer iz državnega proračuna (EU sredstva)				*19.888*	*0*	*0*	*0*	*0*	*0*
PV - Transfer iz državnega proračuna				*3.510*	*0*	*0*	*0*	*0*	*0*
PV - Lastna proračunska sredstva				*36.858*	*5.125*	*0*	*0*	*0*	*0*

PU/PPP/GPR/PPR/Projekt/Viri	Vrednost projekta*	Začetek financiranja	Konec financiranja	Pred L. 2022	Leto 2022	Leto 2023	Leto 2024	Leto 2025	*v EUR* Po L. 2025
OB017-19-0025 BRV NA MAJER	**2.199.923**	01.01.2020	31.12.2027	23.223	0	0	70.500	50.000	2.056.200
PV - Transfer iz državnega proračuna				*0*	*0*	*0*	*0*	*0*	*0*
PV - Lastna proračunska sredstva				*23.223*	*0*	*0*	*70.500*	*50.000*	*2.056.200*
OB017-20-0005 REG.KOLES.POVEZ. LIVAR ČRN. - TRIS KANIŽARICA	**1.973.511**	01.10.2020	31.12.2023	30.714	0	893.281	1.049.516	0	0
PV - Lastna proračunska sredstva				*30.714*	*0*	*893.281*	*1.049.516*	*0*	*0*
OB017-20-0009 IDEJ.ZASN.DRŽ.KOLES.POVEZ.D8(DOL.T.-SEMIČ-ČRN)	**2.500**	01.02.2022	31.12.2022	0	2.500	0	0	0	0
PV - Lastna proračunska sredstva				*0*	*2.500*	*0*	*0*	*0*	*0*
13029004 Cestna razsvetljava				**1.048.224**	**214.800**	**214.189**	**164.189**	**164.189**	**192.567**
OB017-13-0005 UREDITEV JR V OBČINI	**1.241.163**	01.01.2013	31.12.2025	741.163	150.000	150.000	100.000	100.000	0
PV - Lastna proračunska sredstva				*741.163*	*150.000*	*150.000*	*100.000*	*100.000*	*0*
OB017-16-0021 POSODOBITEV JR V OBČINI	**756.995**	01.01.2017	31.12.2028	307.061	64.800	64.189	64.189	64.189	192.567
PV - Lastna proračunska sredstva				*307.061*	*64.800*	*64.189*	*64.189*	*64.189*	*192.567*
1306 Telekomunikacije in pošta				**0**	**20.000**	**0**	**0**	**0**	**0**
13069001 Investicijska vlaganja v telekomunikacijsko omrežje				**0**	**20.000**	**0**	**0**	**0**	**0**
OB017-20-0010 RAZVOJ PAMETNEGA MESTA	**20.000**	01.02.2022	31.12.2022	0	20.000	0	0	0	0
PV - Lastna proračunska sredstva				*0*	*20.000*	*0*	*0*	*0*	*0*
14 GOSPODARSTVO				**843.091**	**672.571**	**599.585**	**688.925**	**1.222.433**	**0**
1402 Pospeševanje in podpora gospodarski dejavnosti				**744.364**	**622.052**	**439.585**	**349.405**	**52.000**	**0**
14029001 Spodbujanje razvoja malega gospodarstva				**744.364**	**622.052**	**439.585**	**349.405**	**52.000**	**0**
OB017-08-0015 POSPEŠEVANJE PODJETNIŠTVA	**500.711**	01.01.2008	31.12.2025	340.711	40.000	40.000	40.000	40.000	0
PV - Lastna proračunska sredstva				*340.711*	*40.000*	*40.000*	*40.000*	*40.000*	*0*
OB017-17-0014 OBNOVA INFRASTRUKTURE V POSLOVNIH CONAH	**128.459**	01.11.2017	31.12.2025	50.459	42.000	12.000	12.000	12.000	0
PV - Lastna proračunska sredstva				*50.459*	*42.000*	*12.000*	*12.000*	*12.000*	*0*
OB017-18-0012 URED. INFRAST. V PC TRIS KANIŽARICA-1.DEL (2.FAZA)	**541.605**	01.08.2020	31.12.2022	336.079	205.526	0	0	0	0
PV - Transfer iz državnega proračuna (EU sredstva)				*0*	*0*	*0*	*0*	*0*	*0*
PV - Lastna proračunska sredstva				*336.079*	*205.526*	*0*	*0*	*0*	*0*
OB017-20-0011 URED.EKON.POSL.INFRASTR.V PC TRIS KANIŽARICA-3.DEL	**1.036.631**	01.02.2021	31.12.2024	17.115	334.526	387.585	297.405	0	0
PV - Transfer iz državnega proračuna (EU sredstva)				*0*	*250.000*	*0*	*0*	*0*	*0*
PV - Lastna proračunska sredstva				*17.115*	*84.526*	*387.585*	*297.405*	*0*	*0*
1403 Promocija Slovenije, razvoj turizma in gostinstva				**98.727**	**50.519**	**160.000**	**339.520**	**1.170.433**	**0**
14039002 Spodbujanje razvoja turizma in gostinstva				**98.727**	**50.519**	**160.000**	**339.520**	**1.170.433**	**0**
OB017-19-0028 UREDITEV PRIRED.PROSTORA V JURJEV.DRAGI	**1.720.246**	01.03.2020	31.12.2025	63.513	46.000	150.000	290.300	1.170.433	0
PV - Transfer iz državnega proračuna (EU sredstva)				*0*	*0*	*127.500*	*246.755*	*994.868*	*0*
PV - Lastna proračunska sredstva				*63.513*	*46.000*	*22.500*	*43.545*	*175.565*	*0*

PU/PPP/GPR/PPR/Projekt/Viri	Vrednost projekta*	Začetek financiranja	Konec financiranja	Pred L. 2022	Leto 2022	Leto 2023	Leto 2024	Leto 2025	*v EUR* Po L. 2025
OB017-20-0001 KOLESARSKA VERIGA NA PODEŽELJU	**38.733**	01.02.2021	31.12.2022	35.214	3.519	0	0	0	0
PV - Transfer iz državnega proračuna (EU sredstva)				*21.572*	*0*	*0*	*0*	*0*	*0*
PV - Lastna proračunska sredstva				*13.642*	*3.519*	*0*	*0*	*0*	*0*
OB017-20-0021 RAZISK.GEOMETRALN.POTENC.OBMOČJA ŠIPEK	**60.220**	01.02.2022	31.12.2024	0	1.000	10.000	49.220	0	0
PV - Lastna proračunska sredstva				*0*	*1.000*	*10.000*	*49.220*	*0*	*0*
15 VAROVANJE OKOLJA IN NARAVNE DEDIŠČINE				**2.570.231**	**3.041.824**	**1.699.479**	**4.265.404**	**2.983.095**	**923.000**
1502 Zmanjševanje onesnaženja, kontrola in nadzor				**2.570.231**	**3.041.824**	**1.699.479**	**4.265.404**	**2.983.095**	**923.000**
15029001 Zbiranje in ravnanje z odpadki				**390.406**	**173.130**	**23.500**	**23.500**	**23.500**	**0**
OB017-12-0015 UREDITEV EKO OTOKOV, NABAVA POSOD ZA BIO ODPADKE	**393.130**	01.01.2011	31.12.2025	292.630	30.000	23.500	23.500	23.500	0
PV - Lastna proračunska sredstva				*292.630*	*30.000*	*23.500*	*23.500*	*23.500*	*0*
OB017-16-0012 CERO DBK - MBO DOLENJSKE IN BELE KRAJINE	**200.677**	01.01.2015	31.12.2022	81.787	118.890	0	0	0	0
PV - Lastna proračunska sredstva				*81.787*	*118.890*	*0*	*0*	*0*	*0*
OB017-18-0004 CEROD-UREDITEV PLOŠČADI	**40.229**	31.05.2019	31.12.2022	15.989	24.240	0	0	0	0
PV - Lastna proračunska sredstva				*15.989*	*24.240*	*0*	*0*	*0*	*0*
15029002 Ravnanje z odpadno vodo				**2.179.825**	**2.853.694**	**1.675.979**	**4.241.904**	**2.959.595**	**923.000**
OB017-07-0126 KANALIZACIJA KANIŽARICA (BLATNIK, KOČEVJE-VRLINIČ)	**400.000**	01.01.2023	31.12.2025	0	0	30.000	170.000	200.000	0
PV - Lastna proračunska sredstva				*0*	*0*	*30.000*	*170.000*	*200.000*	*0*
OB017-13-0016 KANALIZAC.IN ČN DOBLIČE	**42.315**	01.01.2018	31.12.2022	32.177	10.138	0	0	0	0
PV - Transfer iz državnega proračuna				*0*	*0*	*0*	*0*	*0*	*0*
PV - Lastna proračunska sredstva				*32.177*	*10.138*	*0*	*0*	*0*	*0*
OB017-14-0040 KANALIZACIJA LOKVE	**1.456.000**	01.01.2024	31.12.2028	0	0	0	45.000	488.000	923.000
PV - Transfer iz državnega proračuna (EU sredstva)				*0*	*0*	*0*	*0*	*0*	*0*
PV - Transfer iz državnega proračuna				*0*	*0*	*0*	*0*	*454.000*	*908.000*
PV - Lastna proračunska sredstva				*0*	*0*	*0*	*45.000*	*34.000*	*15.000*
OB017-16-0014 ODV.IN ČIŠČ.ODPAD.VODE V POREČJU KOLPE-OBČ.ČRNOMEL	**2.872.599**	01.01.2019	31.12.2023	266.272	2.165.567	440.760	0	0	0
PV - Transfer iz državnega proračuna (EU sredstva)				*60.918*	*1.236.927*	*238.026*	*0*	*0*	*0*
PV - Transfer iz državnega proračuna				*10.750*	*218.281*	*42.005*	*0*	*0*	*0*
PV - Lastna proračunska sredstva				*194.604*	*710.359*	*160.729*	*0*	*0*	*0*
OB017-16-0015 METEORNA KANALIZACIJA KVASICA	**166.200**	01.01.2020	31.12.2022	0	166.200	0	0	0	0
PV - Lastna proračunska sredstva				*0*	*166.200*	*0*	*0*	*0*	*0*
OB017-17-0013 KANALIZACIJA VINICA - 2.DEL	**841.080**	01.01.2021	31.12.2024	0	10.000	410.000	421.080	0	0
PV - Lastna proračunska sredstva				*0*	*10.000*	*410.000*	*421.080*	*0*	*0*
OB017-19-0023 REKONSTRUKCIJE KANALIZACIJSK.OMREŽJA	**3.147.376**	01.01.2019	31.12.2025	1.881.376	450.000	272.000	272.000	272.000	0
PV - Lastna proračunska sredstva				*1.881.376*	*450.000*	*272.000*	*272.000*	*272.000*	*0*
OB017-19-0031 KANALIZACIJA V DELU RN DRENOVEC	**67.000**	01.03.2024	31.12.2024	0	0	0	67.000	0	0
PV - Transfer iz državnega proračuna				*0*	*0*	*0*	*0*	*0*	*0*
PV - Lastna proračunska sredstva				*0*	*0*	*0*	*67.000*	*0*	*0*

PU/PPP/GPR/PPR/Projekt/Viri	Vrednost projekta*	Začetek financiranja	Konec financiranja	Pred L. 2022	Leto 2022	Leto 2023	Leto 2024	Leto 2025	*v EUR* Po L. 2025
OB017-20-0006 ODV.IN ČIŠ.ODP.VODA -HABITAT ČRNE ČLOV.RIBICE	**4.098.739**	01.10.2022	31.12.2025	0	48.739	51.590	1.998.815	1.999.595	0
PV - Transfer iz državnega proračuna (EU sredstva)				*0*	*0*	*0*	*1.657.500*	*1.651.932*	*0*
PV - Transfer iz državnega proračuna				*0*	*0*	*0*	*300.000*	*300.000*	*0*
PV - Lastna proračunska sredstva				*0*	*48.739*	*51.590*	*41.315*	*47.663*	*0*
OB017-21-0003 KANALIZACIJA IN ČN DOBLIČE - 1.FAZA	**1.742.688**	01.01.2022	31.12.2024	0	3.050	471.629	1.268.009	0	0
PV - Transfer iz državnega proračuna (EU sredstva)				*0*	*0*	*235.563*	*629.968*	*0*	*0*
PV - Transfer iz državnega proračuna				*0*	*0*	*0*	*0*	*0*	*0*
PV - Lastna proračunska sredstva				*0*	*3.050*	*236.066*	*638.041*	*0*	*0*
15029003 Izboljšanje stanja okolja				**0**	**15.000**	**0**	**0**	**0**	**0**
OB017-20-0012 OHRANJ.PODTAL.IN VODNIH VIROV-OHR.ČRNEGA MOČERILA	**15.000**	01.02.2022	31.12.2022	0	15.000	0	0	0	0
PV - Lastna proračunska sredstva				*0*	*15.000*	*0*	*0*	*0*	*0*
16 PROSTORSKO PLANIRANJE IN STANOVANJSKO KOMUNALNA DEJAVNOST				**4.791.402**	**1.122.513**	**1.441.546**	**792.722**	**470.000**	**0**
1602 Prostorsko in podeželsko planiranje in administracija				**1.214.963**	**102.500**	**30.000**	**20.000**	**10.000**	**0**
16029003 Prostorsko načrtovanje				**1.214.963**	**102.500**	**30.000**	**20.000**	**10.000**	**0**
OB017-07-0070 STRATEŠKI PROSTORSKI AKTI	**836.356**	01.01.2007	31.12.2024	766.356	50.000	10.000	10.000	0	0
PV - Transfer iz državnega proračuna				*0*	*0*	*0*	*0*	*0*	*0*
PV - Transfer iz druge občine				*6.259*	*0*	*0*	*0*	*0*	*0*
PV - Lastna proračunska sredstva				*720.088*	*50.000*	*10.000*	*10.000*	*0*	*0*
OV - Druge občine				*40.009*	*0*	*0*	*0*	*0*	*0*
OB017-07-0071 IZVEDBENI PROSTORSKI AKTI	**376.587**	01.01.2007	31.12.2023	336.587	30.000	10.000	0	0	0
PV - Transfer iz državnega proračuna				*70.939*	*0*	*0*	*0*	*0*	*0*
PV - Lastna proračunska sredstva				*265.648*	*30.000*	*10.000*	*0*	*0*	*0*
OB017-07-0167 GOSPODARJENJE S STAVBNIMI ZEMLJIŠČI	**54.000**	01.01.2021	31.12.2025	14.000	10.000	10.000	10.000	10.000	0
PV - Transfer iz državnega proračuna				*0*	*0*	*0*	*0*	*0*	*0*
PV - Lastna proračunska sredstva				*14.000*	*10.000*	*10.000*	*10.000*	*10.000*	*0*
OB017-19-0029 PROM.IN KOM.INFRAST.V DELU RN KANIŽARICA	**110.520**	01.03.2021	31.12.2022	98.020	12.500	0	0	0	0
PV - Transfer iz državnega proračuna				*0*	*0*	*0*	*0*	*0*	*0*
PV - Lastna proračunska sredstva				*98.020*	*12.500*	*0*	*0*	*0*	*0*
1603 Komunalna dejavnost				**2.536.778**	**658.572**	**998.546**	**772.722**	**460.000**	**0**
16039001 Oskrba z vodo				**2.536.778**	**658.572**	**998.546**	**772.722**	**460.000**	**0**
OB017-14-0041 VODOVOD ŠPEHARSKA DOLINA	**11.859**	01.01.2022	31.12.2022	0	11.859	0	0	0	0
PV - Transfer iz državnega proračuna				*0*	*0*	*0*	*0*	*0*	*0*
PV - Lastna proračunska sredstva				*0*	*11.859*	*0*	*0*	*0*	*0*
OB017-17-0011 SEKUNDARNI VODOVODI-2.DEL	**748.979**	01.01.2018	31.12.2022	740.479	8.500	0	0	0	0
PV - Transfer iz državnega proračuna				*533.839*	*0*	*0*	*0*	*0*	*0*
PV - Lastna proračunska sredstva				*206.640*	*8.500*	*0*	*0*	*0*	*0*
OB017-19-0013 VODOVODI V OBČINI ČRNOMELJ-DRUGE STOR.IN DOK.	**81.187**	01.01.2013	31.12.2024	66.187	5.000	5.000	5.000	0	0
PV - Lastna proračunska sredstva				*66.187*	*5.000*	*5.000*	*5.000*	*0*	*0*

PU/PPP/GPR/PPR/Projekt/Viri	Vrednost projekta*	Začetek financiranja	Konec financiranja	Pred L. 2022	Leto 2022	Leto 2023	Leto 2024	Leto 2025	*v EUR* Po L. 2025
OB017-19-0024 REKONSTRUKCIJE VODOVODN.OMREŽJA	**3.570.112**	01.01.2019	31.12.2025	1.730.112	460.000	460.000	460.000	460.000	0
PV - Lastna proračunska sredstva				*1.730.112*	*460.000*	*460.000*	*460.000*	*460.000*	*0*
OB017-21-0002 DOKONČANJE VODOVODOV V OBČINI ČRNOMELJ	**1.014.481**	01.01.2022	31.12.2024	0	173.213	533.546	307.722	0	0
PV - Transfer iz državnega proračuna (EU sredstva)				*0*	*83.947*	*263.216*	*151.809*	*0*	*0*
PV - Lastna proračunska sredstva				*0*	*89.266*	*270.330*	*155.913*	*0*	*0*
1606 Upravljanje in razpolaganje z zemljišči (javno dobro, kmetijska, gozdna in stavbna zemljišča)				**1.039.661**	**361.441**	**413.000**	**0**	**0**	**0**
16069002 Nakup zemljišč				**1.039.661**	**361.441**	**413.000**	**0**	**0**	**0**
OB017-19-0036 NAKUP STAVBNIH ZEMLJIŠČ IN STAVB	**1.750.286**	01.03.2020	31.12.2023	1.009.965	340.321	400.000	0	0	0
PV - Lastna proračunska sredstva				*1.009.965*	*340.321*	*400.000*	*0*	*0*	*0*
OB017-19-0038 NAKUP KMETIJSKIH ZEMLJIŠČ	**63.816**	01.01.2020	31.12.2023	29.696	21.120	13.000	0	0	0
PV - Lastna proračunska sredstva				*29.696*	*21.120*	*13.000*	*0*	*0*	*0*
17 ZDRAVSTVENO VARSTVO				**10.976**	**104.000**	**2.048.400**	**220.000**	**0**	**0**
1702 Primarno zdravstvo				**10.976**	**104.000**	**2.048.400**	**220.000**	**0**	**0**
17029001 Dejavnost zdravstvenih domov				**10.976**	**104.000**	**2.048.400**	**220.000**	**0**	**0**
OB017-17-0006 LABORATORIJ, URGENCA ZD ČRNOMELJ	**2.371.376**	01.01.2021	31.12.2024	976	102.000	2.048.400	220.000	0	0
PV - Transfer iz državnega proračuna				*0*	*100.000*	*1.500.000*	*0*	*0*	*0*
PV - Transfer iz druge občine				*0*	*0*	*48.400*	*40.000*	*0*	*0*
PV - Posredni proračunski uporabniki				*0*	*0*	*200.000*	*100.000*	*0*	*0*
PV - Lastna proračunska sredstva				*976*	*2.000*	*300.000*	*80.000*	*0*	*0*
OB017-20-0014 INVEST.VZDRŽEV.ZD ČRNOMELJ IN ZP VINICA	**12.000**	01.02.2021	31.12.2022	10.000	2.000	0	0	0	0
PV - Lastna proračunska sredstva				*10.000*	*2.000*	*0*	*0*	*0*	*0*
18 KULTURA, ŠPORT IN NEVLADNE ORGANIZACIJE				**532.641**	**1.384.802**	**754.025**	**1.044.025**	**3.000**	**0**
1802 Ohranjanje kulturne dediščine				**389.479**	**432.720**	**741.025**	**1.041.025**	**0**	**0**
18029001 Nepremična kulturna dediščina				**389.479**	**432.720**	**741.025**	**1.041.025**	**0**	**0**
OB017-14-0011 OBNOVA KULT.DOMA DRAGATUŠ	**134.799**	01.01.2017	31.12.2022	41.799	93.000	0	0	0	0
PV - Lastna proračunska sredstva				*41.799*	*93.000*	*0*	*0*	*0*	*0*
OB017-19-0037 OBNOVA ČRNOMALJSKEGA GRADU	**1.864.430**	01.03.2020	31.12.2024	280.380	302.000	641.025	641.025	0	0
PV - Transfer iz državnega proračuna				*46.543*	*250.000*	*500.000*	*500.000*	*0*	*0*
PV - Lastna proračunska sredstva				*233.837*	*52.000*	*141.025*	*141.025*	*0*	*0*
OB017-20-0015 OBNOVA STONIČEVEGA GRADU	**605.020**	01.02.2021	31.12.2024	67.300	37.720	100.000	400.000	0	0
PV - Transfer iz državnega proračuna				*22.622*	*0*	*0*	*0*	*0*	*0*
PV - Lastna proračunska sredstva				*44.678*	*37.720*	*100.000*	*400.000*	*0*	*0*
1803 Programi v kulturi				**89.462**	**826.082**	**10.000**	**0**	**0**	**0**
18039001 Knjižničarstvo in založništvo				**89.462**	**826.082**	**10.000**	**0**	**0**	**0**
OB017-15-0011 NABAVA OPREME ZA KNJIŽNICO	**19.708**	01.01.2015	31.12.2022	14.708	5.000	0	0	0	0
PV - Lastna proračunska sredstva				*14.708*	*5.000*	*0*	*0*	*0*	*0*

PU/PPP/GPR/PPR/Projekt/Viri	Vrednost projekta*	Začetek financiranja	Konec financiranja	Pred L. 2022	Leto 2022	Leto 2023	Leto 2024	Leto 2025	*v EUR* Po L. 2025
OB017-19-0019 INVESTICIJSKO VZDRŽEV.KNJIŽNICE ČRNOMELJ	**47.200**	01.10.2019	31.12.2023	19.200	18.000	10.000	0	0	0
PV - Lastna proračunska sredstva				*19.200*	*18.000*	*10.000*	*0*	*0*	*0*
OB017-19-0020 SANACIJA STAVBE BIVŠEGA DIJ.DOMA	**853.636**	01.10.2020	31.12.2022	55.554	798.082	0	0	0	0
PV - Transfer iz državnega proračuna				*0*	*200.000*	*0*	*0*	*0*	*0*
PV - Transfer iz druge občine				*0*	*10.000*	*0*	*0*	*0*	*0*
PV - Lastna proračunska sredstva				*55.554*	*588.082*	*0*	*0*	*0*	*0*
OB017-21-0007 NAČRTI IN PD-PREURED.PROSTOROV KNJIŽNICA	**5.000**	01.02.2022	31.12.2022	0	5.000	0	0	0	0
PV - Lastna proračunska sredstva				*0*	*5.000*	*0*	*0*	*0*	*0*
1805 Šport in prostočasne aktivnosti				**53.700**	**126.000**	**3.000**	**3.000**	**3.000**	**0**
18059001 Programi športa				**23.700**	**107.000**	**3.000**	**3.000**	**3.000**	**0**
OB017-08-0048 NAKUP OPREME ZA IGRIŠČA	**35.700**	01.01.2009	31.12.2025	23.700	3.000	3.000	3.000	3.000	0
PV - Lastna proračunska sredstva				*23.700*	*3.000*	*3.000*	*3.000*	*3.000*	*0*
OB017-20-0022 ŠPORTNI PARK ČRNOMELJ	**52.000**	01.01.2022	31.12.2022	0	52.000	0	0	0	0
PV - Posredni proračunski uporabniki				*0*	*0*	*0*	*0*	*0*	*0*
PV - Lastna proračunska sredstva				*0*	*31.509*	*0*	*0*	*0*	*0*
PV - Domači partnerji				*0*	*20.491*	*0*	*0*	*0*	*0*
OB017-21-0006 URED.ŠPORTN.PARKOV ČRNOMELJ,DRAGATUŠ,VINICA	**52.000**	01.02.2022	31.12.2022	0	52.000	0	0	0	0
PV - Transfer iz državnega proračuna				*0*	*20.000*	*0*	*0*	*0*	*0*
PV - Lastna proračunska sredstva				*0*	*32.000*	*0*	*0*	*0*	*0*
18059002 Programi za mladino				**30.000**	**19.000**	**0**	**0**	**0**	**0**
OB017-16-0002 UREDITEV OTROŠKIH IGRIŠČ IN NAKUP OPREME	**34.000**	01.01.2016	31.12.2022	30.000	4.000	0	0	0	0
PV - Lastna proračunska sredstva				*30.000*	*4.000*	*0*	*0*	*0*	*0*
OB017-21-0008 NAČRTI IN PD - KREATIVNA HIŠA MLADIH	**15.000**	01.02.2022	31.12.2022	0	15.000	0	0	0	0
PV - Lastna proračunska sredstva				*0*	*15.000*	*0*	*0*	*0*	*0*
19 IZOBRAŽEVANJE				**4.489.179**	**7.500.319**	**10.321.994**	**1.418.207**	**95.000**	**0**
1902 Varstvo in vzgoja predšolskih otrok				**1.368.260**	**4.042.034**	**25.000**	**25.000**	**25.000**	**0**
19029001 Vrtci				**1.368.260**	**4.042.034**	**25.000**	**25.000**	**25.000**	**0**
OB017-07-0206 NABAVA OPREME ZA VRTCE	**322.623**	01.01.2008	31.12.2025	277.623	15.000	10.000	10.000	10.000	0
PV - Lastna proračunska sredstva				*277.623*	*15.000*	*10.000*	*10.000*	*10.000*	*0*
OB017-07-0207 INVEST.VZDRŽEVANJE VRTCEV	**584.803**	01.01.2008	31.12.2025	530.803	9.000	15.000	15.000	15.000	0
PV - Lastna proračunska sredstva				*530.803*	*9.000*	*15.000*	*15.000*	*15.000*	*0*
OB017-14-0024 NOVA STAVBA VRTCA ČRNOMELJ, ENOTA LOKA	**4.577.868**	01.01.2018	31.12.2022	559.834	4.018.034	0	0	0	0
PV - Transfer iz državnega proračuna				*0*	*100.000*	*0*	*0*	*0*	*0*
PV - Posredni proračunski uporabniki				*0*	*610.421*	*0*	*0*	*0*	*0*
PV - Lastna proračunska sredstva				*559.834*	*3.307.613*	*0*	*0*	*0*	*0*

PU/PPP/GPR/PPR/Projekt/Viri	Vrednost projekta*	Začetek financiranja	Konec financiranja	Pred L. 2022	Leto 2022	Leto 2023	Leto 2024	Leto 2025	*v EUR* Po L. 2025
1903 Primarno in sekundarno izobraževanje				**2.538.919**	**3.457.285**	**10.296.994**	**1.393.207**	**70.000**	**0**
19039001 Osnovno šolstvo				**2.538.919**	**3.457.285**	**10.296.994**	**1.393.207**	**70.000**	**0**
OB017-07-0208 NABAVA OPREME ZA ŠOLE	**748.542**	01.01.2008	31.12.2025	633.542	55.000	20.000	20.000	20.000	0
PV - Lastna proračunska sredstva				*633.542*	*55.000*	*20.000*	*20.000*	*20.000*	*0*
OB017-07-0210 INVESTICIJSKO VZDRŽEVANJE ŠOL	**1.371.511**	01.01.2008	31.12.2025	1.056.511	165.000	50.000	50.000	50.000	0
PV - Lastna proračunska sredstva				*1.056.511*	*165.000*	*50.000*	*50.000*	*50.000*	*0*
OB017-14-0012 OBNOVA IN DOGRADITEV OŠ DRAGATUŠ	**3.394.409**	01.01.2017	31.12.2024	756.504	626.285	688.413	1.323.207	0	0
PV - Transfer iz državnega proračuna				*0*	*500.000*	*550.000*	*400.433*	*0*	*0*
PV - Posredni proračunski uporabniki				*0*	*0*	*0*	*260.400*	*0*	*0*
PV - Lastna proračunska sredstva				*756.504*	*126.285*	*138.413*	*662.374*	*0*	*0*
OB017-14-0028 NADOMESTNA GRADNJA OŠ LOKA	**12.125.453**	01.01.2017	31.12.2023	86.872	2.500.000	9.538.581	0	0	0
PV - Transfer iz državnega proračuna				*0*	*2.500.000*	*4.442.000*	*0*	*0*	*0*
PV - Posredni proračunski uporabniki				*0*	*0*	*1.363.659*	*0*	*0*	*0*
PV - Lastna proračunska sredstva				*86.872*	*0*	*3.732.922*	*0*	*0*	*0*
OB017-20-0019 POSTAVITEV DVIGALA V OŠ MŠN	**91.490**	01.02.2021	31.12.2022	5.490	86.000	0	0	0	0
PV - Transfer iz druge občine				*0*	*40.000*	*0*	*0*	*0*	*0*
PV - Lastna proračunska sredstva				*5.490*	*46.000*	*0*	*0*	*0*	*0*
OB017-21-0005 UREDITEV POTI PRI OŠ MILKE ŠOBAR-NATAŠE	**25.000**	01.10.2022	31.12.2022	0	25.000	0	0	0	0
PV - Transfer iz druge občine				*0*	*16.667*	*0*	*0*	*0*	*0*
PV - Lastna proračunska sredstva				*0*	*8.333*	*0*	*0*	*0*	*0*
1905 Drugi izobraževalni programi				**582.000**	**1.000**	**0**	**0**	**0**	**0**
19059001 Izobraževanje odraslih				**582.000**	**1.000**	**0**	**0**	**0**	**0**
OB017-19-0021 INVESTICIJSKO VZDRŽEVANJE PROSTOROV	**583.000**	01.10.2019	31.12.2022	582.000	1.000	0	0	0	0
PV - Lastna proračunska sredstva				*582.000*	*1.000*	*0*	*0*	*0*	*0*
Skupaj NRP:				**18.339.340**	**16.070.256**	**18.623.888**	**10.413.266**	**5.685.995**	**3.271.767**

Legenda:
** - podatek iz dokumentacije projekta*

OBRAZLOŽITVE NAČRTOV RAZVOJNIH PROGRAMOV ZA OBDOBJE 2022-2025

07 OBRAMBA IN UKREPI OB IZREDNIH DOGODKIH

0703 Varstvo pred naravnimi in drugimi nesrečami

- POVEČANJE ŠTEVILA JAVNO DOSTOPNIH AED NAPRAV IN USPOSABLJANJE LAIKOV ZA NJIHOVO UPORABO – Evropski kmetijski sklad za razvoj podeželja; Projekt SKUPAJ ZA VARNI JUTRI

Projekt Skupaj za varni jutri je program sodelovanja Lokalnih akcijskih skupin (LAS) z območja Slovenije. Prijavitelj za območje Dolenjske in Bele krajine je LAS Dolenjska in Bela krajina. Partnerji v okvirju LAS Dolenjska in Bela krajina so: vodilni partner RC Novo mesto, MO Novo mesto, Občina Črnomelj, Občina Metlika, Občina Mirna, Občina Šentjernej in Občina Mokronog Trebelno. V novembru 2021 je vodilni partner prejel Odločbo s strani Agencije RS za kmetijske trge in razvoj podeželja, da so za projekt odobrena finančna sredstva. Predvidena stopnja sofinanciranja aktivnosti iz Evropskega kmetijskega sklada za razvoj podeželja znaša 85% upravičenih stroškov projekta. Projekt se bo izvajal v letih 2022 in 2023. Zaradi srčnega zastoja v Sloveniji vsak dan umre 5-6 ljudi. Največkrat se srčni zastoj zgodi v pričo ljudi, ki bi lahko takoj priskočili na pomoč, če bi seveda vedeli kako. S poznavanjem temeljnih postopkov oživljanja in usposobljenostjo za uporabo AED naprave, bi bila možnost preživetja občanov s srčnim zastojem bistveno večja. V okviru projekta kandidiramo za večje število AED naprav in ustrezno število usposabljanj za uporabo AED naprav.

11 KMETIJSTVO, GOZDARSTVO IN RIBIŠTVO

1102 Program reforme kmetijstva in živilstva

11029002 Razvoj in prilagajanje podeželskih območij

- CLLD IN PRIPRAVA RAZVOJNIH PROGRAMOV NA PODEŽELJU

Na osnovi Uredbe o izvajanju lokalnega razvoja, ki ga vodi skupnost, v programskem obdobju 2014-2020 se je za navedeno programsko obdobje oblikovala Lokalna akcijska skupina Dolenjske in Bele krajine (LAS DBK), ki še deluje za potrebe zaključevanja programskega obdobja. Upravljavec le te je Razvojni center Novo mesto v sodelovanju z RIC Bela krajina za območje Bele krajine. Sredstva predvidena za leto 2022 oz. za celotno obdobje 2022 do 2025 bodo namenjena za aktivnosti na področju razvoja podeželja, usmerjene v izvajanje pristopa CLLD in ostalih razvojnih vsebin na podeželju, ki jih izvaja RC Novo mesto in niso sofinancirana iz evropskih skladov.

- IZVEDBA DRUGIH PROJEKTOV CLLD

Predlogi projektov bodo oblikovani v okviru prioritet Razvojne strategije LAS DBK in predlaganega nabora predlogov projektov za območje občine Črnomelj. Sredstva so namenjena za začetek izvajanja partnerskih projektov (za pripravo potrebne projektne dokumentacije) s katerimi se predvidevamo prijaviti dodatne javne pozive upravljavca LAS DBK za odobritev sredstev sofinanciranja iz Evropskega sklada za regionalni razvoj (ESRR) za

programsko obdobje, ki se končuje (2014-2020) in za novo programsko obdobje 2022-2025. Po oddaji skupne prijavnice oz. ob odobritvi projekta bomo NRP uskladili skladno s prijavo projekta. Predvideno je sofinanciranje projektov v višini 80% upravičenih stroškov (DDV ni upravičen strošek).

- PRIPRAVA PROJEKTOV LEADER IN CLLD

Za namene priprave predlogov prej omenjenih projektov moramo za oddajo popolne vloge za pridobitev sredstev sofinanciranja iz prej omenjenih skladov zagotoviti dokument identifikacije investicijskega projekta. Za pripravo potrebne dokumentacije zagotavljamo lastna sredstva. Gre za pripravljalne stroške projekta, ki se ob oddaji vloge za posamezni projekt vključijo kot upravičen strošek sofinanciranja.

11029003 Zemljiške operacije

DODELITEV DRŽAVNIH POMOČI IZ PRORAČUNA OBČINE ČRNOMELJ:

- UKREPI ZA PRESTRUKT.IN PRENOVO KMETIJSKE PROIZVODNJE (Pomoč za naložbe v opredmetena in neopredmetena sredstva na kmetijskih gospodarstvih v zvezi s primarno kmetijsko proizvodnjo, Tehnična podpore v primarnem kmetijstvu)
- NALOŽBE ZA OPRAVLJANJE DOPOLNILNE DEJAVNOSTI (Pomoč za naložbe v predelavo in trženje kmetijskih in živilskih proizvodov ter naložbe v nekmetijsko dejavnost na kmetiji, Pomoč za izobraževanje in usposabljanje na področju nekmetijskih dejavnosti na kmetiji ter predelave in trženja)
- UREJANJE KMETIJSKIH ZEMLJIŠČ – MALE AGROMELIORACIJE (Urejanje kmetijskih zemljišč in pašnikov).

Vse navedene podpore sodijo pod državno pomoč, ki jo občina iz sredstev proračuna dodeljuje posameznim upravičencem na osnovi javnega razpisa in sprejetega Pravilnika o ohranjanju in spodbujanju razvoja kmetijstva in podeželja v Občini Črnomelj za programsko obdobje 2015-2020 in katerega shema se v tem prehodnem obdobju podaljšuje do leta 2023.

- IZGRADNJA GOZDNE CESTE CIRNIK – BANOVA RUPA

Občina Črnomelj je v letu 2020 pristopila k pripravi projektne dokumentacije za izgradnjo gozdne ceste Cirnik-Banova rupa (odsek gozdne ceste Adlešiči – Zilje). V letu 2020 smo izdelali DIIP, v letu 2021 je bil izdelan projekt izgradnje gozdne ceste in v letu 2023 načrtujemo tudi prijavo na javni razpis Ministrstva za kmetijstvo, gozdarstvo in prehrano (za ureditev gozdne infrastrukture). Glede na dosedanje tovrstne javne razpise je predvideno sofinanciranje upravičenih stroškov iz Evropskega kmetijskega sklada za razvoj podeželja in sredstev iz proračuna Republike Slovenije ter lastni delež Občine.

13 PROMET, PROMETNA INFRASTRUKTURA IN KOMUNIKACIJE

1302 Cestni promet in infrastruktura

13029002 Investicijsko vzdrževanje in gradnja občinskih cest

- UREDITEV PLOČNIKA OB RT-919/1466 ŽUNIČI-VINICA NA VINICI

Na Direkcijo RS za infrastrukturo smo 12. 2. 2020 predali recenzirano projektno dokumentacijo za obnovo ceste in ureditev pločnika od križišča pri B.S Petrol do gostilne Pavlič v dolžini okoli 250 m. Ker do jeseni 2021 investitor (DRSI) še ni objavil javnega razpisa za izvedbo del, smo vsa plačila za sofinanciranje pločnika in meteorne kanalizacije predvideli v letu 2022.

- PROMETNA UREDITEV RT-919/1343 OŠ - VINICA

Dne 24. 9. 2020 je z Direkcijo RS za infrastrukturo podpisan sofinancerski sporazum za prometno ureditev s trapezno grbino na prehodu za pešce s pločniki in javno razsvetljavo na lokaciji med OŠ in vrtcem v Vinici. Izvedbo smo že prestavljali v leto 2021, kljub našim urgencam in posredovanju pri podpisu pogodb za služnosti, se izvedba v celoti prestavlja v leto 2022. Skupaj je projekt ocenjen na 201.049 EUR, v proračunu je naveden samo strošek za občino Črnomelj, ker je investitor DRSI.

- OBČINSKE CESTE

Na tej postavki vsako leto predvidimo sredstva za nujna investicijska vzdrževalna dela na občinskih cestah, predvsem na javnih poteh. Največkrat gre za asfaltiranja cest ali pa sanacije dotrajanih asfaltnih površin in dodatne ureditve odvodnjavanj cest ter ukrepov za varnost prometa. Po sestankih s krajevnimi skupnostmi, ki so bili opravljeni v novembru 2021, smo v letu 2022 na območju vsake od njih planirali samo najnujnejše sanacije in asfaltiranja javnih poti. V kolikor bodo tudi v letu 2022 na voljo dodatna sredstva za infrastrukturo na zunanji meji po sklepu Vlade RS (kot v letih 2020 in 2021), se bo iz te proračunske postavke lahko izvedlo kakšno večje asfaltiranje ali obnova občinske ceste ob meji, kot npr. v letu 2021 do in v »Dolnji« Preloki (Vidine, Jakovini, Kroci).

- PROJEKTNA DOKUMENTACIJA ZA OBČINSKE CESTE IN PROMETNE UREDITVE NA DRŽAVNIH CESTAH

V letu 2021 in tudi v naslednjih letih so predvidena sredstva za izdelavo projektnih dokumentacij za modernizacije in obnove občinskih cest ter prometne ureditve v naseljih ob državnih cestah. Najprej so v letu 2022 predvidena sredstva za dokončanje naročenih projektnih dokumentacij (dokončanje izgradnje gospodarske javne infrastrukture v ZN Drage II., podobno v ZN Pod gozdom ter za Prometno ureditev naselja Dobliče, avtobusno postajališče Grič in prestavitev regionalne ceste pod mostom čez Dobličico ter pregled mostov na občinskih kategoriziranih cestah), v nadaljevanju pa še za pričetek projektiranja prometnih ureditev v naseljih Kanižarica (od PC TRIS do RN pri IGM ter od centra proti Blatniku), za BUS obračališče v Malem Nerajcu in projektno nalogo za prometno ureditev Griblje.
Izvedbe obnov občinskih cest oziroma prometnih ureditev bomo zajeli v NRP po tem, ko bo za posamezno investicijo izdelana projektna dokumentacija in dokument identifikacije investicijskega projekta - DIIP.

13029003 Urejanje cestnega prometa

- UREDITEV POKRITIH ČAKALNIC NA AVTOBUSNIH POSTAJALIŠČIH

V letu 2022 so predvidna plačila za tri postajne nadstrešnice, dve v Tribučah sta že postavljeni, postavljena bo še tam, kjer bo krajevna skupnost zagotovila pripravljen plato za postavitev.

- IZVEDBA ULIČNEGA OZNAČEVANJA

V letu 2022 načrtujemo označevanje uličnega sistema na Bojancih. Sledi morebitno vzdrževanje obstoječega uličnega sistema, če bo potrebno. Za izvedbo projekta so predvidena lastna proračunska sredstva.

- TURISTIČNA IN DRUGA OBVESTILNA SIGNALIZACIJA – ELABORAT

Elaborati za turistično in drugo obvestilno signalizacijo (TOS) so predpogoj za pridobitev naloga za izvedbo postavitve TOS-a. V letu 2022 so predvidena minimalna proračunska sredstva za morebitne potrebne dopolnitve sistema turistične in druge obvestilne signalizacije po občini. Za izvedbo projekta so predvidena lastna proračunska sredstva.

- IZDELAVA PROMETNE ŠTUDIJE

V sprejeti Celostni prometni strategiji – CPS občine Črnomelj je predvidena izdelava prometne študije mesta Črnomelj. Glede na novo zgrajeno obvoznico in izvedeno preusmeritev

regionalne ceste Metlika – Črnomelj – Vinica (25. 10. 2021) izven mestnega jedra ter drugačne trende v mobilnosti (poudarek na trajnostni mobilnosti) je potrebna nova oz. novelirana prometna študija, ki bo zamenjala izdelano iz leta 1996/97, ki je utemeljila gradnjo obvoznice, ter prometno študijo iz leta 2009 (obvoznica takrat še ni bila dokončana). Prometna študija je v izdelavi, najprej je bilo konec leta 2021 izvedeno novo štetje prometa v 18 križiščih in na 6 presekih še sledenje vozil, s katerim se ugotovi delež tranzitnega prometa. V letu 2022 bo prometna študija novelirana, vsi stroški izdelave pa bodo zapadli v letu 2022.

- REGIONALNA KOLESARSKA POVEZAVA ČRNOMELJ-KANIŽARICA

Preko JV regije se obeta možnost sofinanciranja iz sredstev EU in RS za izgradnje regionalnih kolesarskih povezav, ki pa morajo potekati iz naselja v naselje in morajo omogočati dnevne migracije na delo ali po opravkih. V nabor teh projektov smo prijavili podaljšanje kolesarskih povezav od konca obvoznice pri AH Renault Vrtin do centra Kanižarice in naprej do TRIS Kanižarica in od POLYCOM d.o.o. do odcepa za LIVAR d.d. ob Ul. heroja Starihe. Ker je po izdelani projektni dokumentaciji za izvedbo investicija v 1,5 km dvosmernih kolesarskih stez ocenjena na 1,9 MIO EUR, od tega je po dogovoru za razvoj regij predvideno sofinanciranje iz sredstev kohezijskega sklada EU v višini 400.000 EUR in proračuna RS v višini 100.000 EUR, smo obseg projekta skrčili na odsek 2 dolžine 615 m (od obvoznice do križišča v Kanižarici) in odsek 3 (80 m naprej proti Blatniku). V letih 2020 in 2021 so bila zagotovljena sredstva za projektiranje in v letu 2021 za del odkupa zemljišč, gradnja je predvidena od decembra 2021 do junija 2022. Prvotno smo predvideli, da bomo v letu 2021 pridobili 125.000 EUR nepovratnih sredstev po 23. členu ZFO-1, v letu 2022 pa še 175.000 EUR teh sredstev, vendar se ta sredstva po Zakonu o finančni razbremenitvi občin več ne dodeljujejo na podlagi vlog in pogodb o sofinanciranju, temveč se mesečno nakazujejo v proračune občin. Sofinancerska pogodba za 500.000 EUR je že podpisana in sicer 7. 10. 2021, pričakujemo pa, da se bo iz »ostankov« sredstev pridobilo še dodatnih 200.000 EUR. Plačilo gradnje in nadzora ter preostalih odkupov zemljišč je predvideno v letu 2022.

- UREDITEV PLOČNIKOV IN KOLESARSKIH STEZ V ČRNOMLJU

Po javnem razpisu za ukrepe trajnostne mobilnosti, ki ga je Ministrstvo za infrastrukturo objavilo konec septembra 2017, imamo (ob upoštevanju že izvedenega sofinanciranja ureditve »črne točke«) na voljo še 23.397 EUR. V ta namen smo na drugi rok za prijavo do 6. marca 2018 pripravili projekt dokončne ureditve šolske pešpoti od Ločke ceste in velikega mostu čez Dobličico proti OŠ Loka in SŠ Črnomelj. Dela naj bi se izvedlo v času šolskih počitnic v letu 2019, vendar smo zaprosili za prenos v leto 2020, za tem po pandemiji korona virusa COVID-19 še v leto 2021, ker je pred tem potrebno obnoviti povsem dotrajano glavno kanalizacijo od Kidričeve ulice do mostu čez Dobličico. Investicija je zaključena v avgustu 2021, vsa plačila in nakazilo sofinancerskih sredstev so izvedena do konca novembra 2021.

- REGIONALNA KOLESARSKA POVEZAVA LIVAR ČRNOMELJ – TRIS KANIŽARICA

Ker smo iz kohezijskega projekta Regionalna kolesarska povezava Črnomelj – Kanižarica izločili kolesarski stezi ob lokalni cesti Ul. heroja Stariha (Od Polycom do LIVAR) in od centra Kanižarice do odcepa za PC TRIS Kanižarica, smo za to odprli novo postavko v proračunu. Potrebno je dokončati odkupe zemljišč ter poiskati sofinancerja.

- BRV NA MAJER

Problem reševanja parkiranja v mestnem jedru Črnomlja je trajneje rešljiv z ureditvijo brvi na Majer kjer je dovolj primernih in prostih površin. Brv, ki bo nad reko Lahinjo povezovala mestno jedro in Majer, bo hkrati tudi komunikacijska vez med dvema deloma mesta. Razvoj tega prostora temelji na povezovanju in krepitvi vsebin, ki se med seboj podpirajo in dopolnjujejo. Za gradnjo brvi je potrebno predhodno pridobiti gradbeno dovoljenje, pred tem pa pripraviti projektno in drugo dokumentacijo. Pred izvedbo gradbenih in drugih del bo na območju mestnega jedra potrebno izvesti tudi arheološke raziskave ter druga pripravljalna dela.

- IDEJNA ZASNOVA-DRŽAVNA KOLESARSKA POVEZAVA D8 (DOL.TOPLICE-SEMIČ-ČRNOMELJ)

Občina Črnomelj je vključena v projekt ureditve Državne kolesarske povezave D8 (Dolenjske Toplice- Semič-Črnomelj). Na osnovi pobude DRSI, kot nosilca projekta, je predvideno, da občine Dolenjske Toplice, Semič in Črnomelj potrdimo obojestransko sodelovanje in v letu 2021 naročimo strokovne podlage z variantnimi rešitvami za odsek kolesarske povezave med Dolenjskimi Toplicami in Črnomljem.

13029004 Cestna razsvetljava

- POSODOBITEV JR V OBČINI

V oktobru 2016 je bila podpisana koncesijska pogodba za posodobitev, upravljanje in vzdrževanje javne razsvetljave in svetlobne prometne signalizacije v celotni občini. Koncesionar je že izvedel zamenjavo vseh neustreznih svetilk, skladno z uredbo o mejnih vrednostih svetlobnega onesnaževanja. Iz dela prihrankov za električno energijo javne razsvetljave se bo v naslednjih dvanajstih letih poplačal vložek koncesionarja v posodobitev, del prihrankov pa ostane občini. Po oceni prihrankov v letu 2021 je potrebno v letu 2022 zagotoviti 64.800 EUR za poplačilo vložka koncesionarja.

- UREDITEV JAVNE RAZSVETLJAVE V OBČINI

V naslednjih letih v tej postavki predvidevamo stroške za izgradnje samostojnih javnih razsvetljav v stanovanjskih ulicah in drugih naseljih v občini. Kjer so javne razsvetljave (JR) del celovite obnove ceste, so zajete v teh projektih (npr. na Grajski ulici in v OPPN Drage II. ter v OPPN Pod gozdom), kot samostojni projekti pa jih predvidevamo v naseljih in ulicah, kjer bo dogovorjeno sofinanciranje stanovalcev. V letu 2021 je dokončana JR Bojanci. Ob sofinanciranju krajanov je prav tako izvedena JR v delu naselja Griblje (ob LC in v »Brinskem selu«) ter v strnjenem delu naselja Preloka že v letu 2020. Načrti so izdelani še za dve etapi v Tribučah. V jeseni leta 2021 se je pričela dograditev kanalizacij v Črnomlju zato predvidevamo, da bo potrebno obnoviti ali dograditi JR v Ulici Na bregu, Pod gozdom, v Ul. Marjana Kozine in na Majerju. Izvedba JR v Kanižarici (ulica za igriščem) se je zaradi nepredvidenih del na obnovi meteorne kanalizacije prestavila v leto 2022, planiramo še delno izvedbo JR za Miheljo vas in Perudino, oboje pred predvidenim asfaltiranjem. Iz dela državnih sredstev za opremljanje romskih naselij smo v tej postavki predvideli JR Drenovec (RN nad regionalno cesto) in za RN Kanižarica - Jama.

Vrstni red oziroma realizacija investicij je odvisna od pridobljenih služnosti oziroma ureditve lastništva in od pripravljenosti sofinanciranja krajanov na posameznem območju.

<u>1306 Telekomunikacije in pošta</u>

13069001 Investicijska vlaganja v telekomunikacijsko omrežje

- RAZVOJ PAMETNEGA MESTA

Občina Črnomelj sodeluje v konzorciju občin, ki bodo sodelovale na razpisih države v okviru črpanja evropskih sredstev za pametna mesta in skupnosti z namenom pospešitve digitalnega razvoja občin in uvedbe digitalnih tehničnih rešitev znotraj lokalnih skupnosti. Sredstva so namenjena sofinanciranju oz. lastni udeležbi pri sodelovanju na razpisih. V letu 2021 je Občina

Črnomelj skupaj z Občinami Kočevje, Kostel, Loški Potok, Metlika, Ribnica, Semič, Sodražica in Velike Lašče oblikovala konzorcij za skupni prehod v digitalizacijo delovanja in pametne skupnosti prihodnosti. Konzorcij se je prijavil na prvi javni razpis Ministrstva za javno upravo za demonstracijske projekte vzpostavljanja pametnih mest in skupnosti - Projekt Zeleno, varno in digitalizirano okolje, ki pa je bil zaradi napak v postopkovni izvedbi objave in realizacije Javnega razpisa za demonstracijske projekte pametnih mest in skupnosti Ministrstva za javno upravo, razveljavljen. V kratkem bo objavljen nov javni razpis, pri katerem bodo postopkovna pravila drugačna. Po podatkih iz Ministrstva za javno upravo bomo vlogo oddano v spomladanskem roku JR PMIS 14. maja 2021, lahko uporabili, dopolnili in s podrobnejšim opisom projekta tako vsebinsko nadgradili obstoječo prijavo.

14 GOSPODARSTVO

1402 Pospeševanje in podpora gospodarski dejavnosti

14029001 Spodbujanje razvoja malega gospodarstva

- VPLAČILA ZA INOVATIVNE NAMENE

Občina Črnomelj bo v letu 2021 in 2022 (oz. do preklica) nadaljevala sodelovanje pri projektu »Sofinanciranje inovativnih podjetniških predlogov«, ki ga vsako leto razpisuje Razvojni center Novo mesto d.o.o. Finančna sredstva za inovativne namene so vsako leto zagotovljena v skladu s finančnimi možnostmi proračuna Občine Črnomelj in sodijo pod državno pomoč. Za izvedbo projekta so predvidena lastna proračunska sredstva.

- POSPEŠEVANJE PODJETNIŠTVA

Navedena podpora sodi pod državno pomoč, ki jo Občina iz sredstev proračuna dodeljuje posameznim upravičencem na osnovi javnega razpisa in sprejetega Pravilnika o dodeljevanju finančnih sredstev iz občinskega proračuna za pospeševanje razvoja gospodarstva v Občini Črnomelj (Uradni list RS, št. 23/15, 36/19, 61/20 in 58/21) in na osnovi odobrene priglasitve državne pomoči s strani Ministrstva za finance za programsko obdobje 2015-2020, katerega shema se v tem prehodnem obdobju podaljša do leta 2023. Sredstva se razpisujejo za naslednje ukrepe: subvencioniranje obrestne mere za dodeljevanje posojil, subvencioniranje stroškov investicijske in razpisne dokumentacije, sofinanciranje najemnin poslovnih prostorov na območju občine Črnomelj, ki so zunaj območij poslovnih con in sofinanciranje stroškov samozaposlovanja.

- EKONOMSKO-POSLOVNA INFRASTRUKTURA V PC TRIS KANIŽARICA 1. DEL - 2. FAZA

Predmet operacije je dokončanje ceste F v dolžini 190 m, ceste E1 v dolžini 73 m ter ceste E2 v dolžini 78 m. Izvede se manjkajoča GJI – fekalna kanalizacija, meteorna kanalizacija, vodovod in javna razsvetljava. Meteorna kanalizacija na obravnavanem območju je že delno izvedena, vendar ni ustrezna. Na novo je potrebno povezati širše območje. V letu 2020 se je pridobila dokumentacija za gradbeno dovoljenje in PZI. V letu 2021 je bila izvedena meteorna in fekalna kanalizacija ter vodovod, v letu 2022 pa se bo projekt zaključil z izgradnjo ceste, pločnika in javne razsvetljave. Za izvedbo projekta so predvidena lastna sredstva.

- UREDITEV EKONOMSKO POSLOVNE INFRASTRUKTUREV V PC TRIS KANIŽARICA – 3. DEL

Predmet operacije je ekonomsko poslovna infrastruktura na delu cest G, D1 in G1. Gre za izvedbo ceste G v dolžini 180 m, ceste D1 v dolžini 210 m in ceste G1 v dolžini 330 m. Ob vseh navedenih cestah je predvidena izvedba meteorne kanalizacije, fekalne kanalizacije, vodovoda, pločnikov in javne razsvetljave. V letu 2021 je bila pridobljena dokumentacija za DGD in PZI in vložena vloga za gradbeno dovoljene. Operacija se bo izvedla fazno. V letu 2022 se bo izvedla cesta in infrastruktura v delu ceste D1, v letu 2023 cesta in komunalna infrastruktura na cesti

G1, v letu 2024 sledi izvedba ceste in komunalne infrastrukute na cesti G. Za operacijo so predvidena lastna sredstva.

- OBNOVA INFRASTRUKTURE V POSLOVNIH CONAH

Za prenovo infrastrukture v poslovnih conah poskušamo pridobiti sredstva sofinanciranja iz različnih skladov Evropske unije. Določeni stroški prenov niso priznani, ali pa potrebne prenove ne ustrezajo pogojem razpisa. Za te manjše ureditve infrastrukture v poslovnih conah so zaradi navedenega predvidena lastna proračunska sredstva.

1403 Promocija Slovenije, razvoj turizma in gostinstva

140239002 Spodbujanje razvoja turizma in gostinstva

- UREJANJE PRIREDITVENEGA PROSTORA - JURJEVANJSKA DRAGA

Občina Črnomelj je s postopki za pridobitev projektne dokumentacije in gradbenega dovoljenja pričela v letu 2021. Projektna dokumentacija DGD je že izdelana in bo po pridobitvi vseh potrebnih soglasij skupaj z vlogo za izdajo gradbenega dovoljenja vložena na UE Črnomelj. V letu 2022 je že predviden tudi začetek posameznih del – predvsem komunalne ureditve, ki se bo izvedel skladno z gradbenim dovoljenjem, v večji obseg investicije po posameznih fazah pa bomo pristopili v kolikor nam bo uspelo z javnim razpisi pridobiti sredstva sofinanciranja za izvedbo posamezne faze projekta.

- KOLESARSKA VERIGA NA PODEŽELJU

Občina Črnomelj je še s posameznimi drugimi občinami oziroma institucijami na območju Lokalne akcijske skupine Dolenjske in Bele krajine pristopila k projektu sodelovanja s ciljem vzpostavitve kolesarske verige na podeželju. Oddali smo skupno vlogo na 5. javni razpis Ministrstva za kmetijstvo, gozdarstvo in prehrano iz naslova podukrepa 19.3 Priprava in izvajanje dejavnosti sodelovanja lokalne akcijske skupine iz Programa razvoja podeželja RS 2014-2020. Partnerji projekta: 11 Lokalnih akcijskih skupin (LAS) in posamezne občine znotraj njih. Projekt se sofinancira v višini 80% upravičenih stroškov (DDV ni upravičen strošek) iz Evropskega kmetijskega sklada za razvoj podeželja (EKSRP), preostali del bomo zagotavljali partnerji projekta. Projekt zajema investicijski del to je dobavo in montažo sistema za izposojo koles (po posamezni občini 1 polnilna postaja s tremi električnimi kolesi). S ciljem oblikovanja skupnega turistične produkta je v sklopu t.i. mehkih vsebin predvidena izdelava enotne celostne grafične podobe kot osnova za vse promocijske aktivnosti in izdelava spletne stran ter izvedba drugih promocijskih aktivnosti (skupni zemljevid in večjezična zloženka). Z namenom povezovanja omrežja je predvidena tudi izvedba izobraževalne delavnice za upravljavce sistema. V okviru projekta smo na parkirišču pri črnomaljskem gradu konec leta 2021 postavili polnilno postajo in nabavili 3 električna kolesa.

CLLD LEADER
PROGRAM RAZVOJA PODEŽELJA
Evropski kmetijski sklad za razvoj podeželja: Evropa investira v podeželje

- RAZISKAVE GEOTERMALNEGA POTENCIALA – OBMOČJE ŠIPEK

Na osnovi predhodnih raziskav v letih 2004 do 2010, ki so med drugim zajemale dve plitvi raziskovalni vrtini (do 150 m) in eno globoko (do 700 m) ter na osnovi pridobljenega strokovnega mnenja Geološkega zavoda Slovenije v letu 2020, smo predvideli sredstva za prvo fazo dodatnih raziskav, ki bi jih izvedli v letih 2022-2023. Z dodatnimi raziskavami, ki vključujejo geofizikalne meritve, dopolnitev strukturnih meritev ter vključitev obstoječih, bo zagotovljeno ustrezno poznavanje lokacije Šipek ter možna opredelitev končne lokacije in

globine vrtanja ter napoved temperature subtermalne podzemne vode na območjih, primernih za razvoj turistične infrastrukture na desnem bregu reke Lahinje.

15 VAROVANJE OKOLJA IN NARAVNE DEDIŠČINE

1502 Zmanjševanje onesnaženja, kontrola in nadzor

15029001 Zbiranje in ravnanje z odpadki

- UREDITEV EKO OTOKOV, NABAVA POSOD ZA BIO ODPADKE

Iz dela sredstev omrežnin oziroma najemnin za infrastrukturo na področju ravnanja z odpadki, predvidevamo v naslednjih letih poleg najnujnejših popravil na PCRO Vranoviči, še ureditve EKO otokov. Pogodba za prvi del ureditve EKO otokov je bila z JP Komunala Črnomelj podpisana že v letu 2019 in se bodo po njej ureditve lahko nadaljevale. Za naslednja leta je potrebno načrtovati zamenjavo stiskalnice za odpadke na PCRO Vranoviči.

- CeRO DBK – MBO Dolenjske in Bele krajine

V letu 2017 se je zaključilo sofinanciranje 2. etape CeROD, ki je poleg že zgrajene čistilne naprave v letu 2012, zajemalo predvsem mehansko biološko obdelavo odpadkov – MBO pred odlaganjem preostanka odpadkov, kot to zahteva zakonodaja od 1. 1. 2016 naprej. Projekt, ki naj bi bil sofinanciran do leta 2015 iz sredstev kohezijskega sklada EU in RS, je propadel. V januarju 2022 bo potrebno plačati odškodnino za propadel posel in delno izdelano projektno dokumentacijo v višini 54.167,46 EUR, kot je določena v sodni poravnavi. Ta znesek je naveden v posebni postavki proračuna, ker se nanaša tako na CeROD kot tudi na CeRO-DBK.
V projektu CeROD – MBO je zajeto predvideno investiranje v manjši objekt MBO samo za Dolenjsko in Bel krajino. V ta projekt niso vključene posavske občine in občina Šentjernej (ta naj bi se projektu priključila v letu 2022 in bo ostalim družbenikom v letu 2022 vrnila sorazmerni delež vlaganj). Podpisan je dogovor o sodelovanju med 10. občinami pri izgradnji MBO, predvideni stroški so 6.963.031 EUR, od tega na našo občino odpade 16,087 % kar znese 1.120.143 EUR. Ker se predvideva, da bo potrebnih lastnih sredstev občin za 963.031 EUR (ostalo bo kredit izvajalca javne službe), je delež naše občine zmanjšan na 196.755 EUR za izgradnjo MBO v letih 2021 in 2022. Gradnja je pričeta konec leta 2021, v letu 2022 je (brez spremembe deleža lastništva) predvideno 118.890 EUR odhodkov za dokončanje projekta.

- CEROD – UREDITEV PLOŠČADI

Iz sredstev najemnine za infrastrukturo na CEROD Leskovec pri Novem mestu je predvidena dograditev ploščadi za pretovor odpadkov, kar je del 1. faze investicije v CEROD in to ureditev sofinancira 15 občin družbenic. Na občino Črnomelj odpade po deležu 3,98 % znesek 35.030 EUR. Ker je strošek povezan z investicijo v MBO so tudi ta sredstva prenesla v leti 2021 in 2022. Gradnja ploščadi je tako kot MBO pričeta konec leta 2021, v leto 2022 zapade 24.240 EUR plačil za dokončanje gradnje našo občino.
Vsako leto so posebej predvidena sredstva za obnovitvene in razširitvene investicije v CeROD iz najemnin za infrastrukturo.

15029002 Ravnanje z odpadno vodo

- ODVAJANJE IN ČIŠČENJE ODPADNIH VODA IZ POREČJA KOLPE – OBČINA ČRNOMELJ

Projekt upošteva možnost sofinanciranja dograditve kanalizacij v mestu Črnomelj, ki ima nad 2.000 prebivalcev oz. populacijskih enot (PE). Za dokončanje kanalizacije v aglomeraciji 5838 Črnomelj smo preko regije JV Slovenija za kohezijska sredstva EU in proračunska sredstva RS pripravili projekt dograditve kanalizacij v mestu. Projekt je po izdelani projektni in investicijski dokumentaciji ter izvedenih javnih naročilih vreden 2.872.599 EUR in se bo izvajal do konca leta 2022. Predvideva vsaj 98 % pokritost mesta s kanalizacijo, kar je pogoj sofinanciranja, ki je predvideno v višini do 1.806.907 EUR. V letu 2019 je izdelana investicijska dokumentacija (študija izvedljivosti, predinvesticijska zasnova, investicijski program), izdelana je vsa projektna dokumentacija za pridobitev gradbenih dovoljenj in za izvedbo ter pridobljena vsa pravnomočna gradbena dovoljenja. 1. 9. 2020 smo oddali popolno vlogo na Ministrstvo za okolje in prostor in oktobra prejeli odobritev pomoči. V novembru 2020 je bila oddana izdelava razpisnih dokumentacij za gradnjo, nadzor in obveščanje javnosti, v začetku leta 2021 so bili izvedeni javni razpisi. Pogodba o sofinanciranju je bila podpisana šele 23. 11. 2021, zato se večina izvedbe premakne v leto 2022, nekaj stroškov pa predvidevamo že v letu 2021 in nekaj še v letu 2023. Prvotno smo v letu 2021 računali še na 400.000 EUR nepovratnih sredstev po 23. členu ZFO-1, v letu 2022 pa na 450.000 EUR teh sredstev, glede na Zakon o finančni razbremenitvi občin se ta sredstva v naprej mesečno nakazujejo v občinske proračune in se prikazujejo kot lastna sredstva občin.
Gradnja se je pričela septembra 2021 in bo predvidoma zaključena novembra 2022, sledi še pridobitev uporabnih dovoljenj, potrdila o izvedbi in plačilo zadržanih sredstev izvajalcu..

- REKONSTRUKCIJE KANALIZACIJSKEGA OMREŽJA

Med investicije smo vključili tudi rekonstrukcije kanalizacijskih omrežij, ki se bodo iz zbranih sredstev omrežnin za odvodnjavanje in čiščenje, izvajale v naslednjih letih, predvsem na območju mesta, kjer je kanalizacijsko omrežje najstarejše in že dotrajano. V letu 2021 je bila iz teh sredstev obnovljena mešana kanalizacija od mostu čez Dobličico na Viniški cesti do Kidričeve ulice, ki je premera 1 m in v globini do 7 m! V letu 2021 nameravamo iz teh sredstev zgraditi kanalizacijo v OPPN Pod gozdom, obnoviti kanalizacijo v Ul. Moša Pijade in ob Ul. 21. oktobra v Črnomlju, dokončati kanalizacijo v Vinici ter v Ogulinu. Pri obnovi bomo upoštevali prioriteto JP Komunala d.o.o., kot vzdrževalca kanalizacije in poznavalca okvar kakor tudi naše planirane investicije, še posebej EU projekt »Odvajanje in čiščenje odpadnih voda v porečju Kolpe – občina Črnomelj«.

- KANALIZACIJA KANIŽARICA

V Kanižarici in deloma Blatniku ter Ulici Kočevje je potrebno še dograditi kanalizacijo, za kar bi treba dodatno sprojektirati manjkajoče kanale v dolžini 1,2 km + črpališče in izvesti investicijo v vrednosti okoli 400.000 EUR. Za projektiranje je potrebno zagotoviti okoli 19.000 EUR. Zaradi pomanjkanja sredstev in obvez po dograditvi kanalizacije mesta smo investicijo uvrstili po letu 2022, razen prekopa regionalne ceste pri igrišču, ki je bilo izvedeno jeseni 2021 iz postavke Rekonstrukcije kanalizacijskega omrežja sočasno z meteorno kanalizacijo, ki jo je za DRSI obnavljalo CGP d.d.. Območje Kanižarice kakor tudi naselje Svibnik je po 1. 1. 2020 priključeno k aglomeraciji oz. kanalizacijskemu sistemu Črnomelj kar pomeni, da bo možno sofinanciranje iz EU skladov.

- KANALIZACIJA IN ČN DOBLIČE

Iz celovitega regionalnega projekta Trajnostna oskrba prebivalstva s pitno vodo in varovanje vodnih virov Bele krajine«, ki je bil sofinanciran iz Kohezijskega sklada EU, so bili izločeni kanalizacijski sistemi na vodovarstvenih območjih, kjer je obremenitev pod 2.000 PE.
Izdelana je bila idejna zasnova sistema kanalizacij za Grič pri Dobličah, Dobliče, Jernejo vas in del Blatnika s čistilno napravo ob Dobličici pod Dobličami. V pri fazi smo oddali izdelavo projektne dokumentacije in gradnjo kanalizacije in ČN za Dobliče in Grič pri Dobličah, ki se (delno) nahajata v prvem vodovarstvenem območju vodnega vira Dobličica, kjer ni priporočljivo izpuščati tudi prečiščenih voda v podtalje. V letih 2019 in 2021 smo zagotovil sredstva za projektno dokumentacijo za pridobitev gradbenega dovoljenja, v letu 2022 pa jih bomo še za projektno dokumentacijo za izvedbo.

- KANALIZACIJA IN ČN DOBLIČE – 1. DEL

Ker si obetamo uspešno prijavo na predviden javni razpis v decembru 2021 za sofinanciranje manjših kanalizacijskih sistemov v okviru Načrta za okrevanje in odpornost, smo za leta 2022 - 2024 v NRP vnesli nov projekt z imenom **»Kanalizacija in čistilna naprava Dobliče – 1. del«**. V okviru tega projekta se naj bi zgradilo 4,6 km kanalizacij, črpališči in ČN za 2 x 300 PE, kar je ocenjeno na 1.742.688 EUR. Vloga za gradbeno dovoljenje je bila podana na UE Črnomelj 3. 11. 2021, gradbeno dovoljenje pričakujemo do 15. 12. 2021. Najava investicije na Ministrstvo za okolje in prostor, ki bo izvedlo javni razpis za sofinanciranje, je bila oddana 2. 12. 2021. V najavi smo navedli, da pričakujemo večji delež sofinanciranja, samo 50 % je za nas premajhen.

- KANALIZACIJA VINICA – NASELJE DRENOVEC (VKLJUČNO Z ROMSKIM NASELJEM)

Za dokončanje kanalizacijskega sistema Vinica je potrebno zgraditi še kanalizacije v Ogulinu in Sečjem Selu ter dokončati (še 100 m) kanalizacije v Vinici, ki je ni bilo mogoče vgraditi zaradi neurejenih služnosti. S tem bi se sistem zaključil in zgrajena ČN polno obremenila.
V letu 2019 je zgrajeno 1.860 m kanalizacije s tremi črpališči in 324 m tlačnih vodovod od Vinice do romskega naselja Drenovec (delno). Ker razpisa za opremljanje romskih naselij leto ni bilo, smo uspešno prijavili to investicijo za sofinanciranje po 21. členu ZFO-1 iz nepovratnih sredstev proračuna RS, prejeli smo 400.000 EUR nepovratnih sredstev. Kanalizacija je v začetku leta 2020 predana v upravljanje JP Komunala in je v uporabi. V letu 2020 in začetku 2021 je bila dokončana kanalizacija v naselju Vinica, kjer smo imeli podpisane služnostne pogodbe. Opremljanje dela romskega naselja pod regionalno cesto bo predmet posebnega projekta, če bo možno pridobiti služnosti.
Ostale manjkajoče kanalizacije smo predvideli v posebnih postavkah v letih 2021 (100 m v Vinici in okoli 500 m v Ogulinu), v naslednjih letih bo potrebno dokončati sistem še z okoli 1,6 km kanalizacij in črpališčem v Sečjem selu. Zaradi arheoloških raziskav in najdb pri Ogulinu se izvedba teh kanalizacij prestavlja v leti 2022 in 2023.

- KANALIZACIJA LOKVE

Po novi uredbi o odvajanju in čiščenju odpadne komunalne in padavinske vode je Vlada RS sprejela še nov operativni program v septembru 2020, po katerem so se obveznosti po izgradnji javnih kanalizacij in ČN zmanjšale in roki podaljšali v leto 2021 oz. 2023 (za 6 let). Projektiranje kanalizacije in ČN Lokve bomo oddali po letu 2022, ker je prej potrebno zaključiti kanalizacijski sistem Vinica in zgraditi kanalizacijo na vodovarstvenem območju izvira Doblilčica. Sicer je projektna naloga za projektiranje izdelana, predvideva se gradnja čez 4 km kanalizacij in ČN za do 500 PE.

- METEORNA KANALIZACIJA KVASICA

Zaradi velikega problema meteornih voda na Kvasici – spodnji del je izdelana projektna dokumentacija za meteorno kanalizacijo, ki bo rešila poplavljanje cestišč in privatnih površin, hkrati pa služila tudi odvodu prečiščenih odplak iz hišnih malih komunalnih ČN do Selskega potoka. Na projekt je pridobljeno gradbeno dovoljenje, urejene so služnosti, v letu 2021 je bil

uspešno izveden javni razpis za izbiro izvajalca del. V letu 2021 se gradnja še ni pričela, zato bodo vsa plačila za izvedena dela realizirana v letu 2022.

- KANALIZACIJA VINICA – 2. DEL

Kot smo navedli pri kanalizaciji Drenovec, so ostale manjkajoče kanalizacije na sistemu Vinica (Sečje selo, Ogulin, del Vinice) predvidene za izgradnjo v letih 2022 - 2024. Kanalizacijo v Vinici in Ogulinu bomo dokončali v letih 2021 in 2022, za Sečje selo pa bo v letu 2022 oddana obnova projektne dokumentacije. Izvedbo predvidevamo v letih 2023 in 2024, pri čemer upoštevamo, da se bo ponovno zagotovil vir za sofinanciranje manjših sistemov (pod 2.000 PE), kot je bil v prejšnjih letih npr. Evropski sklad za regionalni razvoj - ESRR.

- KANALIZACIJA V DELU RN DRENOVEC – POD R1-218

Za priključevanje na v letu 2019 zgrajeno kanalizacijo smo predvideli projekt kanalizacije s črpališčem in tlačnim vodom, za kar bo potrebno izdelati projektno dokumentacijo in pridobiti gradbeno dovoljenje, še pred tem pa pridobiti služnosti. V kolikor bo možno pridobiti služnosti, se bo projekt izvedel v naslednjem letu ali dveh.

- ODVAJANJE IN ČIŠČENJE ODPADNIH VODA – HABITAT ČRNE ČLOVEŠKE RIBICE

Kot poseben projekt, ki se sicer navezuje na kanalizacijo in ČN Dobliče ter kanalizacijo in CČN Črnomelj, smo pripravili projekt, s katerim bi prednostno z ustreznim odvajanjem in čiščenjem odpadnih voda varovali črno človeško ribico, ki živi samo na manjšem prostoru med naselji Jerneja vas, Blatnik, Kanižarica, Svibnik in Jelševnik. V letu 2021 je bila predvidena izdelava variantnih rešitev z njihovim vrednotenjem in izbiro najustreznejše, izdelavo idejnih zasnov in študije izvedljivosti. Zaradi zapletov pri projektiranju 1. faze projekta (Kanalizacija in ČN Dobliče) in zaradi epidemije COVID-19 se plačila za to storitev prenašajo v leto 2022, posledično se tudi izdelava projektne dokumentacije za gradnjo in izvedbo izbrane variante prenaša v letu 2023. Za gradnje po letu 2023 bo potrebno še urediti vse odkupe in služnosti ter pridobiti gradbena dovoljenja. Brez sofinanciranja EU skladov in proračuna RS, projekt ne bo možno izvesti, zato smo predvideli 85 % sofinanciranje iz teh skladov.

<u>15029003 Izboljšanje stanja okolja</u>

- OHRANJANJE PODTALNICE IN VODNIH VIROV-OHR.ČRNEGA MOČERILA

Predvideno je nadaljevanje priprav analiz stanja in iskanja rešitev za ohranjanje podtalnice in vodnih virov v ožjem in širšem vplivnem območju življenjskega prostora črne človeške ribice. Upoštevati je potrebno, da je pomembna širša zaščita podtalnice in vodnih virov na celotnem območju občine. Namen le tega je, da poiščemo ustrezne strokovne vsebine, ki bi vsebinsko in strokovno podkrepili upravičenost predvidenih prijav na posamezne EU razpise za nove projekte v smislu ohranjanja podtalnice in vodnih virov tudi v povezavi z ohranjanjem črne človeške ribice.

16 PROSTORSKO PLANIRANJE IN STANOVANJSKO KOMUNALNA DEJAVNOST

<u>1602 Prostorsko in podeželsko planiranje in administracija</u>

16029003 Prostorsko načrtovanje

- IZVEDBENI PROSTORSKI AKTI

Planirana so sredstva za izdelavo občinskih podrobnih prostorskih načrtov (OPPN) ter stroški izdelave strokovnih podlag in drugih prostorskih ureditev.

- STRATEŠKI PROSTORSKI AKTI

Predvideno je dokončanje sprememb in dopolnitev občinskega prostorskega načrta ter izdelava strokovnih in drugih podlag za potrebe strateškega načrtovanja prostora.

- UREDITVE ODPRTIH JAVNIH POVRŠIN

V proračunu načrtujemo sredstva za zasaditev dreves in zasajevanje zelenih javnih površin. Z zasaditvijo pričakujemo, da se bo zmanjšal hrup in količina prahu, ki ga povzročajo vozila. Drevesa bodo pripomogla k lepši ureditvi občine in ustvarila prijetnejše okolje za občane.

- NAKUP URBANE OPREME

Občina Črnomelj v letu 2021 planira obnovit katalog urbane opreme v Občini Črnomelj. Načrtuje se nabava parkovnih klopi, košev za odpadke, košev za pasje iztrebke in druge urbane opreme.

<u>1603 Komunalna dejavnost</u>

16039001 Oskrba z vodo

- VODOVOD ŠPEHARSKA DOLINA

V regionalni projekt Trajnostna oskrba prebivalstva s pitno vodo in varovanje vodnih virov Bele krajine ni bilo mogoče vključiti lokalnega vodovoda za območje Sinji Vrh, saj se s kohezijskimi sredstvi lahko sofinancira samo večje, skupne projekte. Zato v posebni postavki predvidevamo projektiranje za naselji Špeharji in Hrib tako, da se iz Gorice podaljša lokalni vodovod območja Sinji Vrh do navedenih naselij. Projektiranje je oddano decembra 2020, geodetski posnetek, idejna zasnova in projektna dokumentacija za pridobitev gradbenega dovoljenja so že izdelani. Vloga za gradbeno dovoljenje je bila na UE Črnomelj podana 10. 11. 2021, pričakujemo ga do 15. 12. 2021. Vse služnosti za vgradnjo vodovoda so urejene, v podpisu je samo še z Direkcijo RS za infrastrukture. Da bomo lahko za gradnjo tega vodovoda kandidirali na razpisu za investicije po Načrtu za okrevanje in odpornost, ta projekt letos zaključujemo in odpiramo novega z imenom »Dograditev vodovodov v občini Črnomelj«.

- SEKUNDARNI VODOVODI – 2. DEL

Za dokončanje oskrbe s pitno vodo, predvsem na Višinskem vodovodu Doblička gora – Rodine, smo predvideli 800.000 EUR za gradnje v letih 2018 do 2021. V letu 2018 je bilo zgrajeno 540 m vodovoda v Stražnjem Vrhu (krak 14), v letu 2019 je zgrajen 1 km vodovoda za naselje Pobrežje, v letu 2020 še 1,6 km vodovodov v Rodinah in Doblički gori. Iz proračuna RS smo po 23. členu ZFO-1 prejeli sofinanciranje v višini 94.092 EUR v l. 2018, v letu 2019 še 160.287 EUR, v letu 2021 smo predvideli 279.460 EUR nepovratnih sredstev za ta namen. Ker pa zaradi pomanjkanja sredstev in še nerešene vloge za gradbeno dovoljenje za krak 4 vodovoda v Mavrlenu ni možna izvedba v letu 2021, smo se odločili, da ta projekt zaključimo in odpremo nov projekt, ki ga bo možno prijaviti na razpis po Načrtu za okrevanje in odpornost, predvidoma ob koncu leta 2021.

- DOKONČANJE VODOVODOV V OBČINI ČRNOMELJ

Za namen prijave na javni razpis za sofinanciranje manjših vodovodnih sistemov po Načrtu za okrevanje in odpornost, ki je napovedan za december 2021, smo v en projekt združili dograditve vodovodov, za katere bo do konca leta 2021 možno pridobiti gradbena dovoljenja ali pa jih že imamo. Gre za krak 4 vodovoda na Mavrlenu, vodovod od Knežine do Črešnjevca pri Dragatušu ter vodovod za naselji Špeharji in Hrib. Izvedbo teh vodovodov v dolžini 5 km predvidevamo v letih 2022, 2023 in 2024.

Najava investicije na Ministrstvo za okolje in prostor, ki bo izvedlo javni razpis za sofinanciranje, je bila oddana 2. 12. 2021. V najavi smo navedli, da pričakujemo večji delež sofinanciranja, samo 40 % je za nas premajhen.

- REKONSTRUKCIJE VODOVODNEGA OMREŽJA

Med investicije smo vključili tudi rekonstrukcije vodovodnih omrežij, ki se bodo iz zbranih sredstev omrežnin za infrastrukturo za oskrbo s pitno, izvajale v naslednjih letih. V letu 2021 smo iz te postavke obnovili del vodovoda v Ručetni vasi, v delu Grajske ceste (kjer se je

obnovila mešana kanalizacija), v delu Kanižarice (za igriščem), dogradili vodovodno omrežje v Rodinah, Stražnjem Vrhu in Doblički gori, izveden je še del obnove vodovoda v Ul. heroja Starihe (pri priključku LIVAR), delno Pod gozdom ter v Purgi (kjer ni hidrantov). V letu 2022 nameravamo nadaljevati obnovo vodovoda v Ručetni vasi (ni hidrantnega omrežja!), dograditi vodovode v OPPN Pod gozdom ter tam, kjer se bo gradila kanalizacija. Pri obnovi bomo upoštevali prioriteto JP Komunala d.o.o., ki kot vzdrževalec vodovodnega sistema najbolje pozna okvare in izgube, upoštevane pa bodo tudi naše investicije, predvsem EU projekt »Odvajanje in čiščenje odpadnih voda v porečju Kolpe – občina Črnomelj«, kjer je pred obnovo asfaltov ulic prej potrebno zamenjati dotrajane vodovode.

- VODOVODI V OBČINI ČRNOMELJ

V tej postavki je predvideno plačilo nujnih storitev projektiranja ali npr. arheoloških storitev, da se obnova ali novogradnja vodovoda sploh lahko izvede.

17 ZDRAVSTVENO VARSTVO

1702 Primarno zdravstvo

- LABORATORIJ, URGENCA ZD ČRNOMELJ

V ZD Črnomelj je predviden Satelitski urgentni center – severni prizidek. Po zagotovilih Zdravstvenega doma Črnomelj je vhod v obstoječo urgentno ambulanto ZD Črnomelj neprimeren, saj je del glavnega vhoda v ZD, kar povzroča težave – mešanje nujnih pacientov in ostalih pacientov, dovoz reševalnih avtomobilov ovira vhod v ZD. Zato je v srednjeročnem obdobju potrebno dograditi nove prostore, ki bi bili locirani poleg ZD. Zagotovljen bi bil povsem ločen vhod v urgenco. Nova lokacija bi omogočala hitrejše izvoze (vsi avtomobili poleg prostorov urgence, cesta za izvoz dostopnejša). V prostorih nad urgenco naj bi se uredil laboratorij, ker so obstoječi prostori premajhni in imajo slabo prezračevanje. V prvi polovici leta 2022 nameravamo skupaj z ZD Črnomelj pridobiti DGD/PZI dokumentacijo ter gradbeno dovoljenje. Investicija se načrtuje v letih 2022 in kasneje in je v veliki meri odvisna od pridobivanja sredstev na podlagi javnih razpisov.

- INVESTICIJSKO VZDRŽEVANJE ZD ČRNOMELJ IN ZP VINICA

V sklopu investicijskega vzdrževanja se bodo izvedla nujna investicijsko vzdrževana dela izkazana s strani ZD Črnomelj.

18 KULTURA, ŠPORT IN NEVLADNE ORGANIZACIJE

1802 Ohranjanje kulturne dediščine

18029001 Nepremična kulturna dediščina

- UREDITVE V MESTNEM JEDRU

V letu 2022 se načrtujejo manjša dela za prezračevanje zakladnice in dobavo opreme ter manjše ureditve v zvezi urejanjem parkiranja v mestnem jedru.

- OBNOVA KULTURNEGA DOMA V DRAGATUŠU

Glede na potrebe društev in ostalih institucij na območju KS Dragatuš je Občina Črnomelj v letu 2018 pristopila k pridobivanju projektne dokumentacija za objekt Kulturni dom Dragatuš, Dragatuš 19 in dela stavbe Dragatuš 19A, ki je bil v lasti Občine Črnomelj. Izdelava projektne dokumentacije po fazah se je pričela v letu 2018, ko so bili izdelani: arhitekturni posnetek objekta in dve variantni rešitvi.

V letu 2020 je Občina Črnomelj uredila lastništvo na delu stavbe Dragatuš 19A. Izvedeno je bilo evidenčno javno naročilo za izdelavo projektne dokumentacije še za del stavbe Dragatuš 19A. V letu 2021 se je izdelala projektna dokumentacija za pridobitev mnenj in gradbenega dovoljenja (DGD) ter oddala vloga za pridobitev gradbenega dovoljenja. V letu 2022 je predvidena pridobitev gradbenega dovoljenja in izdelava projektne dokumentacije za izvedbo gradnje (PZI) ter nujna sanacija strehe na stavbi Dragatuš 19A. Izvedba obnove KD Dragatuš je predvidena po fazah, po pridobitvi gradbenega dovoljenja, v letih 2023 – 2027.

- OBNOVA STONIČEVEGA GRADU

Za potrebe obnove Stoničevega gradu je v pripravi projektna dokumentacija za obnovo objekta.

- OBNOVA ČRNOMALJSKEGA GRADU

Atrij gradu Črnomelj je prizorišče mnogih kulturnih dogodkov. Preuredi se opuščeno klet in pritličje ter z gostinsko ponudbo oživi grad, ki je ključna stavba v mestnem jedru Črnomlja. Velika klet se uredi kot večnamenski prostor za kulinarične in druge dogodke. V pritličju se še uredi večja reprezentančna dvorana za poroke ter druge namene. V delu kleti, ki je dostopen s klančine, ki vodi do Zakladnice, se uredi javne sanitarije, v drugem delu pa interne sanitarije. V preostalem delu pritličja se uredi gostinski lokal ter kuhinja. Potrebna je obnova zunanjosti objekta, in sicer fasade severovzhodnega stolp ter ureditev dela dvorišča in drenaže. Obnova pritličja je nadgradnja projekta "kulTura" in projekta "Prebujenje kulturne dediščine", ki sta bila izvedena skupaj z Jastrebarskim. Dela na obnovi se bodo urejala fazno.

1803 Programi v kulturi

18039001 Knjižničarstvo in založništvo

- NABAVA OPREME ZA KNJIŽNICO

Občina Črnomelj bo nabavila nujno potrebno opremo izkazano s strani Knjižnice Črnomelj.

- INVESTICIJSKO VZDRŽEVANJE KNJIŽNICE ČRNOMELJ

Sredstva iz te postavke bodo namenjena za investicijsko vzdrževanje knjižnice oz. nujna vzdrževalna dela.

- SANACIJA STAVBE BIVŠEGA DIJAŠKEGA DOMA

Občina je izbrala izvajalca gradbenih del za izvedbo investicije. Z investicijo nameravamo pričeti v začetku leta 2022 in jo tudi zaključiti v prvi polovici leta 2022. Investicija v tej fazi zajema statično sanacijo do vključno I. nadstropja stavbe, rekonstrukcijo sanitarij v stavbi, ter rekonstrukcijo prvega nadstropja stavbe za potrebe OŠ Milke Šobar-Nataše.

- PREUREDITEV PROSTOROV V KNJIŽNICI

Na podlagi izdelane idejne zasnove v letu 2021, katera zajema optimalen izgled s stališča uporabnosti prostorov za potrebe knjižnice se bo v letu 2022 pristopilo k izdelavi projektne dokumentacije in popisov del, ki bodo podlaga za prijavo na morebitne javne razpise iz področja kulture, knjižničarstva.

1805 Šport in prostočasne aktivnosti

18059001 Programi športa

- NAKUP OPREME ZA IGRIŠČA

V letu 2022 načrtujemo ureditev in nakup opreme za igrišča v občini kjer bo izkazana potreba.

- ŠPORTNI PARK ČRNOMELJ

Namen projekta je izgradnja novega, sodobnega, standardiziranega in varnega športnega asfaltnega grbinastega poligona parka - koloparka (angl. pump track), za krepitev spretnosti in motoričnih sposobnosti uporabnikov vseh starosti, posebej otrok in mladostnikov ter omogočiti kvalitetno izvedbo športnih, šolskih, obšolskih in drugih programov in aktivnosti za vse skupine prebivalstva in ostale uporabnike. S poligonom želimo omogočiti najvišjo raven kakovosti, uporabnosti in izrabe prostora. Zadevna investicija je bila prijavljena tudi na Javni razpis Fundacije za šport za sofinanciranje gradnje športnih objektov in površin za šport v naravi v letih 2022 in 2023 in se pričakuje, da bo sofinancirana tudi z njihove strani.

- UREDITEV ŠPORTNIH PARKOV ČRNOMELJ, DRAGATUŠ, VINICA

Investicija predstavlja razširitev ter obnovitev športne infrastrukture v Občini Črnomelj, in sicer zajema obnovitev igrišča na Čardaku (nasproti Lidla), širitev igrišča pri OŠ Dragatuš ter širitev igrišča pri OŠ Vinica. Namen investicije je postaviti kvalitetne ter varne nove vadbene naprave, s katerimi se bo izboljšala kakovost športne infrastrukture na tem območju in s tem prispevala h kakovostnejši izvedbi športnih programov in drugih prostočasnih dejavnosti za vse skupine prebivalstva. Investicijo bomo prijavili tudi na javni razpis Ministrstva za izobraževanje, znanost in šport katerega objava se pričakuje v prvi polovici leta 2022 ali morebitne druge javne razpise povezane s športom.

18059002 Programi za mladino

- UREDITEV OTROŠKIH IGRIŠČ IN NAKUP OPREME

V letu 2022 načrtujemo ureditev in nakup opreme za otroška igrišča.

- NAČRTI IN PROJ.DOKUMENTACIJA – KREATIVNA HIŠA MLADIH

Na podlagi izdelane idejne zasnove za Kreativno hišo mladih v letu 2021, katera zajema preuredite prostorov stavbe na podlagi dejanskih želja in potreb mladinskih organizacij in združenj v Občini Črnomelj se bo v letu 2022 pristopilo k izdelavi projektne dokumentacije (PZI) in potrebnih popisov del, kateri bodo podlaga za prijavo na morebitne javne razpise za pridobivanje sofinancerskih sredstev za obnovo stavbe bivšega Hotela Lahinja.

19 IZOBRAŽEVANJE

<u>1902 Varstvo in vzgoja predšolskih otrok</u>

19029001 Vrtci

- IZGRADNJA NOVE STAVBE VRTCA ČRNOMELJ, ENOTA LOKA

EKO SKLAD
SLOVENSKI OKOLJSKI JAVNI SKLAD

Občina Črnomelj je v letu 2019 pričela s postopkom za izbor izvajalca za pridobitev dokumentacije in gradnjo novega vrtca v Loki s spremljajočimi prostori. V letu 2020 je bil izbran izvajalec za projektiranje in gradnjo vrtca. S projektiranjem se je pričelo, takoj po podpisu pogodbe. Po pridobitvi gradbenega dovoljenja se je pričela rušitev starega dela vrtca in nato gradnja 14 oddelčnega vrtca. Gradnja se je glede na terminski plan pričela v juliju leta 2021 zaključila pa se bo v letu 2022. Investicija bo sofinancirana s strani EKO SKLAD-a, za katera je Občina vložila vlogo, razliko sredstev bo financirala občina.

- NABAVA OPREME ZA VRTCE

Občina Črnomelj bo financirala nabavo nujno potrebne opreme izkazane s strani vrtcev.

- INVESTICIJSKO VZDRŽEVANJE VRTCEV

Iz postavke investicijskega vzdrževanja vrtcev bodo opravljena najnujnejša vzdrževalna dela.

1903 Primarno in sekundarno izobraževanje

19039001 Osnovno šolstvo

- NADOMESTNA GRADNJA OŠ LOKA

Investicija pomeni pridobitev sodobnih površin za namene izobraževanja in reševanje že več let trajajoče prostorske stiske. Situacijo je namreč poslabšalo še neurje leta 2018, ki je že tako dotrajano stavbo dodatno poškodovalo. Z različnimi internimi organizacijskimi ukrepi je šola izčrpala vse možnosti za reševanje tovrstne problematike. Za izvajanje dejavnosti osnovnošolskega izobraževanja je pomanjkanje ustreznih prostorov temeljna pomanjkljivost obstoječega stanja v stavbi. Šola potrebuje poleg dodatnih učilnic še kabinete, prostornejšo jedilnico s sodobno kuhinjo ipd.
Cilj investicije je izboljšanje prostorskih možnosti in delovnih, bivalnih in učnih pogojev v OŠ Loka, kjer se že leta soočajo s prostorsko stisko in izvajanje osnovnošolskega pouka v prostorih, ki ne dosegajo prostorskih normativov. Dolgoročni cilj omenjene investicije je zagotavljanje prostorskih pogojev za izvajanje dejavnosti devetletne osnovne šole. Dolgoročno se bo izboljša funkcionalnost obstoječe stavbe, višja kakovost izvajanja izobraževanja, boljše delovne, bivalne in učne pogoje v stavbi.
Razpis za izbiro izvajalca za projektiranje in gradnjo je v teku, po pridobitvi sklepa o dodelitvi sredstev in nato še pogodbe o sofinanciranju, bo oddana odločitev o izbiri izvajalca ter podpisana pogodba z izbranim izvajalcem (za projektiranje in izgradnjo).
Predviden zaključek investicije je v letu 2023. Sredstva za gradnjo šole so zagotovljena iz državnega proračuna, del sredstev pričakujemo od EKO sklada j.s., razliko pa bo zagotovila občina.

- OBNOVA IN DOGRADITEV OŠ DRAGATUŠ

Postopek za izbiro izvajalca za nadaljevanje dograditve OŠ Dragatuš, t.j. druge faze je v teku. Najstarejši del šole je potrebno porušiti in na tem mestu šolo dograditi. Z dograditvijo se bo zagotovilo manjkajoče prostore za izvajanje osnovnošolskega izobraževanja in hkrati tudi dodatne prostore za izvajanje predšolske vzgoje. Investicija bo sofinancirana s strani Ministrstva za izobraževanje, znanost in šport in pričakujemo da bo sofinancirana tudi s strani Eko sklada j.s.

- NABAVA OPREME ZA ŠOLE

Občina Črnomelj bo financirala nabavo nujno potrebne opreme izkazane s strani šol.

- INVESTICIJSKO VZDRŽEVANJE ŠOL

Sredstva iz te postavke bodo namenjena za investicijsko vzdrževanje šol oz. nujna vzdrževalna dela.

- POSTAVITEV DVIGALA V OŠ MILKE ŠOBAR-NATAŠE

V prvi vrsti gre za ureditev dostopa invalidom oz. na splošno vsem gibalno oviranim, ne gre pa spregledati uporabnosti tudi za vse druge uporabnike, ki jim je dostop v višja nadstropja ljubši z dvigalom kot peš po stopnišču. Kot v vsakem objektu tudi v objektu OŠ MŠN včasih nastopi potreba po dostavi težjih predmetov, pri čemer zna biti možnost uporabe dvigala zelo priročna, brez njega pa stvari mnogo težje. Nenazadnje pa gre pri ureditvi dvigala tudi za posodobitev objekta, ki bo predvidoma služil svojim uporabnikom ali še kakšnim drugim še vrsto let, izvedba dvigala pa predstavlja nadgradnjo obstoječega stanja. Investicija se bo izvedla tekom poletnih počitnic 2022 in bo bila sofinanciran tudi s strani Občine Semič in Občine Metlika.

- UREDITEV POTI PRI OŠ MILKE ŠOBAR-NATAŠE

Na južni strani izza OŠ MŠN se je konec leta 2021 pričela izgradnja povezovalne poti med OŠ MŠN in igriščem pri telovadnici OŠ Mirana Jarca Črnomelj. Namen investicije je omogočiti lažji dostop učencem in zaposlenim z zadnje strani šole, predvsem z namenom, da se izognemo Kurirski stezi, ki je neprimerna za dostop z invalidskim vozičkom, predvsem zaradi naklona, ki je prestrm. Investicijo bosta poleg Občine Črnomelj sofinancirali tudi Občina Semič in Občina Metlika.

1905 Drugi izobraževalni programi

19059001 Izobraževanje odraslih

- INVESTICIJSKO VZDRŽEVANJE PROSTOROV – LJUDSKA UNIVERZA

Sredstva iz te postavke bodo namenjena za investicijsko vzdrževanje prostorov, v katerih se nahaja Ljudska univerza.

Obrazložitev pripravili:
Greta Auguštin
Mojca Črnič
Anita Jamšek
Željka Karin Biličič
Vinko Kunič
Vladka Kostelec Peteh
Jože Migalič
Tanja Peteh
Marija Prašin Kolbezen
Jože Weiss
Kristina Zajc

OBČINA ČRNOMELJ

Trg svobode 3, 8340 Črnomelj
obcina@crnomelj.si
www.crnomelj.si

Številka:
Datum:

Priloga 1

Na podlagi 44. člena Zakona o javnih uslužbencih (ZJU, Ur.l. RS, št. 63/07-UPB3, 65/08, 69/2008-ZTFI-A, 69/08-ZZavar-E, 74/09-Odl.US, 40/12-ZUJF, 158/20 – ZIntPK-C in 203/20 – ZIUPOPDVE) in po predhodni obravnavi Občinskega sveta občine Črnomelj ob sprejemu Odloka o proračunu občine Črnomelj za leto 2022, na _____. redni seji dne _____, je župan Občine Črnomelj sprejel naslednji

KADROVSKI NAČRT ZA LETO 2022

Zap.št.	Skupina kadrov	Dovoljeno št. zaposlenih za NDČ 31. 12. 2021	Dovoljeno št. zaposlenih za DČ v letu 2021	Skupno dovoljeno št. zaposlenih 31.12.2021	Dovoljeno št. zaposlenih za NDČ 31.12.2022	Dovoljeno št zaposlenih za DČ v letu 2022	Skupno dovoljeno št. zaposlenih 31.12.2022	Dovolj.št. zaposlenih za NDČ 31.12.2023	Dovoljeno št. zaposlenih za DČ v letu 2023	Skupno dovoljeno število zaposlenih 31.12.2023
		1	2	3=1+2	5	6	7=5+6	8	9	10
1.	**Funkcionarji**	0	1	1	0	1	1	0	1	1
2.	**Javni uslužben.**									
2.a	**VII. tar. razred**	28	2	30	28	2	30	28	2	30

2.b	**VI. tar. razred**	7	0	7	7	0	7	7	0	7
2.c	**V. tar. razred**	3	0	3	3	0	3	3	0	3
3.	**Skupaj uslužben.**	38	2	40	38	2	40	38	2	40
4.	**Skupaj uslužben. in funkcionarji /1+3/**	38	3	41	38	3	41	38	3	41
5.	**Pripravniki**	**0**	**2**	**2**	**0**	**2**	**2**	**0**	**2**	**2**

Andrej Kavšek
župan

KADROVSKI NAČRT ZA LETO 2022

Zakon o javnih uslužbencih v nadaljevanju ZJU) v 42. členu določa, da organi sklepajo delovna razmerja in upravljajo s kadrovskimi viri v skladu s kadrovskimi načrti. S kadrovskim načrtom se prikaže dejansko stanje zaposlenosti in načrtovane spremembe v številu javnih uslužbencev za obdobje dveh let. Predlog kadrovskega načrta se pripravi glede na proračunske možnosti, predviden obseg nalog in program dela.

V skladu s 43. členom Zakona o javnih uslužbencih predlog kadrovskega načrta poda predstojnik ob pripravi proračuna. Skupaj s proračunom za tekoče leto se občinskemu svetu predloži tudi predlog kadrovskega načrta. Predlog kadrovskega načrta mora biti usklajen s predlogom proračuna, ki ga organ načrtuje za plače in druge prejemke zaposlenih. Predlog kadrovskega načrta se oblikuje tako, da ga je mogoče uresničiti v okviru sredstev, načrtovanih za plače na podlagi predpisov, ki urejajo obračunavanje in izplačevanje plač in drugih prejemkov zaposlenih, in na podlagi proračunskih izhodišč.

Na podlagi 8. člena Pravilnika o vsebini in postopkih za pripravo in predložitev kadrovskih načrtov (v nadaljevanju: pravilnik) je predlog kadrovskega načrta sestavljen iz tabelarnega dela in obrazložitve.

V skladu s 15. členom pravilnika se v realizacijo kadrovskih načrtov štejejo: funkcionarji, zaposleni za določen čas v kabinetu na podlagi 72. člena Zakona o javnih uslužbencih, zaposleni za nedoločen čas, zaposleni za določen čas, štipendisti, itd. V realizacijo kadrovskih načrtov se ne štejejo zaposleni za določen čas, ki nadomeščajo začasno odsotne javne uslužbence, in se sredstva za njihova nadomestila plače ne zagotavljajo iz sredstev organa, za čas: porodniškega dopusta in dopusta za nego in varstvo otroka, bolniške odsotnosti nad 30 delovnih dni, starševskega dopusta. V realizacijo kadrovskih načrtov se prav tako ne štejejo zaposleni za nedoločen čas za popolnitev do polnega delovnega časa delno ali invalidsko upokojenega javnega uslužbenca, ki dela krajši delovni čas od polnega. Dovoljeno število zaposlenih za posamezno leto se določi v skupnem znesku, ki zajema število zaposlenih za nedoločne in določen čas, zaposlenih za polni delovni čas ali krajši od polnega, v skladu s 15. členom pravilnika.
Župan sprejme kadrovski načrt, usklajen s sprejetim proračunom, najkasneje v 60 dneh po uveljavitvi proračuna.

<u>Obrazložitev kadrovskega načrta za leto 2022:</u>
Dovoljeno število zaposlenih v občinski upravi Občine Črnomelj na dan 31.12.2021 je Občinski svet Občine Črnomelj sprejel na 18. redni seji dne 4.2.2021 ob sprejemu proračuna za leto 2021. V Kadrovskem načrtu za leto 2021 je skupaj dovoljenih 41 zaposlitev, kar vključuje tako javne uslužbence, kot tudi funkcionarje.
Dejansko število zaposlenih se razlikuje od dovoljenega števila zaposlenih, ki ga določa kadrovski načrt. Dejansko število zaposlenih v okviru občinske uprave na dan pošiljanja tega gradiva (9.12.2021) je: 1 funkcionar in 32 javnih uslužbencev: od tega 1 uradnica na položaju, 24 uradnikov in 7 strokovno-tehničnih zaposlenih.
Predlog kadrovskega načrta za leto 2022, je enak že veljavnemu kadrovskemu načrtu za leto 2021 in ne povečuje dovoljenega števila zaposlenih v občinski upravi glede na kadrovski načrt za leto 2021.

Predlog kadrovskega načrta za leto 2022 je usklajen s predlogom Odloka o proračunu Občine Črnomelj za leto 2022.

Predlog dovoljenega števila zaposlenih na dan 31.12.2022
Za leto 2022 se predlaga dovoljeno število vseh zaposlenih 41, od tega je 1 delovno mesto funkcionarja (župan), ter 40 javnih uslužbencev, kar zajema 1 delovno mesto na položaju in 39 uradniških ter strokovno-tehničnih delovnih mest.

Predlog dovoljenega števila zaposlenih na dan 31.12.2023
Za leto 2023 se predlaga dovoljeno število vseh zaposlenih 41, od tega je 1 delovno mesto funkcionarja (župan), ter 40 javnih uslužbencev, kar zajema 1 delovno mesto na položaju in 39 uradniških ter strokovno-tehničnih delovnih mest.

Najvišje možno število dijakov in študentov na praktičnem pouku ter pripravnikov
V kolikor se bo pokazala možnost, predvidevamo v letu 2022 največ 5 dijakom oz. študentom omogočiti opravljanje obvezne delovne prakse, ki je pogoj za napredovanje v višji razred oz. letnik.
Na občinski upravi omogočamo opravljanje pripravništva 2 pripravnikoma, in sicer ali zaradi začasne odsotnosti zaposlenega ali zaradi začasno povečanih potreb po delu.

Pripravila:
Tamara Potočar
Vodja oddelka

Andrej Kavšek
župan

Priloga 2

LETNI NAČRT PRIDOBIVANJA PREMIČNEGA PREMOŽENJA
ZA POTREBE OBČINE ČRNOMELJ ZA LETO 2022

Zap. Št.	VRSTA NABAVE	Vrednost v EUR
1.	Pisarniško pohištvo	10.000
2.	Strojna računalniška oprema	20.000
3.	Oprema za tiskanje in razmnoževanje	1.000
4.	Nakup telekomunikacijske opreme	3.000
5.	Druga oprema in napeljave	5.000
6.	Licenčna programska oprema	12.500

V letu 2022 je predvidena zamenjava dotrajanega pisarniškega pohištva v pisarnah, nakup računalniške opreme (server), opreme za tiskanje in telekomunikacije ter druge opreme za potrebe občinske uprave. Planirana so tudi sredstva za nakup licenčne programske opreme, ki je potrebna pri opravljanju nalog v občinski upravi.
Za investicijsko vzdrževanje poslovnih prostorov je v letu 2022 planirano 30.000 EUR, sredstva pa bodo namenjena nujnim investicijsko vzdrževalnim delom občinske stavbe, poslovnih prostorov in stavb v lasti občine.

Črnomelj, december 2021

Pripravila
Direktorica OU
Danijela Nedič Orešič

Priloga 3

OBRAZLOŽITEV FINANČNEGA NAČRTA »MEDOBČINSKA INŠPEKCIJA IN REDARSTVO« ZA LETO 2022

Skupna sredstva, predvidena za delovanje skupnega organa so s predlogom proračuna za leto 2022 planirana v višini 151.701 EUR. Poraba je predvidena za iste namene kot v proračunu za preteklo leto, višina porabe pa je planirana na osnovi planirane realizacije leta 2021 in predvidenih izdatkov v letu 2022.

- Skupne administrativne službe
  V okvir tega glavnega programa so vključena sredstva za sodne stroške, storitve odvetnikov in notarjev v višini 2.000 EUR in so planirana v enakem znesku kot za leto 2021.

- Dejavnost občinske uprave
  - sredstva za plače so planirana v skladu s kadrovskim načrtom in ob upoštevanju trenutno veljavne zakonodaje, ki se nanaša na plače v javnem sektorju. Planirana so sredstva za medobčinskega inšpektorja in dva medobčinska redarja in sicer za osnovne plače z dodatki, povračilo stroškov prevoza na delo in z dela, povračilo stroškov prehrane, sredstva za redno delovno uspešnost, sredstva za prispevke delodajalca in sredstva za plačilo premij kolektivnega dodatnega pokojninskega zavarovanja;
  - sredstva za materialne stroške so s predlogom proračuna planirana glede na porabo sredstev v preteklem letu in predvidene izdatke v letu 2022. Planirana so sredstva za materialne stroške, ki so potrebni za redno opravljanje nalog in delovanje organa. Višja sredstva so predvidena za nakup uniform, saj je planirana nabava novih uniform v skladu z novim pravilnikom o uniformi občinskih redarjev;
  - sredstva za nakup strojne računalniške opreme so s predlogom enaka kot v letu 2021, ravno tako so planirana enaka sredstva za nakup telekomunikacijske opreme v primeru potrebe za zamenjavo telefona, katerega uporablja inšpektor pri delu. Zaradi planirane ureditve pisarn, v katerih deluje skupni organ, so planirana sredstva za nakup pisarniškega pohištva ter tekoče in investicijsko vzdrževanje prostorov (2 pisarni).

Črnomelj, december 2021

Pripravil	Predlagatelj
Marjan Kastelic	Župan
Vodja medobčinske inšpekcije in redarstva	Andrej Kavšek

OBČINA ČRNOMELJ

Trg svobode 3, 8340 Črnomelj
obcina@crnomelj.si
www.crnomelj.si

Številka:
Datum:

Na podlagi 44. člena Zakona o javnih uslužbencih (ZJU, Ur.l. RS, št. 63/07-UPB3, 65/08, 69/2008-ZTFI-A, 69/08-ZZavar-E, 74/09-Odl.US, 40/12-ZUJF, 158/20 – ZIntPK-C in 203/20 – ZIUPOPDVE), tretjega odstavka 2. člena Odloka o ustanovitvi organa skupne občinske uprave »Medobčinska inšpekcija in redarstvo« (Ur.l.RS, št. 68/05, 60/10), drugega odstavka 17. člena Dogovora o medsebojnih razmerjih občin ustanoviteljic za zagotavljanje nalog skupne občinske uprave z dne 19.2.2009, župani občin ustanoviteljic sprejmejo naslednji

KADROVSKI NAČRT ZA ORGAN SKUPNE OBČINSKE UPRAVE
"MEDOBČINSKA INŠPEKCIJA IN REDARSTVO" - ZA LETO 2022

Zap. št.	Skupina kadrov	Dovoljeno število zaposlenih za nedoločen čas 31.12.2021	Dovoljeno število zaposlenih za določen čas v letu 2021	Skupno dovoljeno število zaposlenih 31.12.2021	Dovoljeno število zaposlenih za nedoločen čas 31.12.2022	Dovoljeno število zaposlenih za določen čas v letu 2022	Skupno dovoljeno število zaposlenih 31.12.2022	Dovoljeno št. zaposlenih za nedoločen čas 31.12.2023	Dovoljeno št. zaposlenih za določen čas v letu 2023	Skupno dovoljeno št. zaposlenih 31.12.2023
		1	2	3=1+2	4	5	6=4+5	7	8	9
	Uslužbenci									
1.	VII. tar. razred	1	0	1	1	0	1	1	0	1

2.	VI. tar. razred	0	0	0	0	0	0	0	0	0
3.	V. tar. razred	2	0	2	2	0	2	2	0	2
	Skupaj uslužbenci	3	0	3	3	0	3	3	0	3

Obrazložitev:
Kadrovski načrt izkazuje dovoljeno najvišje število zaposlenih v posameznem letu. V letu 2022 bo enako število zaposlenih kot v letu 2021.

Andrej Kavšek
Župan Občine Črnomelj

Darko Zevnik
Župana Občine Metlika

Polona Kambič
Županja Občine Semič

Priloga 4

LETNI PROGRAM PRODAJE OBČINSKEGA FINANČNEGA PREMOŽENJA ZA LETO 2022

Naziv vrednostnega Papirja	število enot	delež v %	delež za prodajo v %
KRKG	100	100	100
KDHR	44	100	100
MR1R	121	100	100
ZVTG	44	100	100
ALTA.SI	19170	100	100
ALTA HEALTH	758	100	100
Genarali Investmens	245	100	100
Infond Dividend	61	100	100
Infond Smart Quality	3325	100	100
NLB Global.deln.sklad	137	100	100
Triglav zdravje in farmac.	468,017	100	100
Triglav JV Evropa	7075,506	100	100

Program prodaje je predlagan na osnovi potrdila o lastništvu finančnih instrumentov in obvestila o stanju investicijskih kuponov v skladih in podskladih. Vrednostne papirje je občina pridobila na podlagi sklepov o dedovanju po umrlih osebah, za katere je krila stroške oskrbe v domovih.
Občina bo vrednostne papirje prodala v skladu z zakonodajo, ki ureja prodajo in druge oblike razpolaganja s finančnim premoženjem države in občin.
Sredstva od prodanega finančnega premoženja bodo na podlagi 74.člena ZJF uporabljena za odplačilo glavnic dolgov v računu financiranja.
Občina ima v skladu z Zakonom o nematerializiranih vrednostnih papirjih (ZNVP-1) odprt trgovalni račun pri borznoposredniški hiši, kar je pogoj za trgovanje z njimi.

Črnomelj, december 2021

Predlagatelj
Župan
Andrej Kavšek

OBČINA ČRNOMELJ
OBČINSKI SVET

K točki _____

Gradivo za sejo občinskega sveta v mesecu decembru 2021

ZADEVA: **Sklep o letnem načrtu ravnanja z nepremičnim in premičnim premoženjem Občine Črnomelj za leto 2022**

Obrazložitev:

Na podlagi drugega odstavka 24. člena Zakona o stvarnem premoženju države in samoupravnih lokalnih skupnosti (ZSPDSLS-1, Uradni list RS, št. 11/2018, 79/2018, 61/2020) načrt ravnanja s stvarnim premoženjem sprejme za samoupravne lokalne skupnosti svet samoupravne lokalne skupnosti na predlog organa, pristojnega za izvrševanje proračuna samoupravnih lokalnih skupnosti. Načrt ravnanja z nepremičnim in premičnim premoženjem vsebuje načrt pridobivanja nepremičnega premoženja, načrt razpolaganja z nepremičnim in premičnim premoženjem. O pravnem poslu ravnanja s stvarnim premoženjem samoupravnih lokalnih skupnosti odloči in sklene pravni posel organ, pristojen za izvrševanja proračuna samoupravnih lokalnih skupnosti, to je župan Občine Črnomelj ali oseba, ki jo župan pooblasti.

V predlagani program razpolaganja so uvrščene nepremičnine, za katere smo s strani zainteresiranih oseb prejeli vloge za odkup nepremičnin, bodisi kot funkcionalno zaokrožitev nepremičnin ali kot samostojne nepremičnine, in je bilo ugotovljeno, da niso v uporabi in jih je mogoče odprodati. Nekatera zemljišča so v program razpolaganja uvrščena na novo, druga pa so uvrščene v program že iz preteklih let in iz različnih razlogov v nadaljevanju še ni bil izveden postopek razpolaganja, ali pa pozneje ni bilo več interesa za odkup nepremičnin. Določene parcele so uvrščene v program prodaje kot stavbne parcele, ki služijo funkcionalni zaokrožitvi nepremičnin pri nekaterih pa je potrebno opraviti še parcelacije ali odmere cest oziroma javnih površin, ki potekajo po nepremičninah, preden se slednje odprodajo. Prav tako pa so v programu razpolaganja zajeta tudi kmetijska zemljišča in prodaja lesa na rastilu. V program razpolaganja so redno uvrščene tudi nepremičnine, katerih lastnik je postala Občina Črnomelj na podlagi 128. člena Zakona o dedovanju iz naslova plačila oskrbnih stroškov v domovih za starejše občane in jih občina ne potrebuje za opravljanje svoje dejavnost. V program so uvrščeni tudi posamezni deli stavb, kot je razvidno iz predlaganega programa ravnanja. Tako kot je navedeno ob koncu seznama nepremičnin, ki so predvidena v programu razpolaganja, se ocenjuje, da ni realno pričakovati, da bodo prodane vse nepremičnine, ki so vključene v letni načrt razpolaganja z nepremičnim premoženjem Občine Črnomelj, ker je prodaja odvisna predvsem od interesa strank za nakup občinskih zemljišč. Glede na navedeno, je v letni program razpolaganja zajeto večje število parcel, ki tudi po oceni vrednosti presegajo v proračunu načrtovane prihodke od prodaje. Vrednost nepremičnin, je v tabeli navedena zgolj orientacijsko, pred neposredno izvedbo razpolaganja, pa morajo biti nepremičnine ovrednotene na podlagi uradnih cenitev v skladu z veljavno zakonodajo.

Program ravnanja vsebuje tudi načrt pridobivanja stvarnega premoženja, s katerim se izkaže odplačni način pridobitve stvarnega premoženja v breme občinskega proračuna. V načrt pridobivanja so vključene nepremičnine, ki jih občina pridobiva v last za potrebe izgradnje javne infrastrukture. Letni načrt pridobivanja zajema predvsem podatke o okvirni lokaciji, velikosti, vrsti nepremičnine, namenu odkupa in predvidenih sredstvih za nakup nepremičnin. Sklep o letnem načrtu ravnanja z nepremičnim in premičnim premoženjem Občine Črnomelj za leto 2022 je razviden v nadaljevanju.

Predlog sklepa:
Občinski svet Občine Črnomelj obravnava predlagani Sklep o letnem načrtu ravnanja z nepremičnim in premičnim premoženjem Občine Črnomelj za leto 2022 in ga sprejme v predlagani vsebini.

Pripravill:
Plut Katarina, OU
Tanja Ramuta, OU

Predlagatelj:
Andrej Kavšek l.r.
župan

Na podlagi drugega odstavka 24. člena Zakona o stvarnem premoženju države in samoupravnih lokalnih skupnosti (Uradni list RS, št. 11/2018, 70/2018, 61/2020) je Občinski svet občine Črnomelj na svoji 24. redni seji dne _____ sprejel naslednji

SKLEP
o letnem načrtu ravnanja z nepremičnim in premičnim premoženjem Občine Črnomelj za leto 2022

1. člen

S tem sklepom se določi letni načrt ravnanja z nepremičnim in premičnim premoženjem občine Črnomelj za leto 2022 (v nadaljevanju letni načrt ravnanja).

2. člen
LETNI NAČRT RAZPOLAGANJA S STVARNIM PREMOŽENJEM V LETU 2022

Letni načrt razpolaganja se načrtuje v orientacijski vrednosti 455.100,00 EUR od prodaje nepremičnin: zgradb, prostorov in stanovanj ter v orientacijski vrednosti 100.000,00 EUR od prodaje kmetijskih in gozdnih zemljišč in v orientacijski vrednosti 50.000,00 EUR od prodaje zemljišč namenjenih za gradnjo (stavbnih zemljišč) ter premičnega premoženja (prodaja lesa na rastilu) v vrednosti 30.000,00 EUR.

Letni načrt razpolaganja z nepremičnim premoženjem vključuje naslednje nepremično premoženje, ki je v lasti in upravljanju Občine Črnomelj:

A) Vrsta nepremičnine: ZEMLJIŠČE-kmetijsko in gozdno območje

Parc.št	K.o.	kultura	velikost (m2)	Orientacijska vrednost v EUR	način razpolaganja	Solast. delež.	Opombe
4809/3	Mavrlen-1539	pot	108	13,00	uskladitev zk stanja	1/1*	
4820/1	Mavrlen -1539	pot	Cca 100	500,00	prodaja	1/1	
1574	Nova Lipa-1555	vinograd	1230	908,00	prodaja	1/1	
4816/3	Mavrlen-1539	pot	85	59,00	prodaja	1/1	
4566/6	Petrova vas-1534	pot	Cca 1	0,12	uskladitev zk stanja	1/1*	

4766/5	Talčji Vrh-1536	pot	108	13,00	prodaja	1/1	
4787/41	Talčji Vrh-1536	pot	Cca 300	300,00	prodaja	1/1	
4817	Talčji vrh – 1536	gozd	11358	6.883,00	prodaja	1/1	
3168	Dobliče-1540	Njiva	737	816,00	prodaja	1/1	
3724/1	Preloka- 1564	gozd	20501	8.400,30	prodaja	1/2	*
2301/3	Preloka-1564	gozd	19296	7.293,72	prodaja	1/5	*
3816/2	Preloka-1564	gozd	2881	1.000,50	prodaja	1/5	*
1999	Vinica-1563	gozd	7751	3.425,00	prodaja	1/2	*
2301/5	Preloka-1564	gozd	8837	3.231,05	prodaja	1/1	*
2349/1	Preloka-1564	gozd	515	103,00	prodaja	1/1	*
3094/1	Preloka-1564	gozd	11964	4.339,20	prodaja	1/1	*
3708	Preloka-1564	gozd	2733	819,90	prodaja	1/1	*
3724/2	Preloka-1564	gozd	1723	516,90	prodaja	1/1	*
3724/3	Preloka-1564	gozd	363	163,35	prodaja	1/1	*
3729/1	Preloka-1564	gozd	7075	2.872,50	prodaja	1/1	*
3730	Preloka-1564	gozd	5154	2.319,30	prodaja	1/1	*
3736	Preloka-1564	gozd	773	390,42	prodaja	1/1	*
3737	Preloka-1564	gozd	457	137,10	prodaja	1/1	*
3738	Preloka-1564	gozd	176	532,80	prodaja	1/1	*
3739	Preloka-1564	gozd	331	99,30	prodaja	1/1	*
3795/3	Preloka-1564	gozd	1387	416,10	prodaja	1/1	*
3796	Preloka-1564	gozd	828	248,40	prodaja	1/1	*
3816/1	Preloka-1564	gozd	1198	419,00	prodaja	1/1	*
3884/1	Preloka-1564	gozd	871	261,30	prodaja	1/1	*
3884/2	Preloka-1564	gozd	165	49,50	prodaja	1/1	*
3906	Preloka-1564	gozd	469	140,70	prodaja	1/1	*
3909	Preloka-1564	gozd	852	255,60	prodaja	1/1	*
3911/2	Preloka-1564	gozd	158	47,40	prodaja	1/1	*
3938	Preloka-1564	gozd	9171	2.751,30	prodaja	1/1	*
3950	Preloka-1564	gozd	2064	619,20	prodaj	1/1	*
2657/1	Dobliče-1540	gozd	2189	1.790,00	prodaja	1/1	RN Jama
758	Butoraj – 1547	pašnik	1705	1. 520,00	prodaja	1/1	
759	Butoraj-1547	pašnik	2730	2.202,15	prodaja	1/1	
2000	Loka - 1541	pašnik	7342	4.841,00	Prodaja	1/1	
2001	Loka - 1541	pašnik	1453	1.364,00	Prodaja	1/1	
2002/1	Loka - 1541	pašnik	27315	12.552,00	Prodaja	1/1	
4415/2	Mavrlen – 1539	pašnik	317	300,00	prodaja	1/1	
2820	Butoraj-1547	pašnik	94	89,00	prodaja	1/1	
4869/2	Dragatuš-1550	pot	20	7,00	prodaja	1/1	
2367/10	Hrast pri Vinici-1554	pašnik	2555	2.060,00	prodaja	1/1	
657/2	Dobliče-1540	cesta	972	465,00	prodaja	1/1	
5354/3	Talčji vrh - 1536	pot	cca 387	304,32	prodaja	1/1	
218.S	Mavrlen-1539	vinograd	54	40,00	prodaja	1/1	
5349/1	Talčji vrh-1536	Pot	Cca 300	100,64	prodaja	1/1	

4249/1	Sinji vrh - 1560	Sadovnjak	302	237,00	prodaja	69/100	
4249/2	Sinji vrh – 1560	sadovnjak	252	198,00	Prodaja	69/100	
4258/1	Sinji vrh – 1560	vinograd	471	277,00	Prodaja	69/100	
4262/1	Sinji vrh – 1560	njiva	97	76,00	Prodaja	69/100	
4262/2	Sinji vrh – 1560	njiva	119	93,00	Prodaja	69/100	
4264	Sinji vrh – 1560	travnik	231	68,00	Prodaja	69/100	
4266/1	Sinji vrh – 1560	njiva	938	735,00	Prodaja	69/100	
4266/2	Sinji vrh – 1560	sadovnjak	245	192,00	Prodaja	69/100	
4267/1	Sinji vrh – 1560	njiva	108	85,00	Prodaja	69/100	
4267/2	Sinji vrh – 1560	njiva	111	87,00	Prodaja	69/100	
4268/2	Sinji vrh – 1560	travnik	259	76,00	Prodaja	69/100	
4321/1	Sinji vrh – 1560	vinograd	227	133,00	Prodaja	69/100	
4322/2	Sinji vrh – 1560	travnik	241	89,00	Prodaja	69/100	
4323	Sinji vrh – 1560	travnik	58	32,00	Prodaja	69/100	
4324	Sinji vrh - 1560	njiva travnik	300 1229	 666,00	Prodaja Prodaja	69/100	
4411	Sinji vrh – 1560	travnik	158	117,00	Prodaja	69/100	
4412	Sinji vrh – 1560	travnik	950	467,00	Prodaja	69/100	
4429/4	Sinji vrh – 1560	njiva	1995	1.462,00	Prodaja	69/100	
4429/2	Sinji vrh – 1560	sadovnjak	1602	1.576,00	Prodaja	69/100	
144/48. S	Sinji vrh - 1560	stavbišče	7	7,00	Prodaja	69/100	
1041/11	Sinji vrh – 1560	pašnik	2675	1.199,00	Prodaja	23/25	
1050	Sinji vrh – 1560	travnik	10280	3.494,00	Prodaja	23/25	
4253	Sinji vrh-1560	sadovnjak	1065	835,00	Prodaja	23/25	
4313	Sinji vrh – 1560	travnik	133	74,00	Prodaja	23/25	
4317	Sinji vrh – 1560	travnik	903	442,00	Prodaja	23/25	
4415	Sinji vrh – 1560	njiva	759	560,00	Prodaja	23/25	
4416	Sinji vrh – 1560	gozd	1306	643,00	Prodaja	23/25	
4417	Sinji vrh – 1560	travnik	1416	697,00	Prodaja	23/25	
4602/1	Sinji vrh – 1560	njiva	495	291,00	Prodaja	23/25	
4602/2	Sinji vrh - 1560	travnik	201	59,00	Prodaja	23/25	
991/2	Stara Lipa - 1556	pašnik	1996	737,00	prodaja	1/1	
992/1	Stara Lipa – 1556	pašnik	4946	1.825,00	prodaja	1/1	
994	Stara Lipa – 1556	pašnik	6768	2.497,00	prodaja	1/1	
999	Stara Lipa – 1556	travnik	6006	2.753,00	prodaja	1/1	
1000	Stara Lipa – 1556	travnik	406	269,00	prodaja	1/1	
1001	Stara Lipa-1556	travnik	2388	1.348,00	Prodaja	1/1	
1032	Stara Lipa-1556	pašnik	597	220,00	Prodaja	1/1	
1364	Stara Lipa-1556	pašnik	3138	2.386,00	Prodaja	1/1	
1365	Stara Lipa-1556	travnik	1165	1.039,00	Prodaja	1/1	
1413	Stara Lipa-1556	travnik	6772	2.616,00	Prodaja	1/1	
1444	Stara Lipa-1556	travnik	4097	1.749,00	Prodaja	1/1	
1445	Stara Lipa-1556	travnik	3356	1.509,00	Prodaja	1/1	
1456	Stara Lipa -1556	travnik	3892	2.918,00	prodaja	1/1	

1816/1	Stara Lipa-1556	gozd	114	108,19	Prodaja	1/1	
1816/2	Stara Lipa-1556	gozd	58	55,04	Prodaja	1/1	
1816/3	Stara Lipa- 1556	gozd	1648	1.470,11	prodaja	1/1	
1817	Stara Lipa-1556	travnik	245	90,00	Prodaja	1/1	
1821	Stara Lipa-1556	travnik	111	33,00	Prodaja	1/1	
1822	Stara Lipa-1556	travnik	1104	407,00	Prodaja	1/1	
1823	Stara Lipa-1556	travnik	989	365,00	Prodaja	1/1	
1826	Stara Lipa-1556	travnik	1270	1.133,00	Prodaja	1/1	
1833	Stara Lipa-1556	vinograd	277	136,00	Prodaja	1/1	
1834	Stara Lipa-1556	travnik	2881	1.063,00	Prodaja	1/1	
1916/1	Stara Lipa-1556	njiva	251	185,00	Prodaja	1/1	
1916/2	Stara Lipa-1556	travnik	1594	588,00	Prodaja	1/1	
1917	Stara Lipa-1556	njiva	374	276,00	Prodaja	1/1	
1918	Stara Lipa-1556	travnik	2726	1.006,00	Prodaja	1/1	
2170	Stara Lipa-1556	njiva	493	364,00	Prodaja	1/1	
2171	Stara Lipa-1556	travnik	2108	778,00	prodaja	1/1	
2334	Stara Lipa-1556	njiva	885	980,00	Prodaja	1/1	
2409	Stara Lipa-1556	pašnik	1093	403,00	Prodaja	1/1	
2410	Stara Lipa-1556	pašnik	1539	568,00	Prodaja	1/1	
2434	Stara Lipa-1556	njiva	586	649,00	Prodaja	1/1	
1033	Stara Lipa-1556	pašnik	3845	2.883,00	Prodaja	1/1	
700/1	Nova Lipa - 1555	njiva	442	435,00	Prodaja	1/1	
700/2	Nova Lipa – 1555	travnik	129	48,00	Prodaja	1/1	
715	Nova Lipa - 1555	njiva	821	695,00	Prodaja	1/1	
821	Nova Lipa - 1555	travnik	2639	974,00	Prodaja	1/1	
857/1	Nova Lipa - 1555	njiva	680	502,00	Prodaja	1/1	
857/2	Nova Lipa - 1555	travnik	6234	2.300,00	Prodaja	1/1	
857/3	Nova Lipa - 1555	travnik	3039	1.121,00	Prodaja	1/1	
857/4	Nova Lipa - 1555	njiva	1467	1.083,00	Prodaja	1/1	
858/1	Nova Lipa - 1555	pašnik	2733	1.008,00	Prodaja	1/1	
870	Nova Lipa - 1555	travnik	212	78,00	Prodaja	1/1	
877/1	Nova Lipa - 1555	pašnik	3043	1.123,00	Prodaja	1/1	
877/2	Nova Lipa - 1555	travnik	5258	1.940,00	Prodaja	1/1	
877/3	Nova Lipa – 1555	njiva	1593	1.176,00	Prodaja	1/1	
5106	Tanča Gora - 1549	njiva	9434	10.443,00	Prodaja	1/1	
2736/19	Tanča Gora - 1549	gozd	7723	4.837,00	Prodaja	1/1	
2838/3	Tanča Gora - 1549	gozd	1149	717,48	Prodaja	1/1	
1995	Dobliče - 1540	gozd	1917	1.710,00	Prodaja	1/1	
2256	Dobliče - 1540	gozd	1834	1.722,00	Prodaja	1/1	
2315/1	Dobliče - 1540	gozd	1611	1.513,00	Prodaja	1/1	
2335	Dobliče - 1540	pašnik	1111	919,00	Prodaja	1/1	
2360/1	Dobliče - 1540	pašnik	885	840,00	Prodaja	1/1	
4564/2	Mavrlen - 1539	gozd	8326	4.764,00	Prodaja	1/1	
4716/1	Mavrlen - 1539	travnik	4409	2.956,00	Prodaja	1/1	

4716/2	Mavrlen - 1539	travnik	2277	1.730,00	Prodaja	1/1	
4717	Mavrlen - 1539	travnik	813	727,00	Prodaja	1/1	
3204/136	Stari Trg ob Kolpi	gozd	1575	794,00	Prodaja	1/1	
426	Sinji vrh - 1560	njiva	367	288,00	Prodaja	1/3	
1163/1	Sinji vrh-1560	travnik	2923	1.079,00	prodaja	1/3	
1163/2	Sinji vrh-1560	njiva	241	178,00	prodaja	1/3	
1165	Sinji vrh-1560	njiva	1570	1.159,00	prodaja	1/3	
2269	Bedenj-1545	pašnik	202	75,00	Prodaja	1/1	
2178/2	Bedenj-1545	travnik	1536	567,00	Prodaja	1/1	
2205/2	Bedenj-1545	travnik	1205	445,00	Prodaja	1/1	
2307	Bedenj-1545	travnik	342	126,00	Prodaja	1/1	
2308	Bedenj-1545	pašnik	133	49,00	Prodaja	1/1	
2167/1	Bedenj-1545	travnik	5460	2.015,00	Prodaja	1/1	
2169/2	Bedenj-1545	travnik	3334	1.640,00	Prodaja	1/1	
2301	Bedenj-1545	pašnik	169	62,00	Prodaja	1/1	
2302	Bedenj-1545	travnik	903	333,00	Prodaja	1/1	
2287/49	Radenci-1559	gozd	1.234	601,00	Prodaja	1/1	
2733/2	Griblje-1544	neplodno	212	26,00	Prodaja	1/1	
1432	Talčji vrh-1536	njiva	590	435,00	prodaja	1/1	
1713/433	Vinica-1563	pašnik	32640	12.044,00	prodaja	1/1	
3257/23	Predgrad-1602	gozd	17136	8.465,00	prodaja	1/1	
3267/2	Predgrad-1602	pašnik	2690	1.345,00	prodaja	1/1	
3257/28	Predgrad-1602	gozd	10794	5.332,00	prodaja	1/1	
503/145	Predgrad-1602	gozd	1464	732,00	prodaja	1/1	
3171/27	Predgrad-1602	njiva	22	17,60	prodaja	1/1	
333	Predgrad-1602	pašnik	130	65,00	prodaja	1/1	
334	Predgrad-1602	pašnik	1426	713,00	prodaja	1/1	
2972/4	Stari Trg ob Kolpi-1557	njiva	47	31,00	prodaja	1/1	
3171/144	Predgrad-1602	njiva	47	23,50	prodaja	1/1	
3052	Dragatuš-1550	pašnik	1806	1.127,74	prodaja	1/1	
3053	Dragatuš-1550	travnik	338	224,513	prodaja	1/1	
3061	Dragatuš-1550	travnik	119	35,00	prodaja	1/1	
3063	Dragatuš-1550	travnik	424	125,00	prodaja	1/1	
3068	Dragatuš-1550	travnik	590	392,00	Prodaja	1/1	
3069	Dragatuš-1550	pašnik	1363	851,00	Prodaja	1/1	
3070	Dragatuš-1550	travnik	550	365,00	Prodaja	1/1	
3071	Dragatuš-1550	travnik	2647	1.494,64	Prodaja	1/1	
4301/1	Dragatuš-1550	travnik	299	88,00	Prodaja	1/1	
4301/2	Dragatuš-1550	travnik	378	111,00	Prodaja	1/1	
4316	Dragatuš-1550	travnik	910	268,00	Prodaja	1/1	
4318	Dragatuš-1550	njiva	205	161,00	Prodaja	1/1	
3079/4	Dragatuš-1550	pašnik	3762	1.975,00	Prodaja	1/1	
3934	Dragatuš-1550	travnik	115	34,00	Prodaja	1/1	

3935	Dragatuš-1550	travnik njiva	728 200	364,00	Prodaja	1/1	
3950/2	Dragatuš-1550	travnik	1401	412,00	Prodaja	1/1	
3953	Dragatuš-1550	njiva	410	241,00	Prodaja	1/1	
3956	Dragatuš-1550	njiva	248	194,00	Prodaja	1/1	
3972	Dragatuš-1550	njiva	68	50,00	Prodaja	1/1	
3973	Dragatuš-1550	njiva	2018	1.489,00	Prodaja	1/1	
4058	Dragatuš-1550	njiva	1712	1.685,00	Prodaja	1/1	
4059	Dragatuš-1550	travnik	320	94,00	Prodaja	1/1	
4062	Dragatuš-1550	travnik	3000	882,00	Prodaja	1/1	
4063	Dragatuš-1550	travnik	173	51,00	Prodaja	1/1	
4073	Dragatuš-1550	travnik	281	104,00	Prodaja	1/1	
4078	Dragatuš-1550	travnik	817	240,00	prodaja	1/1	
4079	Dragatuš-1550	travnik	126	37,00	Prodaja	1/1	
4080/1	Dragatuš-1550	travnik	511	150,00	Prodaja	1/1	
4080/3	Dragatuš-1550	travnik	378	111,00	prodaja	1/1	
901/18	Nova Lipa-1555	pašnik	5402	1.993,00	prodaja	1/1	
1062/2	Nova Lipa-1555	travnik	5334	1.968,00	prodaja	1/1	
1176/3	Nova Lipa-1555	pašnik	11570	4.882,00	prodaja	1/1	
1188/1	Nova Lipa-1555	pašnik	8776	3.238,00	prodaja	1/1	
1358	Nova Lipa-1555	gozd	4007	1711,19	prodaja	1/1	
1767	Nova Lipa-1555	gozd	13092	4.249,00	prodaja	1/1	
1947/2	Marindol-1565	pot	326	2.608,40	prodaja	1/1	
5374/7	Talčji vrh-1536	pot	328	121,00	prodaja	1/1	
2856	Tanča Gora - 1549	pašnik	317	117,00	prodaja	1/1	
1806/3	Butoraj-1547	pašnik	313	115,00	Prodaja/menjava	1/1	
1713/12	Vinica-1563	neplodno	3470	2.464,00	prodaja	1/1	
609/66	Sinji Vrh-1560	pašnik	285	83,79	prodaja	1/1	
563.S	Talčji vrh-1536	stavbišče	36	36,00	prodaja	1/1	
1991/23	Učakovci-1562	pašnik	1410	520,00	prodaja	1/1	
3516/2	Adlešiči-1552	pašnik	645	238,00	prodaja	1/1	
5154/7	Adlešiči-1552	pot	647	80,00	prodaja	1/1	
1574	Nova Lipa-1555	vinograd	1230	908,00	prodaja	1/1	
3047/2	Butoraj-1547	pašnik	100	39,00	prodaja	1/1	
29/21	Damelj-1561	pašnik	735	271,00	prodaja	1/1	
3047/5	Butoraj-1547	zemljišče	299	2990,00	Prodaja/menjava	1/1	
3047/4	Butoraj -1547	zemljišče	809	809,00	Prodaja/menjava	1/1	
2217	Tribuče-1546	pot	762	199,00	prodaja	1/1	
1536	Butoraj-1547	pašnik	1270	469,00	prodaja	1/1	
1689	Bedenj-1545	vinograd	865	632,00	prodaja	1/1	Razdružitev s SKZG
133/6. S	Bedenj-1545	stavbišče	36	4,00	prodaja	1/1	Razdružitev s SKZG
1253/21	Loka - 1541	travnik	1541	1.254,00	Prodaja	1/1	
4547/6	Petrova vas-1534	pot	Cca 80	52,40	prodaja	1/1	
4827	Talčji vrh-1536	neplodno	838	50,00	prodaja	1/1	

4826	Talčji VRH-1536	gozd	3384	2.852,00	prodaja	1/1	
3384	Talčji Vrh-1536	gozd	615	227,00	prodaja	1/1	
4400	Tanča Gora-1549	njiva	465	458,00	prodaja	1/1	
3592/1	Dobliče - 1540	pot	1136	995,00	prodaja	1/1	
2557/3	Hrast pri Vinici-1554	pot	521	64,00	prodaja/menjava	1/1	
2133/1	Hrast pri Vinici-1554	pašnik	1330	491,00	prodaja/menjava	1/1	
2921/2	Adlešiči-1552	pašnik	7548	4.727,00	Prodaja/menjava	1/1	
252/3	Preloka-1564	travnik	773	285,00	prodaja	1/1	
252/8	Preloka-1564	njiva	575	424,00	prodaja	1/1	
253/6	Preloka-1564	njiva	1698	1.253,00	prodaja	1/1	
1414/1	Preloka-1564	pašnik	1477	545,00	prodaja	1/1	
1434/4	Preloka-1564	pašnik	496	183,00	prodaja	1/1	
1445	Preloka-1564	vinograd	437	430,00	prodaja	1/1	
1446/1	Preloka-1564	vinograd	340	335,00	prodaja	1/1	
1450/3	Preloka-1564	vinograd	46	67,00	prodaja	1/1	
1458/7	Preloka-1564	travnik	1134	418,00	Prodaja	1/1	
1458/8	Preloka-1564	sadovnjak	189	139,00	prodaja	1/1	
1459/1	Preloka-1564	sadovnjak	774	571,00	prodaja	1/1	
1466/3	Preloka-1564	pašnik	255	94,00	prodaja	1/1	
1490/27	Preloka-1564	njiva	570	421,00	prodaja	1/1	
1490/36	Preloka-1564	pašnik	485	234,00	prodaja	1/1	
1490/38	Preloka-1564	pašnik	183	115,00	prodaja	1/1	
1490/56	Preloka-1564	sadovnjak	77	57,00	prodaja	1/1	
1491/1	Preloka-1564	njiva	49	48,00	Prodaja	1/1	
1550/2	Preloka-1564	njiva	259	255,00	prodaja	1/1	
1566/36	Preloka-1564	njiva	599	442,00	prodaja	1/1	
1598/2	Preloka-1564	pašnik	2795	1.375,00	prodaja	1/1	
1599/5	Preloka-1564	pašnik	2878	1.416,00	prodaja	1/1	
1640/2	Preloka-1564	njiva	575	424,00	prodaja	1/1	
1670/4	Preloka-1564	travnik	960	354,00	prodaja	1/1	
1680	Preloka-1564	njiva	183	135,00	prodaja	1/1	
1681	Preloka-1564	travnik	536	198,00	prodaja	1/1	
1682	Preloka-1564	travnik	863	318,00	prodaja	1/1	
1736	Preloka-1564	travnik	1061	392,00	prodaja	1/1	
1741	Preloka-1564	njiva	299	221,00	prodaja	1/1	
1742	Preloka-1564	travnik	2586	954,00	Prodaja	1/1	
1772/2	Preloka-1564	pašnik	950	351,00	prodaja	1/1	
1772/3	Preloka-1564	travnik	687	254,00	prodaja	1/1	
1773	Preloka-1564	njiva	212	209,00	prodaja	1/1	
1776	Preloka-1564	njiva	824	405,00	prodaja	1/1	
1919/1	Preloka-1564	travnik	1505	555,00	prodaja	1/1	
2002/1	Preloka-1564	gozd	4784	3.405,00	prodaja	1/1	
2005/1	Preloka-1564	gozd	2474	1.397,00	prodaja	1/1	
2055/2	Preloka-1564	pašnik	1399	516,00	Prodaja	1/1	

2156/2	Preloka-1564	gozd	3333	2.499,00	prodaja	1/1	
2156/6	Preloka-1564	gozd	4029	2.868,00	prodaja	1/1	
2156/11	Preloka-1564	gozd	3914	2.934,00	prodaja	1/1	
2193/2	Preloka-1564	njiva	2212	1.784,00	prodaja	1/1	
2447/4	Preloka-1564	gozd	3118	1.636,00	prodaja	1/1	
2447/6	Preloka-1564	gozd	1301	812,00	prodaja	1/1	
2447/9	Preloka-1564	gozd	1577	985,00	prodaja	1/1	
2447/11	Preloka-1564	gozd	398	264,00	Prodaja	1/1	
1684/1	Preloka-1564	travnik	1351	499,00	prodaja	1/1	
1686/1	Preloka-1564	njiva	1232	909,00	prodaja	1/1	
115/1	Marindol-1565	pašnik	70	34,00	prodaja	1/1	
4083	Dragatuš-1550	pašnik	4827	1.419,00	prodaja	1/1	
2741/3	Tanča Gora - 1549	pašnik	2218	818,00	prodaja	10/37	
2112	Tanča Gora-1549	travnik	58	55,00	prodaja	1/1	
2111	Tanča Gora-1549	vinograd	593	584,00	prodaja	1/1	
4962/2	Tanča Gora-1549	pot	Cca 200	24,70	prodaja	1/1	
2938	Stari Trg ob Kolpi - 1557	gozd	5514	1.995,00	prodaja	1/1	
286	Radenci-1559	njiva	482	425,00	Prodaja	1/1	
399/1	Radenci-1559	travnik	43	38,00	Prodaja	1/1	
480	Radenci-1559	travnik	248	97,00	prodaja	1/1	
541	Radenci-1559	njiva	482	283,00	prodaja	1/1	
556	Radenci-1559	travnik	881	518,00	prodaja	1/1	
584	Radenci-1559	travnik	133	52,00	prodaja	1/1	
633	Radenci-1559	njiva	277	244,00	prodaja	1/1	
635	Radenci-1559	travnik	137	54,00	prodaja	1/1	
691	Radenci-1559	travnik	338	199,00	prodaja	1/1	
731	Radenci-1559	travnik	72	42,00	prodaja	1/1	
740	Radenci-1559	travnik	76	45,00	prodaja	1/1	
761	Radenci-1559	njiva	241	213,00	prodaja	1/1	
860	Radenci-1559	travnik	680	200,00	prodaja	1/1	
861	Radenci-1559	travnik	54	16,00	prodaja	1/1	
1990/56	Radenci-1559	gozd	3377	1.572,00	prodaja	1/1	
1764/3	Radenci-1559	pašnik	435	244,00	prodaja	1/1	
1764/4	Radenci-1559	pašnik	662	332,00	prodaja	1/1	
1967/1	Radenci-1559	njiva	36	23,00	prodaja	1/1	
1950	Radenci-1559	njiva	61	40,00	prodaja	1/1	
2092	Radenci-1559	travnik	1895	930,00	prodaja	1/1	
2291/9	Radenci-1559	pašnik	191	181,00	prodaja	1/1	
1247	Petrova vas-1534	gozd	1539	1.522,00	prodaja	3/7	
1490	Petrova vas-1534	travnik	129	16,00	prodaja	3/7	
2440	Petrova vas-1534	travnika	4481	1.653,00	prodaja	3/7	
2452	Petrova vas-1534	njiva	367	271,00	prodaja	3/7	
2453	Petrova vas-1534	travnik	1190	439,00	prodaja	3/7	
3297/3	Predgrad - 1602	travnik	734	367,00	prodaja	1/1	

2454	Petrova vas-1534	njiva	183	180,00	prodaja	3/7	
2455	Petrova vas-1534	travnik	65	24,00	prodaja	3/7	
2471	Petrova vas-1534	gozd	1133	1.011,00	prodaja	3/7	
2474	Petrova vas-1534	travnik	1493	1.332,00	prodaja	3/7	
2541	Petrova vas-1534	travnik	1137	1.014,00	prodaja	3/7	
3237	Petrova vas-1534	gozd	446	446,00	prodaja	3/7	
3307	Petrova vas-1534	njiva	2867	2.116,00	prodaja	3/7	
3308	Petrova vas-1534	travnik	108	40,00	prodaja	3/7	
3322	Petrova vas-1534	njiva	4014	2.962,00	prodaja	3/7	
3366	Petrova vas-1534	travnik	79	29,00	prodaja	3/7	
3432	Petrova vas-1534	travnik	356	131,00	prodaja	3/7	
3433/1	Petrova vas-1534	travnik	1690	624,00	prodaja	3/7	
3433/2	Petrova vas-1534	travnik	773	285,00	prodaja	3/7	
3437	Petrova vas-1534	travnik	158	58,00	prodaja	3/7	
160/1	Bedenj-1545	gozd	1941	1.513,00	prodaja	2/3	
161/2	Bedenj-1545	travnik	7191	3.015,00	prodaja	2/3	
161/4	Bedenj-1545	gozd	17314	7.609,00	prodaja	2/3	
2281	Preloka-1564	gozd	3395	1.527,00	prodaja	1/1	
2295	Preloka-1564	pašnik	7780	4.258,00	prodaja	1/1	
2307	Preloka-1564	gozd	87570	22.072,00	prodaja	1/1	
3711/1	Preloka-1564	njiva	3377	1.661,00	prodaja	1/1	
3850	Preloka-1564	gozd	8427	2.917,00	prodaja	1/1	
2287	Preloka-1564	gozd	10682	3.589,00	prodaja	1/1	
3711/2	Preloka-1564	gozd	12736	5.718,00	prodaja	1/1	
1370/2	Belčji Vrh-1551	travnik	9258	3.416,00	prodaja	1/1	
434	Belčji Vrh 1551	pašnik	1439	708,00	prodaja	1/1	
435/1	Belčji Vrh-1551	pašnik	17023	8.375,00	prodaja	1/1	
932/2	Belčji Vrh-1551	travnik	5165	1906,00	prodaja	1/1	
287/1	Belčji Vrh-1551	njiva	2500	1.845,00	prodaja	1/1	
302/1	Belčji Vrh-1551	njiva	2626	1.938,00	prodaja	1/1	
338/36	Cerovec -1489	pašnik	7568	4.265,00	prodaja	7583/10000	
518	Cerovec -1489	travnik	396	244,00	prodaja	7583/10000	
569	Cerovec -1489	travnik	2920	2.698,00	prodaja	7583/10000	
261	Cerovec -1489	gozd	1266	1.070,00	prodaja	7583/10000	
162	Cerovec -1489	travnik	2216	1.365,00	prodaja	7583/10000	
46/3	Cerovec -1489	travnik	326	201,00	prodaja	7583/10000	
42	Cerovec -1489	travnik	216	200,00	prodaja	7583/10000	
46/2	Cerovec -1489	travnik	1051	971,00	prodaja	7583/10000	
41	Cerovec -1489	travnik	914	845,00	prodaja	7583/10000	
39	Cerovec -1489	travnik	1493	920,00	prodaja	7583/10000	
2010	Marindol-1565	gozd	9794	4.246,00	prodaja	1/1	
2009	Marindol-1565	gozd	9211	5.705,00	prodaja	1/1	
90/53.S	Tanča Gora -	stavbišče	36	360,00	prodaja	1/1	
1904/9	Marindol-1565	pot	Cca 100	800,00	Prodaja/menjava	1/1	

28	Cerovec -1489	travnik	320	197,00	prodaja	7583/10000	
2741/3	Tanča Gora-1549	zemljišče	2218	818,00	prodaja	10/37	
2741/2	Tanča Gora-1549	zemljišče	2784	1.027,00	prodaja	10/37	
2742	Tanča Gora-1549	zemljišče	683	611,00	prodaja	10/37	
2741/1	Tanča Gora-1549	zemljišče	36282	13.623,00	prodaja	10/37	
4821	Mavrlen-1539	zemljišče	cca 100	800,00	prodaja	1/1	
5414	Talčji Vrh-1536	zemljišče	154	1.232,00	prodaja	1/1	
5413	Talčji vrh - 1536	zemljišče	cca 100	1.000,00	prodaja	1/1	
371	Preloka-1564	zemljišče	23231	6.349,00	prodaja	1/1	
1766/5	Golek-1548	zemljišče	396	1.980,00	prodaja	1/1	delno kmetijsko/delno poselitveno
4971/9	Tanča Gora-1549	zemljišče	142	1.420,00	prodaja	1/1	delno kmetijsko/delno poselitveno
5354/4	Talčji Vrh-1536	zemljišče	904	2000,00	prodaja	1/1	delno kmetijsko/delno poselitveno
5354/3	Talčji Vrh-1536	zemljišča	644	1200,00	prodaja	1/1	delno kmetijsko/delno poselitveno območje
2796/1	Stara Lipa-1556	zemljišče	1369	930,00	Prodaja/menjava	1/1	
2796/2	Stara Lipa-1556	zemljišče	105	210,00	prodaja	1/1	
2796/3	Stara Lipa-1556	zemljišče	216	432,00	prodaja	1/1	
1893/4	Stara Lipa-1556	zemljišče	32223	24.559,00	prodaja	1/1	
1097	Dobliče-1540	zemljišče	752	752,00	prodaja	1/1	
4558/2	Petrova vas-1534	zemljišče	35	30,00	prodaja	1/1	
2889/4	Belčji vrh-1551	zemljišče	291	2.910,00	prodaja	1/1	
2566/12	Loka-1541	zemljišče	Cca 1200	2.400,00	prodaja	1/1	
2588/2	Belčji Vrh-1551	zemljišče	410	151,00	prodaja	7/12	
2588/3	Belčji Vrh-1551	zemljišče	270	100,00	prodaja	7/12	
2589/0	Belčji Vrh-1551	zemljišče	6344	3.396,00	prodaja	7/12	
2606/0	Belčji Vrh-1551	zemljišče	6003	2.500,00	prodaja	7/12	
2808/5	Belčji Vrh-1551	zemljišče	24744	9.178,00	prodaja	7/12	
2588/1	Belčji Vrh-1551	zemljišče	9056	3.342,00	prodaja	7/12	
2807	Belčji Vrh-1551	zemljišče	25766	9.508,00	prodaja	7/12	
355	Tribuče - 1546	zemljišče/gozd	2349	1995,00	prodaja	1/1	
2298	Preloka- 1564	zemljišče	33201	18.260,55	prodaja	1/1	
2531	Preloka- 1564	zemljišče	3503	1.155,99	prodaja	1/1	
2532/1	Preloka- 1564	zemljišče	593	176,12	prodaja	1/1	
252/4	Preloka- 1564	Zemljišče	535	1.070,00	prodaja	1/1	
253/3	Preloka- 1564	Zemljišče	1958	3.916,00	prodaja	1/1	
1466/1	Preloka- 1564	Zemljišče	244	73,20	prodaja	1/1	
1473/9	Preloka- 1564	Zemljišče	286	572,00	prodaja	1/1	
1473/11	Preloka- 1564	zemljišče	389	778,00	prodaja	1/1	
1490/1	Preloka- 1564	zemljišče	876	1.752,00	prodaja	1/1	
1490/22	Preloka- 1564	zemljišče	908	1.816,00	prodaja	1/1	
1490/23	Preloka- 1564	zemljišče	772	1544	prodaja	1/1	

1490/33	Preloka- 1564	zemljišče	1091	2182,00	prodaja	1/1	
1490/37	Preloka- 1564	zemljišče	501	1002,00	prodaja	1/1	
1490/46	Preloka- 1564	zemljišče	422	844,00	prodaja	1/1	
1492	Preloka- 1564	zemljišče	1232	2462,00	prodaja	1/1	
1496/1	Preloka- 1564	zemljišče	301	602,00	prodaja	1/1	
1534/3	Preloka- 1564	zemljišče	498	996,00	prodaja	1/1	
1534/7	Preloka- 1564	zemljišče	765	1530	prodaja	1/1	
1566/40	Preloka- 1564	zemljišče	263	526,00	prodaja	1/1	
1593/3	Preloka-1564	zemljišče	3923	7.846,00	prodaja	1/1	
2532/2	Preloka- 1564	zemljišče	4909	1.619,97	prodaja	1/1	
2773	Preloka- 1564	zemljišče	1320	2.640,00	prodaja	1/1	
2888	Preloka- 1564	zemljišče	1212	2424,00	prodaja	1/1	
2011	Marindol-1565	zemljišče	227	227,00	prodaja	1/1	
1530	Belčji Vrh-1551	zemljišče	349	122,15	prodaja	1/1	
1564	Belčji Vrh-1551	zemljišče	816	285,00	prodaja	1/1	
1590	Belčji Vrh-1551	zemljišče	1762	616,70	prodaja	1/1	
1651	Belčji Vrh-1551	zemljišče	7290	2.551,50	prodaja	1/1	
1661	Belčji Vrh-1551	zemljišče	7370	2.579,50	prodaja	1/1	
1683	Belčji Vrh-1551	zemljišče	2701	945,35	prodaja	1/1	
2694/33	Učakovci-1562	zemljišče	176	70,40	prodaja	1/1	
2313	Radenci-1559	zemljišče	Cca 80	160,00	prodaja	1/1	
2426/2	Loka-1541	zemljišče	Cca 220	220,00	prodaja	1/1	
5320	Talčji Vrh-1536	zemljišče	Cca 250	375,00	prodaja	1/1	
1570/1	Adlešiči- 1552	zemljišče	1324	977,11	prodaja	1/1	
4808	Mavrlen - 1539	zemljišče	120	120,00	prodaja	1/1	
*268	Adlešiči-1552	zemljišče	37	4,55	prodaja	1/1	
2839/6	1549- Tanča Gora	zemljišče	998	368,00	prodaja	1/1	
4858/2	1536- Talčji Vrh	zemljišče	66	132,00	Prodaja/uskladitev zk stanja	1/1	
2414/9	Učakovci-1562	zemljišče	339	152,55	prodaja	1/1	
3368	1540- Dobliče	zemljišče	76	76,00	Prodaja/menjava	1/1	
3367/2	1540-Dobliče	zemljišče	111	122,88	Prodaja/menjava	1/1	
3592/1	1540-Dobliče	zemljišče	Cca 270	300,00	Prodaja/menjava	1/1	
2768/1	1540-Dobliče	zemljišče	880	865,92	'prodaja	1/1	
2768/2	1540-Dobliče	zemljišče	915	900,00	prodaja	1/1	
2769/1	1540-Dobliče	zemljišče	126	126,00	prodaja	1/1	
2769/2	1540-Dobliče	zemljišče	157	157,93	prodaja	1/1	
40/1	1539 Mavrlen	zemljišče	647	608,00	prodaja	1/1	
1374/36	1553- Bojanci	zemljišče	17260	8.681,26	prodaja	1/1	
643	Cerovec-1489	travnik	2410	2227,00	prodaja	7583/10000	
1388	1552-Adlešiči	zemljišče	740	273,00	prodaja	1/1	
4502/11	1536- Talčji Vrh	zemljišče	604	604,00	prodaja	1/1	
*90/53	1549- Tanča Gora	zemljišče	36	72,00	prodaja	1/1	
1072	Talčji Vrh-1536	travnik	2460	2.231,00	prodaja	3/7	

1073	Talčji Vrh-1536	gozd	255	285,00	prodaja	3/7	
4787/1	1536-Talčji Vrh	zemljišče	Cca 180,00	360,00	prodaja	1/1	
4919	1536-Talčji Vrh	zemljišče	5018	4.937,71	prodaja	1/1	
4923/1	1536-Talčji Vrh	zemljišče	610	600,24	prodaja	1/1	
4924/1	1536-Talčji vrh	zemljišče	654	654,00	prodaja	1/1	
4924/2	1536-Talčji Vrh	zemljišče	526	388,19	prodaja	1/1	
1873/15	1555- Nova Lipa	zemljišče	Cca 200	200,00	prodaja	1/1	
3572/2	1540-Dobliče	zemljišče	87	200,00	prodaja	1/1	
5297/2	1536-Talčji vrh	zemljišče	17	100,00	prodaja	1/1	
1117/3	1562- Učakovci	zemljišče	Cca 100	200,00	prodaja	1/1	
1117/2	1562- Učakovci	zemljišče	Cca 100	200,00	prodaja	1/1	
493/3	1550-Dragatuš	zemljišče	578	578,00	Prodaja/menjava	1/1	
493/5	1550-Dragatuš	zemljišče	1409	1.409,00	Prodaja/menjava	1/1	
30/28	2490-Postojna	zemljišče	640	1.280,00	prodaja	1/6	
30/26	2490- Postojna	zemljišče	12250	7.350,00	prodaja	1/6	
30/27	2490-Postojna	zemljišče	260	520,00	prodaja	1/6	
604	1560- Sinji Vrh	Zemljišče	13001	3.716,40	prodaja	1/3	
609/56	1560- Sinji Vrh	Zemljišče	12795	3.719,51	prodaja	1/3	
773/6	1560- Sinji Vrh	Zemljišče	789	1.625,00	prodaja	1/3	
782/3	1560- Sinji Vrh	Zemljišče	281	138,25	prodaja	1/3	
782/5	1560- Sinji Vrh	Zemljišče	2165	636,00	prodaja	1/3	
789	1560- Sinji Vrh	Zemljišče	4555	1.680,00	prodaja	1/3	
790	1560- Sinji Vrh	Zemljišče	568	419,80	prodaja	1/3	
791	1560- Sinji Vrh	Zemljišče	1703	628,41	prodaja	1/3	
792	1560- Sinji Vrh	Zemljišče	494	364,57	prodaja	1/3	
793	1560- Sinji Vrh	zemljišče	343	201,68	prodaja	1/3	
1150/2	1560- Sinji Vrh	Zemljišče	4538	1.334,17	prodaja	1/3	
1150/26	1560- Sinji Vrh	Zemljišče	1419	834,37	prodaja	1/3	
1242/5	1560- Sinji Vrh	Zemljišče	1361	704,17	prodaja	1/3	
2088/1	1560- Sinji Vrh	Zemljišče	2888	1065,67	prodaja	1/3	
2088/2	1560- Sinji Vrh	Zemljišče	277	102,21	prodaja	1/3	
2212/2	1560- Sinji Vrh	Zemljišče	3056	1.127,66	prodaja	1/3	
2213/2	1560- Sinji Vrh	Zemljišče	360	265,68	prodaja	1/3	
2214	1560- Sinji Vrh	Zemljišče	407	300,37	prodaja	1/3	
2307	1560- Sinji Vrh	Zemljišče	10481	3.891,46	prodaja	1/3	
2318/7	1560- Sinji Vrh	Zemljišče	23005	6.948,98	prodaja	1/3	
2318/8	1560- Sinji Vrh	Zemljišče	3949	1.963,23	prodaja	1/3	
2490	1560- Sinji Vrh	Zemljišče	11725	6.564,94	prodaja	1/3	
4705/150	1560- Sinji Vrh	zemljišče	1547	800,41	prodaja	1/3	
99/1.S	1560- Sinji Vrh	zemljišče	29	30,00	prodaja	1/3	
773/18	1560- Sinji Vrh	zemljišče	8	10,00	prodaja	1/3	
773/17	1560- Sinji Vrh	zemljišče	233	584,72	prodaja	1/3	
773/16	1560- Sinji Vrh	zemljišče	8	80,00	prodaja	1/3	
773/11	1560- Sinji Vrh	zemljišče	96	960,00	prodaja	1/3	

777/2	1560- Sinji Vrh	zemljišče	345	339,48	prodaja	1/3	
1246/1	1560- Sinji Vrh	zemljišče	3491	2576,36	prodaja	1/3	
1246/5	1560- Sinji Vrh	zemljišče	311	229,52	prodaja	1/3	
1246/2	1560-Sinji Vrh	zemljišče	603	222,51	prodaja	1/3	
784/9	1560- Sinji Vrh	zemljišče	151	55,72	prodaja	1/3	
784/22	1560-Sinji Vrh	zemljišče	127	46,86	prodaja	1/3	
2694/184	1562- Učakovci	zemljišče	72	600,00	Prodaja/menjava	1/1	
2694/186	1562-Učakovci	zemljišče	110	990,00	Prodaja/menjava	1/1	
784/10	1560.Sinji Vrh	zemljišče	128	47,23	prodaja	1/3	
51/1	1560- Sinji Vrh	Zemljišče	385	142,07	prodaja	1/3	
51/2	1560- Sinji Vrh	zemljišče	58	21,40	prodaja	1/3	
77	1560- Sinji Vrh	zemljišče	1601	1.575,38	prodaja	1/3	
228	1560- Sinji Vrh	zemljišče	345	254,61	prodaja	1/3	
241	1560- Sinji Vrh	zemljišče	780	575,64	prodaja	1/3	
424	1560- Sinji Vrh	zemljišče	353	138,38	prodaja	1/3	
426	1560- Sinji Vrh	zemljišče	367	287,73	prodaja	1/3	
510	1560- Sinji Vrh	zemljišče	342	100,55	prodaja	1/3	
511	1560- Sinji Vrh	zemljišče	126	74,09	prodaja	1/3	
513/1	1560- Sinji Vrh	zemljišče	1314	386,32	prodaja	1/3	
513/2	1560- Sinji Vrh	zemljišče	708	208,15	prodaja	1/3	
514	1560- Sinji Vrh	zemljišče	104	61,15	prodaja	1/3	
761/4	1560- Sinji Vrh	zemljišče	74	91,02	prodaja	1/3	
1183/6	1560- Sinji Vrh	zemljišče	6490	2.394,81	prodaja	1/3	
1183/7	1560- Sinji Vrh	zemljišče	481	177,49	prodaja	1/3	
1183/27	1560- Sinji Vrh	zemljišče	2670	985,23	prodaja	1/3	
1183/28	1560- Sinji Vrh	zemljišče	490	180,81	prodaja	1/3	
1183/42	1560- Sinji Vrh	zemljišče	2849	2.102,56	prodaja	1/3	
1290	1560- Sinji Vrh	zemljišče	219	80,81	prodaja	1/3	
1291	1560- Sinji Vrh	zemljišče	342	126,20	prodaja	1/3	
1294	1560- Sinji Vrh	zemljišče	590	435,42	prodaja	1/3	
2378	1560- Sinji Vrh	zemljišče	11944	3.737,78	prodaja	1/3	
2391	1560- Sinji Vrh	zemljišče	12782	3.929,93	prodaja	1/3	
2435	1560- Sinji Vrh	zemljišče	4028	1.629,53	prodaja	1/3	
2449	1560- Sinji Vrh	zemljišče	9905	3.312,51	prodaja	1/3	
2483	1560- Sinji Vrh	zemljišče	18073	5.069,26	prodaja	1/3	
2547/32	1560- Sinji Vrh	zemljišče	10096	3.957,00	prodaja	1/3	
4705/142	1560- Sinji Vrh	zemljišče	1827	945,28	prodaja	1/3	
4705/149	1560- Sinji Vrh	zemljišče	3820	1.661,06	prodaja	1/3	
4705/179	1560- Sinji Vrh	zemljišče	212	116,69	prodaja	1/3	
*39/1	1560- Sinji Vrh	zemljišče	32	3,94	prodaja	1/3	
*263	1560- Sinji Vrh	zemljišče	35	35,00	prodaja	1/3	
4705/86	1560- Sinji Vrh	zemljišče	5899	2.305,32	prodaja	1/3	
1183/30	1560- Sinji Vrh	zemljišče	654	241,33	prodaja	1/3	
1183/29	1560- Sinji Vrh	zemljišče	1103	407,01	prodaja	1/3	

1183/26	1560- Sinji Vrh	zemljišče	283	104,43	prodaja	1/3	
1131/15	1535 - Črnomelj	Zemljišče	Cca 200	200,00	prodaja	1/1	

887	Nova Lipa - 1555	pašnik	1568	748,00	Prodaja	1/1	
907	Nova Lipa - 1555	njiva	522	261,00	Prodaja	1/1	
908	Nova Lipa - 1555	travnik	1381	690,50	Prodaja	1/1	
927	Nova Lipa - 1555	njiva	2917	2.333,60	Prodaja	1/1	
939/1	Nova Lipa - 1555	njiva	3266	2.612,80	Prodaja	1/1	
1061	Nova Lipa - 1555	njiva	291	232,80	Prodaja	1/1	
1062/1	Nova Lipa - 1555	njiva	133	106,40	prodaja	1/1	
1062/3	Nova Lipa - 1555	njiva	169	135,20	Prodaja	1/1	
1062/4	Nova Lipa - 1555	njiva	237	189,60	prodaja	1/1	
1062/5	Nova Lipa - 1555	njiva	115	92,00	prodaja	1/1	
1233/15	Nova Lipa - 1555	pašnik	11682	5.841,00	Prodaja	1/1	
1289	Nova Lipa - 1555	travnik	590	295,00	Prodaja	1/1	
1292	Nova Lipa - 1555	travnik	741	370,50	Prodaja	1/1	
1293	Nova Lipa - 1555	vinograd	460	230,00	Prodaja	1/1	
1570	Nova Lipa - 1555	vinograd	338	169,00	Prodaja	1/1	
1574	Nova Lipa - 1555	vinograd	1230	615,00	Prodaja	1/1	
839/1	Nova Lipa - 1555	njiva	2359	1.0187,20	Prodaja	1/1	
1671	Tanča Gora - 1549	travnik	752	376,00	Prodaja	1/1	
1674	Tanča Gora - 1549	travnik	1327	663,50	Prodaja	1/1	
1699	Tanča Gora - 1549	travnik	680	340,00	Prodaja	1/1	
2838/1	Tanča Gora - 1549	pašnik	1431	715,50	Prodaja	1/1	
2838/2	Tanča Gora - 1549	pašnik	345	172,50	Prodaja	1/1	
2839/6	Tanča Gora - 1549	pašnik	998	499,00	Prodaja	1/1	
2843	Tanča Gora - 1549	travnik	2766	1.383,00	Prodaja	1/1	
2844	Tanča Gora - 1549	njiva	115	57,50	Prodaja	1/1	
2856	Tanča Gora - 1549	pašnik	317	253,60	Prodaja	1/1	
3122	Tanča Gora - 1549	travnik	1478	739,00	Prodaja	1/1	
3123	Tanča Gora - 1549	njiva	137	39,50	Prodaja	1/1	
4065/2	Tanča Gora - 1549	pašnik	79	63,20	Prodaja	1/1	
4066/1	Tanča Gora - 1549	njiva	111	88,80	Prodaja	1/1	
4102	Tanča Gora - 1549	njiva	770	616,00	Prodaja	1/1	
4400	Tanča Gora - 1549	njiva	465	372,00	Prodaja	1/1	
4570	Tanča Gora - 1549	njiva	248	198,40	Prodaja	1/1	
4620	Tanča Gora - 1549	njiva	133	106,40	Prodaja	1/1	
4621	Tanča Gora - 1549	pašnik	111	88,80	Prodaja	1/1	
503/108	Predgrad-1602	gozd	565	282,50	prodaja	1/1	
1131/23	Črnomelj-1535	travnik	456	168,26	prodaja	1/1	
4897/3	Talčji vrh-1536	travnik	990	365,31	prodaja	1/1	
2838	Adlešiči-1552	kmetijsko	881	440,50	prodaja	1/2	
1812	Vinica-1563	Gozdno zemljišče	241	241,00	prodaja	1/1	Razdružitev s SKZG
1808/1	Vinica-1563	travnik	341	251,66	prodaja	1/1	Razdružitev s SKZG

2460	Bedenj-1545	travnik	2831	1.044,64	prodaja	1/1	
2457	Bedenj-1545	travnik	1939	973,00	prodaja	1/1	
498/3	Žuniči-1566	pozidano zemljišče	Cca 200	1.600,00	prodaja	1/1	
3047/3	Butoraj- 1547	gozd	Cca 200	200,00	prodaja	1/1	
2616	Griblje-1544	gozd	1784	668,64	prodaja	1/1	
144	Talčji vrh-1536	Kmetijsko zemljišče	108	108,00	prodaja	1/1	
952	Belčji Vrh-1551	Kmetijsko zemljišče	1672	1.223,94	prodaja	1/1	
2048	Vinica-1563	gozd	26473	12.165,40	prodaja	1/1	
2045	Vinica -1563	gozd	15444	8.485,71	prodaja	1/1	
2046	Vinica-1563	gozd	3789	2.990,00	prodaja	1/1	
2119/1	Dobliče-1540	gozd	1820	1.820,00	prodaja	1/1	

4549/5	Petrova vas-1534	Kmetijsko zemljišče	Cca 400	400,00	Prodaja/menjava	1/1	
1759/3	Marindol-1565	Kmetijsko zemljišče	Cca 400	400,00	prodaja	1/1	
2259/6	Tribuče-1546	Kmetijsko zemljišče	721	721,00	prodaja	1/1	
2788	Golek-1548	Kmetijsko zemljišče	7208	3800,00	prodaja	1/5	
4723	Golek-1548	Kmetijsko zemljišče	801	400,00	prodaja	1/5	
2839	Golek-1548	Kmetijsko zemljišče	4833	4.833,00	prodaja	1/5	
4724	Golek-1548	Kmetijsko zemljišče	214	150,00	prodaja	1/35	
1534/2	Golek-1548	Kmetijsko zemljišče	83	40,00	Prodaja	1/5	
1518/2	Golek-1548	Kmetijsko zemljišče	6	6,00	prodaja	1/5	
2835	Golek-1548	Kmetijsko zemljišče	20.711	7.600,00	prodaja	1/5	
1536	Golek-1548	Kmetijsko zemljišče	640	320,00	prodaja	1/5	
1534/1	Golek-1548	Kmetijsko zemljišče	1754	900,00	prodaja	1/5	
2843	Golek-1548	Kmetijsko zemljišče	8849	4.400,00	prodaja	1/5	
1529/2	Golek-1548	Kmetijsko zemljišče	283	150	prodaja	1/5	
2867	Golek-1548	Kmetijsko zemljišče	9785	4.892,50	prodaja	1/5	
2586	Tanča Gora- 1549	Gozdno zemljišče	8283	5.000,00	prodaja	1/5	
651	Marindol-1565	Kmetijsko zemljišče	392	392,00	prodaja	1/1	
4975	Tanča Gora-1549	Kmetijsko zemljišče	Cca 220	220,00	prodaja	1/1	
5338	Dragatuš-1550	Kmetijsko zemljišče	337	337,00	prodaja	1/1	
5347	Dragatuš-1550	Kmetijsko zemljišče	Cca 750	750,00	prodaja	1/1	
979	Učakovci-1562	Kmetijsko zemljišče	2759	2.759,00	prodaja	1/90	
1117/2	Učakovci-1562	Kmetijsko zemljišče	2354	2.354,00	prodaja	1/90	
1117/3	Učakovci-1562	Kmetijsko zemljišče	11253	11.253,00	prodaja	1/90	
1117/4	Učakovci-1562	Kmetijsko zemljišče	738	738,00	prodaja	1/90	
11117/5	Učakovci-1562	Kmetijsko zemljišče	2363	2.363,00	prodaja	1/90	
1117/6	Učakovci-1562	Kmetijsko zemljišče	390	390,00	prodaja	1/90	
1117/7	Učakovci-1562	Kmetijsko zemljišče	16126	16.126,00	prodaja	1/90	
1117/8	Učakovci-1562	Kmetijsko zemljišče	276	276,00	prodaja	1/90	
1155	Učakovci-1562	Kmetijsko zemljišče	1349	1.349,00	prodaja	1/90	
1170	Učakovci-1562	Kmetijsko zemljišče	12275	12.275,00	prodaja	1/90	

1244/1	Učakovci-1562	Kmetijsko zemljišče	3140	3.140,00	prodaja	1/90	
1282	Učakovci-1562	Kmetijsko zemljišče	212	212,00	prodaja	1/90	
1301/1	Učakovci-1562	Kmetijsko zemljišče	924	924,00	prodaja	1/90	
1484	Učakovci-1562	Kmetijsko zemljišče	1710	1.710,00	prodaja	1/90	
1681/3	Učakovci-1562	Kmetijsko zemljišče	11423	11.423,00	prodaja	1/90	
1681/4	Učakovci-1562	Kmetijsko zemljišče	1800	1.800,00	prodaja	1/90	
786/1	Učakovci-1562	Kmetijsko zemljišče	747	747,00	prodaja	1/90	
786/3	Učakovci-1562	Gozdno zemljišče	13052	13.052,00	prodaja	1/3	
802/1	Učakovci-1562	Gozdno zemljišče	15156	15.156,00	prodaja	1/3	
814/1	Učakovci-1562	Gozdno zemljišče	1870	1.870,00	prodaja	1/3	
842/1	Učakovci-1562	Gozdno zemljišče	1274	1.274,00	prodaja	1/3	
842/5	Učakovci-1562	Gozdno zemljišče	87	87,00	prodaja	1/3	
844	Učakovci-1562	Gozdno zemljišče	6618	6.618,00	prodaja	1/3	
852	Učakovci-1562	Gozdno zemljišče	119	119,00	prodaja	1/3	
871/3	Učakovci-1562	Gozdno zemljišče	8691	8.961,00	prodaja	1/3	
876/2	Učakovci-1562	Gozdno zemljišče	259	259,00	prodaja	1/3	
888	Učakovci-1562	Gozdno zemljišče	10268	10.268,00	prodaja	1/3	
891/6	Učakovci-1562	Kmetijsko zemljišče	3286	3.286,00	prodaja	1/3	
895/1	Učakovci-1562	kmetijsko zemljišče	4792	4.792,00	prodaja	1/3	
895/2	Učakovci-1562	kmetijsko zemljišče	874	874,00	prodaja	1/3	
895/3	Učakovci-1562	kmetijsko zemljišče	1847	1.874,00	prodaja	1/3	
895/4	Učakovci-1562	kmetijsko zemljišče	378	378,00	prodaja	1/3	
910/1	Učakovci-1562	kmetijsko zemljišče	7526	7.526,00	prodaja	1/3	
910/3	Učakovci-1562	kmetijsko zemljišče	710	710,00	prodaja	1/3	
943/1	Učakovci-1562	kmetijsko zemljišče	7495	7.495,00	prodaja	1/3	
943/2	Učakovci-1562	kmetijsko zemljišče	1759	1.759,00	prodaja	1/3	
943/3	Učakovci-1562	kmetijsko zemljišče	201	201,00	prodaja	1/3	
955/2	Učakovci-1562	kmetijsko zemljišče	7262	7.262,00	prodaja	1/3	
968/9	Učakovci-1562	kmetijsko zemljišče	1698	1.698,00	prodaja	1/3	
970/2	Učakovci-1562	kmetijsko zemljišče	140	140,00	prodaja	1/3	
992	Učakovci-1562	kmetijsko zemljišče	2234	2.234,00	prodaja	1/3	
1002/1	Učakovci-1562	kmetijsko zemljišče	4895	4.895,00	prodaja	1/3	
1002/2	Učakovci-1562	kmetijsko zemljišče	1226	1.226,00	prodaja	1/3	
1024/2	Učakovci-1562	kmetijsko zemljišče	155	155,00	prodaja	1/3	
1205	Učakovci-1562	kmetijsko zemljišče	1248	1.248,00	prodaja	1/3	
1206	Učakovci-1562	kmetijsko zemljišče	1640	1.640,00	prodaja	1/3	
1212	Učakovci-1562	kmetijsko zemljišče	654	654,00	prodaja	1/3	
1214	Učakovci-1562	kmetijsko zemljišče	432	432,00	prodaja	1/3	
1216/1	Učakovci-1562	kmetijsko zemljišče	122	122,00	prodaja	1/3	
1220	Učakovci-1562	kmetijsko zemljišče	97	97,00	prodaja	1/3	
1221	Učakovci-1562	kmetijsko zemljišče	2665	2.665,00	prodaja	1/3	
1348	Učakovci-1562	kmetijsko zemljišče	1834	1.834,00	prodaja	1/3	
1349	Učakovci-1562	kmetijsko zemljišče	525	525,00	prodaja	1/3	
1395	Učakovci-1562	kmetijsko zemljišče	1032	1.032,00	prodaja	1/3	

1407/1	Učakovci-1562	kmetijsko zemljišče	975	975,00	prodaja	1/3	
1409	Učakovci-1562	kmetijsko zemljišče	611	611,00	prodaja	1/3	
1412	Učakovci-1562	kmetijsko zemljišče	1557	1.557,00	prodaja	1/3	
1413	Učakovci-1562	kmetijsko zemljišče	511	511,00	prodaja	1/3	
1426	Učakovci-1562	kmetijsko zemljišče	982	982,00	prodaja	1/3	
1445	Učakovci-1562	kmetijsko zemljišče	1701	1.701,00	prodaja	1/3	
1447/2	Učakovci-1562	kmetijsko zemljišče	306	306,00	prodaja	1/3	
1449	Učakovci-1562	kmetijsko zemljišče	766	766,00	prodaja	1/3	
1454	Učakovci-1562	kmetijsko zemljišče	1101	1.101,00	prodaja	1/3	
1457/2	Učakovci-1562	kmetijsko zemljišče	198	198,00	prodaja	1/3	
1512	Učakovci-1562	kmetijsko zemljišče	2126	2.126,00	prodaja	1/3	
1520	Učakovci-1562	kmetijsko zemljišče	1259	1.259,00	prodaja	1/3	
1560	Učakovci-1562	kmetijsko zemljišče	921	921,00	prodaja	1/3	
1633	Učakovci-1562	kmetijsko zemljišče	791	791,00	prodaja	1/3	
1691/1	Učakovci-1562	kmetijsko zemljišče	3658	3.658,00	prodaja	1/3	
1708	Učakovci-1562	kmetijsko zemljišče	500	500,00	prodaja	1/3	
1722	Učakovci-1562	kmetijsko zemljišče	435	435,00	prodaja	1/3	
1819	Učakovci-1562	kmetijsko zemljišče	669	669,00	prodaja	1/3	
2065	Učakovci-1562	kmetijsko zemljišče	2045	2.045,00	prodaja	1/3	
142	Učakovci-1562	Mešano zemljišče	129	129,00	prodaja	1/1	*Kmet./gozd
143	Učakovci-1562	kmetijsko zemljišče	363	363,00	prodaja	1/1	*
349/5	Učakovci-1562	Gozdno zemljišče	817	817,00	prodaja	1/1	*
402	Učakovci-1562	Gozdno zemljišče	362	362,00	prodaja	1/1	*
427	Učakovci-1562	Gozdno zemljišče	15360	15.360,00	prodaja	1/1	*
478/1	Učakovci-1562	Gozdno zemljišče	2475	2.475,00	prodaja	1/1	*
529/2	Učakovci-1562	Gozdno zemljišče	7808	7.808,00	prodaja	1/1	*
704/1	Učakovci-1562	Gozdno zemljišče	3055	3.055,00	prodaja	1/1	*
731	Učakovci-1562	Gozdno zemljišče	9512	9.512,00	prodaja	1/1	*
772/2	Učakovci-1562	Gozdno zemljišče	2425	2.425,00	prodaja	1/1	*
772/4	Učakovci-1562	Gozdno zemljišče	2987	2.987,00	prodaja	1/1	*
772/6	Učakovci-1562	Gozdno zemljišče	3276	3.276,00	prodaja	1/1	*
710/4	Damelj-1561	Kmetijsko zemljišče	81	81,00	prodaja	1/1	
710/5	Damelj-1561	Kmetijsko zemljišče	86	86,00	prodaja	1/1	
710/3	Damelj-1561	Kmetijsko zemljišče	35	35,00	prodaja	1/1	
2837	Adlešiči-1552	Gozdno zemljišče	676	338,00	Prodaja	½	
2823	Adlešiči-1552	Gozdno zemljišče	806	403,00	Prodaja	½	
2836	Adlešiči-1552	Gozdno zemljišče	504	252,00	Prodaja	½	
2741/15	Adlešiči-1552	Gozdno zemljišče	5990	2995,00	Prodaja	½	
2919/3	Adlešiči-1552	Gozdno zemljišče	7204	3602,00	Prodaja	½	
2809	Adlešiči-1552	Kmetijsko zemljišče	1047	324,00	Prodaja	½	
2824	Adlešiči-1552	Kmetijsko zemljišče	2475	1238,00	prodaja	1/2	
1592	Bedenj-1545	Gozdno zemljišče	535	535,00	prodaja	1/1	
3106/3	Bedenj-1545	delno K/delno S	cca 400	800,00	prodaja	1/1	
2261/1	Tanča Gora-1549	Gozdno zemljišče	725	725,00	prodaja	1/2	

2273/2	Tanča Gora-1549	Gozdno zemljišče	212	212,00	prodaja	1/2	
2254	Tanča Gora-1549	Gozdno zemljišče	511	511,00	prodaja	1/2	
2263	Tanča Gora-1549	Gozdno zemljišče	849	849,00	prodaja	1/2	
2460	Tanča Gora-1549	Gozdno zemljišče	216	216,00	prodaja	1/2	
2272	Tanča Gora-1549	Gozdno zemljišče	1.964	1.964,00	prodaja	1/2	
*245	Tanča Gora-1549	Gozdno zemljišče	26	26,00	prodaja	1/2	
2256/1	Tanča Gora-1549	Gozdno zemljišče	916	916,00	prodaja	1/2	
2260/2	Tanča Gora-1549	Gozdno zemljišče	673	673,00	prodaja	1/2	
2260/1	Tanča Gora-1549	Gozdno zemljišče	611	611,00	prodaja	1/2	
2099	Tanča Gora-1549	Gozdno zemljišče	787	787,00	prodaja	1/2	
*90/15	Tanča Gora-1549	Gozdno zemljišče	58	58,00	prodaja	1/2	
*90/17	Tanča Gora-1549	Gozdno zemljišče	36	36,00	prodaja	1/2	
2264	Tanča Gora-1549	Gozdno zemljišče	140	140,00	prodaja	1/2	
2268	Tanča Gora-1549	Gozdno zemljišče	1.511	1.511,00	prodaja	1/2	
2266	Tanča Gora-1549	Gozdno zemljišče	363	363,00	prodaja	1/2	
2273/1	Tanča Gora-1549	Gozdno zemljišče	146	146,00	prodaja	½	
2253/1	Tanča Gora-1549	Gozdno zemljišče	276	276,00	prodaja	½	
2256/2	Tanča Gora-1549	Gozd/cesta	189	189,00	prodaja	1/2	
2261/2	Tanča Gora-1549	Gozdno zemljišče	79	79,00	prodaja	1/2	
2271	Tanča Gora-1549	Gozdno zemljišče	525	525,00	prodaja	1/2	
2253/2	Tanča Gora-1549	Gozd/cesta	92	92,00	prodaja	1/2	
2259	Tanča Gora-1549	Gozdno zemljišče	950	950,00	prodaja	1/2	
2262	Tanča Gora-1549	Gozdno zemljišče	662	662,00	prodaja	1/2	
2310/2	Tanča Gora-1549	njiva	481	481,00	prodaja	1/2	
2649/2	Tanča Gora-1549	Gozdno zemljišče	3.244	3.244,00	prodaja	1/2	
2309/2	Tanča Gora-1549	Gozdno zemljišče	653	653,00	prodaja	1/2	
2867	Dragatuš-1550	Gozdno zemljišče	2.316	2.136,00	prodaja	1/2	
2176/2	Dragatuš-1550	njiva	1.744	1.744,00	prodaja	1/2	
4968	Dragatuš-1550	njiva	1.439	1.439,00	prodaja	1/2	
2949	Dragatuš-1550	Gozdno zemljišče	3.662	3.662,00	prodaja	1/2	
3024	Dragatuš-1550	Gozdno zemljišče	392	392,00	prodaja	1/2	
3025	Dragatuš-1550	Gozdno zemljišče	248	248,00	prodaja	1/2	
3026	Dragatuš-1550	Gozdno zemljišče	1.011	1.011,00	prodaja	1/2	
1953	Dragatuš-1550	njiva	349	349,00	prodaja	1/2	
2262	Dragatuš-1550	Gozdno zemljišče	5.733	5.733,00	prodaja	1/2	
2175/2	Dragatuš-1550	Gozdno zemljišče	327	327,00	prodaja	1/2	
2245	Dragatuš-1550	Gozd/travnik	1.928	1.928,00	prodaja	1/2	
2914/1	Dragatuš-1550	Gozdno zemljišče	9.834	9.834,00	prodaja	1/2	
2242/2	Dragatuš-1550	njiva	683	683,00	prodaja	1/2	
3022	Dragatuš-1550	Gozdno zemljišče	158	158,00	prodaja	1/2	
2269	Dragatuš-1550	Gozdno zemljišče	1.719	1.719,00	prodaja	1/2	
2240	Dragatuš-1550	njiva	2.281	2.281,00	prodaja	1/2	
2634/36	Dragatuš-1550	Gozdno zemljišče	5.904	5.904,00	prodaja	1/2	
2883/2	Dragatuš-1550	Gozdno zemljišče	874	874,00	Prodaja	1/2	

2242/1	Dragatuš-1550	njiva	953	953,00	prodaja	1/2	
2235/1	Dragatuš-1550	njiva	2.238	2.238,00	prodaja	1/2	
4957	Dragatuš-1550	njiva	9.193	9.193,00	prodaja	1/2	
2238	Dragatuš-1550	njiva	112	112,00	prodaja	1/2	
2239/2	Dragatuš-1550	Gozdno zemljišče	3.212	3.212,00	prodaja	1/2	
3080/1	Dragatuš-1550	Gozdno zemljišče	590	590	prodaja	1/2	
2634/25	Dragatuš-1550	Gozdno zemljišče	5062	5.062,00	prodaja	1/2	
2243	Dragatuš-1550	njiva	180	180,00	prodaja	1/2	
2922/18	Dragatuš-1550	Gozdno zemljišče	23.257	23.257,00	prodaja	1/2	
2286/2	Tanča gora-1549	Gozdno zemljišče	364	364,00	prodaja	9/32	
2286/1	Tanča Gora-1549	Gozdno zemljišče	1.297	1.297,00	prodaja	9/32	
2308	Tanča gora-1549	Njiva/travnik	1.618	1.618,00	prodaja	9/32	
2452	Tanča Gora-1549	Gozdno zemljišče	601	601,00	prodaja	9/32	
2307	Tanča Gora-1549	Gozdno zemljišče	1.531	1.531,00	prodaja	9/32	
*90/20	Tanča Gora-1549	Gozdno zemljišče	36	36,00	prodaja	9/32	
2632	Dragatuš-1550	Gozdno zemljišče	10.450	10.450,00	prodaja	1/37	AS
2461	Dragatuš-1550	Gozdno zemljišče	9.978	9.978,00	prodaja	1/37	AS
2355	Dragatuš-1550	njiva	1.838	1.838,00	prodaja	1/37	AS
2635	Dragatuš-1550	Gozdno zemljišče	175.801	52.000,00	prodaja	1/37	AS
2636	Dragatuš-1550	Gozdno zemljišče	648.656	189.619,00	prodaja	1/37	AS
2342	Dragatuš-1550	travnik	3.241	3.241,00	prodaja	1/37	AS
2905	Dragatuš-1550	Gozdno zemljišče	4.099	4.099,00	prodaja	1/37	AS
2906	Dragatuš-1550	Gozdno zemljišče	180.128	52.000,00	prodaja	1/37	AS
2908	Dragatuš-1550	Gozdno zemljišče	95.831	28.000,00	prodaja	1/37	AS
2740/11	Tanča Gora-1549	Gozdno zemljišče	858	858,00	prodaja	1/37	AS
2741/1	Tanča Gora-1549	Gozdno zemljišče	36.282	19.000,00	prodaja	1/37	AS
2741/2	Tanča Gora-1549	Gozdno zemljišče	2.784,00	2.784,00	prodaja	1/37	AS
2741/3	Tanča GoRA-1549	Gozdno zemljišče	2.218,00	2.218,00	prodaja	1/37	AS
2742	Tanča Gora-1549	Gozdno zemljišče	683	683,00	prodaja	1/37	AS
2613	Adlešiči - 1552	Gozdno zemljišče	7.751	7.751,00	prodaja	1/1	
2779	Adlešiči-1552	travnik	295	295,00	prodaja	1/2	
2825	Adlešiči-1552	travnik	291	291,00	prodaja	1/2	
797	Vinica-1563	travnik	417	417,00	prodaja	1/1	
302/8	Marindol-1565	travnik	Cca 2000	2.000,00	prodaja	1/1	
3581	Dobliče-1540	travnik	Cca 40	40,00	prodaja	1/1	
317/1	Tanča Gora-1549	travnik	838	838,00	prodaja	1/1	
317/2	Tanča Gora-1549	travnik	651	651,00	prodaja	1/1	
4927/1	Tanča Gora-1549	travnik	Cca 315	315,00	prodaja	1/1	
651	Marindol-1565	travnik	392	392,00	prodaja	1/1	
3024/4	Mavrlen-1539	Gozd/cesta	96	96,00	Uskladitev zk stanja	1/1	
3027/3	Mavrlen-1539	Gozd/cesta	44	44,00	Uskladitev zk stanja	1/1	
3204/2	Mavrlen-1539	Gozd/cesta	35	35,00	Uskladitev zk stanja	1/1	
4131/4	Mavrlen-1539	Gozd/cesta	27	27,00	Uskladitev zk stanja	1/1	
5148/6	Preloka-1564	Travnika za PC	378	378,00	Uskladitev zk stanja	1/1	

3105/4	Bedenj-1545	Travnik/pašnik	Cca 420	420,00	prodaja	1/1	
3326/1	Tanča Gora-1549	Travnik	Cca 200	200,00	prodaja	1/1	
340	Črnomelj-1535	njiva	3022	3.022,00	prodaja	4/60	
898/3	Črnomelj-1535	travnik	9.354	9.354,00	prodaja	4/60	
1351/1	Sinji vrh-1560	gozd	2.114	2.114,00	prodaja	1/1	
2433	Sinji vrh-1560	gozd	4942	4.942,00	prodaja	1/1	
1355/2	Sinji vrh-1560	gozd	1076	1.076,00	prodaja	1/1	
1355/1	Sinji Vrh-1560	gozd	1096	1.096,00	prodaja	1/1	
1357	Sinji Vrh-1560	gozd	2169	2.169,00	prodaja	1/1	
1358	Sinji vrh-1560	gozd	809	809,00	prodaja	1/1	
2438	Sinji vrh-1560	gozd	16.347	16.347,00	prodaja	1/1	
593/7	Sinji Vrh-1560	gozd	170	170,00	prodaja	1/1	
593/9	Sini Vrh-1560	gozd	490	490,00	prodaja	1/1	
2456	Sinji Vrh-1560	gozd	9988	9.988,00	prodaja	1/1	
1342	Sinji Vrh-1560	gozd	813	813,00	prodaja	1/1	
593/6	Sinji Vrh-1560	gozd	350	350,00	prodaja	1/1	
1359	Sinji Vrh-1560	Gozd	122	122,00	prodaja	1/1	
593/8	Sinji Vrh-1560	gozd	800	800,00	prodaja	1/1	
822/14	Vinica-1563	travnik	2.177	2.177,00	prodaja	1/1	
2291/19	Radenci-1559	Gozd	459	459,00	prodaja	1/69	
2291/17	Radenci-1559	Gozd	642.326	326.163,00	prodaja	1/69	
2291/18	Radenci-1559	gozd	97	97,00	prodaja	1/69	
1755	Vinica-1563	travnik	583	583,00	prodaja	1/1	
3338	Dobliče-1540	travnik	234	287,80	prodaja	1/1	
3336/2	Dobliče-1540	travnik	259	318,57	prodaja	1/1	
3164/1	Dobliče-1540	travnik	561	567,00	prodaja	1/1	
3165	Dobliče-1540	travnik	1176	1446,48	prodaja	1/1	
3164/4	Dobliče-1540	travnik	45	55,35	prodaja	1/1	
3367/2	Dobliče-1540	Travnik	111	122,88	prodaja	1/1	
3368	Dobliče-1540	Travnik	76	28,04	prodaja	1/1	
3315/2	Dobliče-1540	Travnik	493	545,75	prodaja	1/1	
3316/2	Dobliče-1540	travnik	438	484,87	prodaja	1/1	
4985/1	Tanča Gora-1549	travnik	Cca 300	300,00	prodaja	1/1	
3204/47	Stari Trg ob Kolpi-1557	gozd	24.349	6.000,00	prodaja	1/2	
2301/1	Preloka-1564	gozd	42.430,00	31.823,00	prodaja	1/1	
2291/18	Radenci-1559	gozd	97	97,00	Uskladitev zk stanja	2/69	
2291/19	Radenci-1559	gozd	459	459,00	Uskladitev zk stanja	1/69	
3573	Petrova vas-1534	delno G delno K	Cca 920	920,00	prodaja	1/1	
1380	Talčji Vrh-1536	travnik	2237	2.237,00	prodaja	1/1	

2111/2	Predgrad-1602	njiva	683	546,40	prodaja	1/1	
2111/4	Predgrad-1602	travnik	568	454,40	prodaja	1/1	
2112/1	Predgrad-1602	njiva	985	788,00	prodaja	1/1	

2113/2	Predgrad-1602	travnik	360	288,00	prodaja	1/1	
2124/1	Predgrad-1602	njiva	978	789,60	prodaja	1/1	
2270/2	Predgrad-1602	njiva	717	573,60	prodaja	1/1	
2271/1	Predgrad-1602	travnik	115	92,00	prodaja	1/1	
2272/2	Predgrad-1602	njiva	68	54,40	prodaja	1/1	
2273/1	Predgrad-1602	njiva	453	362,40	prodaja	1/1	
2318/1	Predgrad-1602	njiva	331	264,80	prodaja	1/1	
2531/2	Predgrad-1602	njiva	299	239,20	prodaja	1/1	
2751/1	Predgrad-1602	njiva	460	368,00	prodaja	1/1	
2933/2	Predgrad-1602	travnik	241	192,80	prodaja	1/1	
2979	Predgrad-1602	travnik	40	32,00	prodaja	1/1	
3022/1	Predgrad-1602	travnik	252	201,60	prodaja	1/1	
3034/2	Predgrad-1602	njiva	252	201,60	prodaja	1/1	
3055/1	Predgrad-1602	travnik	108	86,40	prodaja	1/1	
3055/2	Predgrad-1602	njiva	331	264,80	prodaja	1/1	
3055/3	Predgrad-1602	travnik	543	434,40	prodaja	1/1	
3171/18	Predgrad-1602	Njiva	18	9,00	prodaja	1/1	
3171/138	Predgrad-1602	Njiva	18	9,00	prodaja	1/1	
22/1	Predgrad-1602	travnik	396	198,00	prodaja	1/1	
23/1	Predgrad-1602	travnik	539	269,50	prodaja	1/1	
23/3	Predgrad-1602	travnik	532	266,00	prodaja	1/1	
24/2	Predgrad-1602	travnik	94	47,00	prodaja	1/1	
138/2	Predgrad-1602	travnik	1021	510,50	prodaja	1/1	
503/113	Predgrad-1602	gozd	565	282,50	prodaja	1/1	
2153/3	Predgrad-1602	pašnik	191	95,50	prodaja	1/1	
2153/4	Predgrad-1602	pašnik	1266	633,00	prodaja	1/1	
2173/1	Predgrad-1602	travnik	1057	845,60	prodaja	1/1	
2173/2	Predgrad-1602	njiva	263	210,40	prodaja	1/1	
2196/3	Predgrad-1602	travnik	201	160,80	prodaja	1/1	
2196/4	Predgrad-1602	travnik	881	704,80	prodaja	1/1	
2196/5	Predgrad-1602	njiva	1187	949,60	prodaja	1/1	
2240/1	Predgrad-1602	travnik	147	117,60	prodaja	1/1	
2240/2	Predgrad-1602	njiva	414,00	331,20	prodaja	1/1	
2351/2	Predgrad-1602	travnik	32	25,60	prodaja	1/1	
2353	Predgrad-1602	njiva	532	425,60	prodaja	1/1	
2381/1	Predgrad-1602	njiva	327	261,60	prodaja	1/1	
2382/2	Predgrad-1602	travnik	65	52,00	prodaja	1/1	
2382/3	Predgrad-1602	travnik	79	63,20	prodaja	1/1	
2383	Predgrad-1602	njiva	198	158,40	prodaja	1/1	
2384/2	Predgrad-1602	njiva	331	264,80	prodaja	1/1	
2385/2	Predgrad-1602	njiva	180	144,00	prodaja	1/1	
2444	Predgrad-1602	travnik	158	126,40	prodaja	1/1	
2445	Predgrad-1602	njiva	111	88,80	prodaja	1/1	
2482/1	Predgrad-1602	njiva	338	270,40	prodaja	1/1	

2482/3	Predgrad-1602	travnik	94	75,20	prodaja	1/1	
2535	Predgrad-1602	njiva	608	486,40	prodaja	1/1	
2536	Predgrad-1602	travnik	97	77,60	prodaja	1/1	
2537	Predgrad-1602	njiva	76	60,80	prodaja	1/1	
2926	Predgrad-1602	njiva	406	324,80	prodaja	1/1	
2941/1	Predgrad-1602	travnik	108	86,40	prodaja	1/1	
2942	Predgrad-1602	travnik	266	212,80	prodaja	1/1	
3076/1	Predgrad-1602	njiva	104	86,40	prodaja	1/1	
3078/1	Predgrad-1602	njiva	378	302,40	prodaja	1/1	
3134/1	Predgrad-1602	pašnik	3309	1.654,50	prodaja	1/1	
3171/115	Predgrad-1602	njiva	18	9,00	prodaja	1/1	
2141/2	Predgrad-1602	njiva	158	126,40	prodaja	1/1	
2163/1	Predgrad-1602	njiva	759	607,20	prodaja	1/1	
2164/2	Predgrad-1602	travnik	1479	1.183,20	prodaja	1/1	
2164/3	Predgrad-1602	travnik	701	560,80	prodaja	1/1	
2187/1	Predgrad-1602	njiva	802	641,60	prodaja	1/1	
2188/2	Predgrad-1602	travnik	299	239,20	prodaja	1/1	
2189/1	Predgrad-1602	njiva	342	273,60	prodaja	1/1	
2190/2	Predgrad-1602	travnik	1065	852,00	prodaja	1/1	
2245/2	Predgrad-1602	njiva	676	540,80	prodaja	1/1	
2377/1	Predgrad-1602	njiva	784	627,20	prodaja	1/1	
2378/1	Predgrad-1602	travnik	122	97,60	prodaja	1/1	
3066/1	Predgrad-1602	travnik	691	552,80	prodaja	1/1	
3171/99	Predgrad-1602	njiva	47	23,50	prodaja	1/1	
3171/125	Predgrad-1602	njiva	25	12,50	prodaja	1/1	
3295	Predgrad-1602	travnik	2029	1.014,50	prodaja	1/1	
3297/3	Predgrad-1602	travnik	734	367,00	prodaja	1/1	
4987/4	Tanča Gora-1549	travnik	533	533,00	prodaja	1/1	
4987/8	Tanča Gora-1549	travnik	142	142,00	prodaja	1/1	
19/2	Zastava-1542	gozd	40620	35.000,00	prodaja	1/1	
1124/2	Adlešiči-1552	zaraščeno	777	777,00	prodaja	1/1	
1125/1	Adlešiči-1552	zaraščeno	802	802,00	prodaja	1/1	
1124/1	Adlešiči-1552	zaraščeno	1327	1.327,00	prodaja	1/1	

3315/1	Dobliče -1540	njiva	496	496,00	prodaja	1/1	
1849/1	Hrast pri Vinici-1554	gozd	9127	9.127,00	prodaja	1/2	
1849/2	Hrast pri Vinici-1554	gozd	1248	1.248,00	prodaja	1/2	
1199/2	Črnomelj-1535	gozd	3057	3.057,00	prodaja	1/13	
4938/2	Tanča Gora-1549	travnik	195	195,00	prodaja	1/1	
4939	Tanča Gora-1549	travnik	140	140,00	prodaja	1/1	
2131/1	Hrast pri Vinici -1554	gozd	46300	23.150,00	prodaja	1/1	
4749	Golek-1548	travnik	831	831,00	prodaja	1/1	
1759/3	Marindol-1565	Pašnik/travnik	10.678	10.678,00	prodaja	1/1	
636/79	Marindol-1565	gozd	119528	30.000,00	prodaja	1/2	

636/93	Marindol-1565	gozd	492	500,00	prodaja	1/2	
2349/1	Preloka-1564	gozd	515	103,00	prodaja	1/1	*

5022	Tanča Gora-1549	njiva	626	626,00	prodaja	1/1	
1235	Golek-1548	njiva	741	741,00	prodaja	1/1	
1238	Golek-1548	njiva	748	748,00	prodaja	1/1	
4789/21	Mavrlen-1539	gozd	29904	29.904,00	Uskladitev zk stanja	1/1	Uskladitev s SKZG
*325	Preloka -1564	njiva	41	50,00	prodaja	1/1	
2663	Dobliče-1540	Pozidano-delno	338	676,00	prodaja	1/1	RN Jama
822/28	Vinica-1563	travnik	Cca 7.000,00	7.000,00	prodaja	1/1	
2591/1	Hrast pri Vinici-1554	gozd	Cca 535	1.000,00	prodaja	1/1	
2808/5	Belčji Vrh-1551	travnik	100	100,00	prodaja	1/1	
5342/3	Talčji Vrh-1536	delno S/delno K	Cca 115	115,00	prodaja	1/1	
141	Učakovci-1562	gozd	2572	1.700,00	prodaja	1/1	
1789/5	Golek-1548	Delno S/delno K	Cca 80	80,00	prodaja	1/1	
1787/3	Golek-1548	neplodno	12	12,00	Prodaja	1/1	
3217/3	Dobliče-1540	Delno S/delno K	Cca 400	1.600,00	prodaja	1/1	
652	Marindol-1565	gozd	2564	2.564,00	prodaja	1/1	
4938	Talčji Vrh-1536	gozd	1057	1.057,00	prodaja	1/1	
5154/5	Adlešiči-1552	travnik	522	522,00	prodaja	1/1	
85/1	Marindol-1565	travnik	662	662,00	prodaja	1/1	

B) Vrsta nepremičnine: ZEMLJIŠČA- poselitveno območje

Parc.št	K.o.	kultura	velikost (m2)	Orientacijska vrednost v EUR	način razpolaganja	Solast. delež.	Opombe
72/35	Vinica -1563	Pozidano zemljišče	Cca 100	1.2000,00	prodaja	1/1	
2220/44	Dobliče-1540	Pozidano, dvorišče	46	920,00	prodaja	1/1	
*181	Talčji vrh-1536	Površina, naselje	147	1.470,00	prodaja	1/1	
4679/7	Dragatuš-1550	Naselje, pot	Cca 38	380,00	prodaja	1/1	
4679/8	Daragtuš-1550	Naselje, pot	Cca267	2.670,00	prodaja	1/1	
957/38	Črnomelj-1535	Zemljišče pod garažo	Cca 15	300,00	Uskladitev zk stanja z dejanskim stanjem	1/1	
1157/61	Loka -148	travnik	148	3.700,00	prodaja	1/1	
928/12	Črnomelj-1535	Garaža-zemljišče	Cca 20	400,00	prodaja	1/1	

845/16	Črnomelj- 1535	Pozidano zemljišče	91	455,00	prodaja	1/1	RN Lokve
2463/17	Loka-1541	pot	Cca 130	2.600,00	prodaja	1/1	
2694/153	Učakovci- 1562	pot	Cca23	230,00	prodaja	1/1	
3294/21	Črnomelj-1535	Pozidano zemljišče	132	660,00	prodaja	1/1	RN lokve
4984	Tanča Gora-1549	Površine podež. naselja	Cca 100	1.000,00	prodaja	1/1	
1577/1	Golek-1548	Pozidano zemljišče	243	2.430,00	prodaja	1/5	
1658/6	Golek-1548	Pozidano zemljišče	227	2.270,00	prodaja	1/5	
*139	Golek -1548	Pozidano zem.	27	270,00	prodaja	1/5	
1575/1	Golek-1548	Površine podež. naselja	388	3.88,00	prodaja	1/5	
1137/2	Črnomelj-1535	Stan. površine	211	5.275,00	prodaja/menjava	1/5	
2594/3	Dobliče-1540	neplodno	355	3.195,00	prodaja	1/1	TRIS Kanižarica
748/37	Črnomelj-1535	pozidano	249	1.245,00	prodaja	1/1	RN Lokve
750/12	Črnomelj-1535	pozidano	170	850,00	prodaja	1/1	RN Lokve
748/38	Črnomelj-1535	neplodno	Cca 200	1.000,00	prodaja	1/1	RN Lokve
748/39	Črnomelj-1535	pozidano	651	3.255,00	prodaja	1/1	RN Lokve
1136/1	Črnomelj-1535	neplodno	Cca 100	500,00	prodaja	1/1	RN Lokve
3294/25	Talčji Vrh-1536	pozidano	309	1.545,00	prodaja	1/1	RN Lokve
387/12	Črnomelj-1535	območje proizv.dej.	87	2.610,00	prodaja	1/1	
2342/17	Dobliče-1540	neplodno	Cca 72	720,00	prodaja	1/1	TRIS Kanižarica
*156	Talčji Vrh-1536	Stavbišče/pozidano	65	780,00	prodaja	1/1	
314/22	Črnomelj-1535	pozidano	16	320,00	Prodaja/menjava	1/1	
379/10	Črnomelj-1535	pozidano	103	2.060,00	prodaja	1/1	
2697	Griblje-1544	pozidano	Cca 400	4.000,00	prodaja	1/1	
387/12	Črnomelj-1535	pozidano	87	2.185,00	prodaja	1/1	
1165/3	Črnomelj-1535	neplodno	Cca 300	6.000,00	prodaja	1/1	
1915	Marindol-1565	neplodno	Cca 200	1.600,00	prodaja	1/1	
1126/14	Črnomelj-1535	pozidano	Cca 80	1.600,00	prodaja	1/1	
2220/32	Dobliče-1540	pozidano	Cca 300	6.000,00	prodaja	1/1	
1160/20	Črnomelj-1535	neplodno	15	300,00	prodaja	1/1	
2694/165	Učakovci-1562	neplodno	Cca 100	1.000,00	prodaja	1/1	
954/15	Črnomelj-1535	pozidano	132	2.640,00	prodaja	2/8	
3564/2	Dobliče-1540	dvorišče	Cca 60	600,00	prodaja	1/1	
163	Marindol-1565	travnik	Cca 100	1.000,00	prodaja	1/1	
2567/10	Hrast pri Vinici-1554	neplodno	Cca 120	1.200,00	Prodaja/menjava	1/1	
2220/32	Dobliče-1540	dvorišče	Cca 100	2.000,00	prodaja	1/1	
1123/60	Tanča gora-1549	dvorišče	Cca 100	1.000,00	prodaja	1/1	
1143/8	Damelj-1561	travnik	Cca 105	1.050,00	prodaja	1/1	
2660/19	Dobliče-1540	pozidano	416	2.080,00	prodaja	1/1	RN Jama

2440/2	Loka – 1541	pot	132	113,00	prodaja	1/1	
5334/1	Talčji vrh-1536	pot	cca 415	4.980,00	prodaja	1/1	
2372/13	Vinica-1563	pot	cca 150	56,22	prodaja	1/1	
2241	Tribuče – 1545	cesta	cca 80	17,68	prodaja	1/1	
5177/1	Adlešiči-1552	pot	cca 200	31,15	prodaja	1/1	
5195/1	1552-Adlešiči	zemljišče	Cca 100	1000,00	prodaja	1/1	
2576/3	Hrast pri Vinici -1554	neplodno	cca 150	55,70	prodaja/menjava	1/1	
2567/5	Hrast pri Vinici-1554	neplodno	212	2120,00	prodaja/menjava	1/1	
2567/4	Hrast pri Vinici-1554	neplodno	86	860,00	Prodaja/menjava	1/1	
2601/3	Loka-1541	cesta	67	91,00	prodaja	1/1	
2433/4	Loka – 1541	cesta	420	52,00	prodaja	1/1	
del 4682/4	Dragatuš – 1550	cesta	cca 50	34,00	prodaja	1/1	
2610/2	Loka – 1541	travnik	166	227,00	prodaja	1/1	
1136/6	Črnomelj – 1535	pot	Cca 30	24,38	menjava	1/1	
786/11	Črnomelj - 1535	pašnik, pot	Cca 50	68,23	menjava	1/1	
3571/4	Dobliče-1540	cesta	Cca 100	136,60	prodaja	1/1	Razdružitev s SKZG
60/1	Radenci-1559	sadovnjak	637	536,00	prodaja	1/1	
2414/14	Loka- 1541	neplodno	Cca 200	110,00	prodaja	1/1	
2414/15	Loka-1541	neplodno	Cca 200	110,00	prodaja	1/1	
2421/2	Loka- 1541	pot	Cca 30	40,94	prodaja	1/1	
2694/13	Učakovci-1562	pot	Cca 100	40,60	prodaja	1/1	
2705	Učakovci -1562	travnik	276	169,00	prodaja	1/1	
2706	Učakovci -1562	travnik	67	25,00	prodaja	1/1	
813/3	Črnomelj-1535	pot	Cca 5	3,49	Prodaja	1/1	
4557	Petrova vas-1534	pot	Cca 21	13,50	prodaja	1/1	
2657/3	Dobliče-1540	travnik	139	119,00	prodaja	1/1	
2659/6	Dobliče – 1540	pašnik	484	606,00	Prodaja/menjava	1/1	RN Kanižarica
2659/5	Dobliče – 1540	pašnik	430	36.028,00	prodaja	1/1	RN Kanižarica
3588/8	Dobliče-1540	zelenica	243	208,00	prodaja	1/1	RN Kanižarica
786/9	Črnomelj – 1535	dvorišče, stavba	376	3.760,00	prodaja	1/1	
1870	Stara Lipa	pašnik	417	210,00	prodaja	2/16	Agrarna skup. Gornji Suhor
2364	Stara Lipa	pašnik	476	176,00	prodaja	2/16	Agrarna skup. Gornji Suhor
2205/25	Dobliče – 1540	zemljišče	265	1.312,50	prodaja	1/1	RN Kanižarica- obr. odplačevanje
2205/27	Dobliče-1540	zemljišče	329	3.355,80	prodaja	1/1	RN Kanižarica
2205/18	Dobliče-1540	gozd	168	144,00	razdružitev	½	RN Kanižarica
2205/3	Dobliče-1540	Gozd, stavba	380	23.312,00	razdružitev	½	RN Kanižarica
2198/34	Dobliče -1540	pašnik	294	1.470,00	prodaja	1/1	RN Kanižarica- obr. odplačevanje
2198/24	Dobliče-1540	Pašnik/zemljišče pod stavbo	543	2.489,00	prodaja	1/1	RN Kanižarica
2198/23	Dobliče-1540	zemljišče	1999	1.782,81	prodaja	1/1	RN Kanižarica
2657/3	Dobliče-1540	travnik	139	119,00	prodaja	1/1	RN Kanižarica
3588/12	Dobliče-1540	Stavba,dvorišče	429	19.699,00	prodaja	1/1	RN Kanižarica

2198/13	Dobliče-1540	pašnik	335	286,00	prodaja	1/1	RN Kanižarica
2657/3	Dobliče-1540	139	139	119,00	prodaja	1/1	RN Kanižarica
604/1	Črnomelj-1535	njiva	1790	1.982,00	prodaja	1/1	
604/34	Črnomelj	travnik	969	715,00	prodaja	1/1	
708/25	Črnomelj	zemljišče	2605	12.583,00	prodaja	1/1	
748/18	Črnomelj-1535	gozd	18	15,00	prodaja	1/1	RN Lokve
748/9	Črnomelj-1535	gozd	435	12.773,00	prodaja	1/1	RN Lokve
748/2	Črnomelj-1535	gozd	289	13.892,00	prodaja	1/1	RN Lokve
748/3	Črnomelj-1535	gozd	727	20.077,00	prodaja	1/1	RN Lokve
834/14	Črnomelj-1535	gozd	161	138,00	prodaja	1/1	RN Lokve
834/13	Črnomelj-1535	gozd	178	152,00	prodaja	1/1	RN Lokve
750/2	Črnomelj-1535	gozd	438	313,00	prodaja	1/1	RN Lokve
750/9	Črnomelj-1535	kmetijsko	396	1.980,00	prodaja	1/1	RN Lokve
750/6	Črnomelj-1535	gozd	424	296,00	prodaja	1/1	RN Lokve
750/7	Črnomelj-1535	gozd	390	296,00	prodaja	1/1	RN Lokve
748/30	Črnomelj-1535	gozd	372	183,00	prodaja	1/1	RN Lokve
748/32	Črnomelj-1535	gozd	344	169,00	prodaja	1/1	RN Lokve
748/33	Črnomelj-1535	gozd	49	24,00	prodaja	1/1	RN Lokve
845/3	Črnomelj-1535	Gozd,stan.stavba	Cca 500	23.322,30	prodaja	1/1	RN Lokve
845/4	Črnomelj-1535	gozd	90	77,00	prodaja	1/1	RN Lokve
845/11	Črnomelj-1535	Pozidano zemljišče	11	9,00	prodaja	1/1	RN Lokve
748/27	Črnomelj-1535	gozd	Cca 1000	854,81	prodaja	1/1	RN Lokve
748/23	Črnomelj-1535	Gozd/stavbišče	641	22.934,00	prodaja	1/1	RN Lokve
748/25	Črnomelj-1535	gozd	397	339,00	prodaja	1/1	RN Lokve
625.S	Črnomelj-1535	stavbišče	31	17.734,00	prodaja	1/1	RN Lokve
627.S	Črnomelj-1535	stavbišče	24	21,00	prodaja	1/1	RN Lokve
623.S	Črnomelj-1535	stavbišče	32	27,00	prodaja	1/1	RN Lokve
621.S	Črnomelj-1535	stavbišče	30	26,00	prodaja	1/1	RN Lokve
3294/19	Talčji Vrh- 1536	zemljišče	134	670,00	prodaja	1/1	RN lokve
3294/20	Talčji Vrh-1536	zemljišče	5	25,00	prodaja	1/1	RN Lokve
3294/21	Talčji Vrh-1536	zemljišče	132	660,00	prodaja	1/1	RN Lokve
3294/22	Talčji Vrh-1536	zemljišče	1236	6.180,00	prodaja	1/1	RN Lokve
2301	Dobliče – 1540	gozd	4129	3.094,00	Prodaja	1/1	
2351/1	Dobliče – 1540	gozd	2813	2.389,00	Prodaja	1/1	
2430/2	Dobliče – 1540	pašnik	3492	2.756,00	Prodaja	1/1	
2435	Dobliče – 1540	pašnik	7272	4.795,00	Prodaja	1/1	
748/20	Črnomelj-1535	gozd	476	17.876,00	prodaja	1/1	RN Lokve
*627	Črnomelj-1535	zazidano	24	120,00	prodaja	1/1	RN Lokve
748/22	Črnomelj-1535	gozd	1264	5.688,00	prodaja	1/1	RN Lokve
3294/13	Talčji vrh – 1536	gozd	332	123,00	prodaja	1/1	
3294/15	Talčji vrh-1536	gozd	12	10,00	prodaja	1/1	
2889/2	Belčji vrh-1551	pot	Cca 1000	218,30	Prodaja/menjava	1/1	
310/4	Črnomelj-1535	pašnik	1.035	687,00	prodaja	1/1	

310/5	Črnomelj-1535	pašnik	486	239,00	prodaja	1/1	
962/2	Črnomelj-1535	travnik	710	786,00	prodaja	1/1	
959/1	Črnomelj-1535	travnik	2030	40.600,00	Prodaja	1/1	
761/4	Sinji vrh – 1560	sadovnjak	74	91,00	Prodaja	1/3	
1973	Marindol-1565	pot	144	18,00	prodaja	1/1	
5374/6	Talčji vrh- 1536	pot	363	45,00	prodaja/menjava	1/1	
5374/3	Talčji vrh- 1536	pot	131	112,00	prodaja/menjava	1/1	
5374/2	Talčji vrh- 1536	pot	99	12,00	prodaja/menjava	1/1	
2089/4	Mavrlen-1539	zemljišče	338	2704,00	prodaja	1/1	
2025/8	Mavrlen-1539	zemljišče	50	400,00	prodaja	1/1	
2623/3	Loka-1541	travnik	649	16.255,00	prodaja	1/1	
379/8	Črnomelj-1535	pašnik	647	553,00	prodaja	1/1	
822/19	Vinica -1563	pašnik	596	272,00	prodaja	1/1	
822/21	Vinica -1563	Pašnik, zemljišče pod stavbo	549	3.262,50	prodaja	1/1	
822/20	Vinica-1563	pašnik	393	145,00	prodaja	1/1	
1771/1	Bedenj – 1545	travnik	1131	882,00	prodaja	1/1	
1673/1	Dobliče-1540	njiva	690	655,00	prodaja	1/1	
5282/2	Talčji Vrh-1536	pot	132	1188,00	Prodaja/menjava	1/1	
4836/4	Mavrlen -1539	zemljišče	78	780,00	Prodaja/menjava	1/1	
3761/7	Preloka -1564	njiva	313	308,00	Prodaja/menjava	1/1	
2362/10	Dolenja Podgora-1538	pot	26	3,00	prodaja	1/1	
5163/2	Adlešiči -1552	neplodno	216	184,00	prodaja	1/1	
1873/4	Nova Lipa-1555	pot	Cca 500	857,00	prodaja	1/1	
925/5	Črnomelj-1535	pašnik	201	274,00	prodaja	1/1	
1183/35	Sinji Vrh-1560	pašnik	338	125,00	prodaja	1/1	
4716/1	Sinji Vrh-1560	pot	Cca 170	20,40	prodaja	1/1	
4726/4	Sinji Vrh-1560	neplodno	40	27,00	prodaja	1/1	
4726/3	Sinji Vrh-1560	neplodno	26	46,12	prodaja	1/1	
4724/5	Sinji Vrh-1560	neplodno	222	149,85	prodaja	1/1	
1 / 2	Loka-1541	pašnik	209	26,00	prodaja	1/1	
342/2	Loka-1541	pašnik	104	38,00	prodaja	1/1	
5344	Talčji vrh-1536	pot	Cca 100	38,00	Prodaja/menjava	1/1	
2396/3	Loka-1541	pot	241	30,00	prodaja	1/1	
2414/2	Loka-1541	cesta	Cca 45	61,43	prodaja	1/1	
4331/7	Dragatuš-1550	pašnik	100	29,00	prodaja	1/1	
4331/8	Dragatuš-1550	pašnik	304	176,00	prodaja	1/1	
4331/10	Dragatuš-1550	pašnik	35	10,00	prodaja	1/1	
4331/11	Dragatuš-1550	pašnik	105	31,00	prodaja	1/1	
4331/12	Dragatuš-1550	pot	848	83,00	prodaja	1/1	
4691/0	Dragatuš-1550	pot	Cca 200	68,70	prodaja	1/1	
2410/9	Loka-1541	Pot	166	227,00	menjava/prodaja	1/1	
729/9	Petrova vas-1534	pašnik	118	58,00	prodaja	2/16	

Del 4735	Sinji vrh – 1560	pot	Cca 115	41,00	prodaja	1/1	
1129/11	Črnomelj-1535	pot	68	93,00	prodaja/menjava	1/1	
1129/12	Črnomelj-1535	pot	55	75,00	prodaja/menjava	1/1	
4662/2	Dragatuš-1550	pot	Cca 100	1.000,000	prodaja	1/1	
1227/1	Preloka-1564	pašnik	Cca 100	1000,00	prodaja	1/1	
326.S	Preloka-53	zemljišče	53	530,00	prodaja	1/1	
1227/2	Preloka-313	zemljišče	313	3.130,00	prodaja	1/1	
1165/2	Črnomelj-1535	zemljišče	402	8.040,00	prodaja	1/1	
1756	Marindol-1565	zemljišče	435	3.480,00	prodaja	1/1	
1705	Marindol-1565	zemljišče	72	573,00	prodaja	1/1	
2560/4	Hrast pri Vinici-1554	zemljišče	16	160,00	Prodaja/menjava	1/1	
1256/24	Loka-1541	zemljišče	Cca 2000	40.000,00	prodaja	1/1	
547/1	Loka-1541	zemljišče	445	8.900,00	prodaja	1/1	
2566/7	Loka-1541	zemljišče	48	960,00	prodaja	1/1	
2689/7	Griblje-1544	zemljišče	53	530,00	Prodaja/menjava	1/1	
2689/6	Griblje-1544	zemljišče	26	260,00	Prodaja/menjava	1/1	
23/32	Črnomelj - 1535	zemljišče	94	2.820,00	prodaja	1/1	
23/31	Črnomelj-1535	zemljišče	41	1.230,00	prodaja	1/1	*skupna lastnina
1157/27	Loka-1541	zemljišče	221	5.525,00	prodaja	1/1	
3986/3	Tanča Gora-1549	zemljišče	55	550,00	prodaja	1/1	
3065/2	Talčji Vrh-1536	zemljišče	Cca 200	1.100,00	prodaja	1/1	RN Lokve
1088/0	Zastava-1542	zemljišče	94	940,00	Prodaja/menjava	1/1	
1556/8	Zastava-1542	Pozidano zemljišče	34	340,00	Prodaja/menjava	1/1	
1089/12	Zastava-1542	Pozidano zemljišče	204	2.040,00	Prodaja/menjava	1/1	
1157/27	Loka-1541	zemljišče	221	5.000,00	Prodaja/menjava	1/1	
2423/3	Loka-1541	zemljišče	Cca 100	2.500,00	Prodaja/menjava	1/1	
798/7	Črnomelj - 1535	zemljišče	2159	43.180,00	Prodaja/menjava	1/1	
2694/166	Učakovci-1562	zemljišče	Cca 800	6.400,00	prodaja	1/1	
250/29	Črnomelj-1535	zemljišče	1105	1.508,00	prodaja		Delež 165/1270 – in
1840/0	1556- Stara Lipa	zemljišče	Cca 900	730,00	prodaja	2/16	
1389/1	1552 - Adlešiči	zemljišče	655	6.681,00	prodaja	1/1	
1389/2	1552 - Adlešiči	zemljišče	318	3.243,60	prodaja	1/1	
1583/2	1552 - Adlešiči	zemljišče	842	415,87	prodaja	1/1	
1583/3	1552-Adlešiči	zemljišče	2642	9.098,51	prodaja	1/1	
1584/2	1552- Adlešiči	zemljišče	2883	16.053,00	prodaja	1/1	
4971/8	1549- Tanča Gora	zemljišče	cca 100	800,00	prodaja	1/1	
2441/1	1541 - Loka	Zemljišče	Cca 200	1.600,00	prodaja	1/1	
2689/7	1544 - Griblje	zemljišče	53	530,00	prodaja	1/1	
2396/9	1541 - Loka	zemljišče	Cca 140	2.800,00	prodaja	1/1	
2774	1556- Stara Lipa	zemljišče	Cca 250	2.500,00	Prodaja/menjava	1/1	
2342/14	1540-Dobliče	zemljišče	Cca 1110,00	2.200,00	Prodaja/menjava	1/1	TRIS Kanižarica
2619/20	1540-Dobliče	zemljišče	4170	41.700,00	prodaja	1/1	TRIS Kanižarica

253/4	1540- Dobliče	zemljišče	Cca 50	450,00	prodaja	1/1	
4735/3	1560-Sinji Vrh	neplodno	120	1.200,00	prodaja	1/1	
1793	1565 - Marindol	zemljišče	119	660,00	prodaja	1/1	Delno S/delno K
2198/8	1540- Dobliče	zemljišče	344	1.720,00	prodaja	1/1	RN JAMA
2198/7	1540- Dobliče	zemljišče	314	1.570,00	prodaja	1/1	RN JAMA
2198/23	1540- Dobliče	zemljišče	Cca 200	1.000,00	prodaja	1/1	RN JAMA
925/35	1535-Črnomelj	zemljišče	Cca 70	1750,00	prodaja	1/1	
1244/7	Učakovci-1562	zemljišče	Cca 200	2.000,00	prodaja	1/1	
2793/4	Stara Lipa-1556	zemljišče	109	1.090,00	prodaja	1/1	
5170/1	Adlešiči- 1552	zemljišče	Cca 500	500,00	Prodaja/menjava	1/1	
117/18	1535 - Črnomelj	zemljišče	Cca 60	1.800,00	prodaja	1/1	
1524/6	1557-Stari Trg ob Kolpi	zemljišče	54	648,00	prodaja	1/1	
1524/7	1557- Stari Trg ob Kolpi	zemljišče	47	546,00	prodaja	1/1	
1524/8	1557-Stari Trg ob Kolpi	zemljišče	35	420,00	prodaja	1/1	
1524/9	1557-Stari Trg ob Kolpi	zemljišče	44	528,00	prodaja	1/1	
1135/9	1535- Črnomelj	zemljišče	216	2.160,00	zemljišče	1/1	
748/27	1535- Črnomelj	zemljišče	Cca 500	2.500,00	prodaja	1/1	
942/6	1535- Črnomelj	zemljišče	59	1.180,00	Prodaja/menjava	1/1	
942/8	1535-Črnomelj	zemljišče	91	1800,00	Prodaja/menjava	1/1	
1471/6	1538-Dolenja Podgora	zemljišče	161	161,00	Prodaja/menjava	1/3	
1471/5	1538-Dolenja Podgora	zemljišče	130947	38.4560,00	Prodaja/menjava	1/3	
2588/4	1540-Dobliče	zemljišče	384	4.043,52	prodaja	1/1	RN Kanižarica
2588/5	1540- Dobliče	zemljišče	183	1.926,99	prodaja	1/1	RN Kanižarica
2588/6	1540- Dobliče	zemljišče	474	4.991,22	prodaja	1/1	RN Kanižarica
2588/2	1540-Dobliče	zemljišče	414	4.359,00	prodaja	1/1	RN Kanižarica
2588/3	1540-Dobliče	zemljišče	455	2.275,00	prodaja	1/1	RN Kanižarica
2410/9	Loka-1541	zemljišče	166	1.177,60	Menjava/prodaja	1/1	
1178/142	Loka-1541	zemljišče	18	450,00	prodaja	1/1	
2689/10	Griblje 1544	zemljišče	182	155,61	Prodaja/menjava	1/1	
3203/5	Butoraj-1547	zemljišče	156	133,38	prodaja	1/1	
5365/3	Talčji vrh-1536	zemljišče	30	240,00	prodaja	1/1	
5365/2	Talčji Vrh-1536	zemljišče	34	272,00	prodaja	1/1	
320/14	Črnomelj-1535	zemljišče	476	14.280,00	prodaja	1/1	
314/17	Črnomelj-1535	zemljišče	809	24.270,00	prodaja	1/1	
320/15	Črnomelj-1535	zemljišče	171	5.130,00	prodaja	1/1	
4897/2	Talčji vrh-1536	zemljišče	335	668,20	Prodaja/menjava	1/1	
2694/177	Učakovci-1562	zemljišče	156	83,34	Prodaja menjava	1/1	
4897/1	Talčji vrh-1536	zemljišče	Cca 50 m2	100,00	prodaja	1/1	
2205/24	Dobliče-1540	zemljišče	719	3.595,00	prodaja	1/1	RN Jama
314/20	Črnomelj-1535	pozidano zemljišče	453	11.325,00	prodaja	1/1	
1160/15	Črnomelj-1535	Pozidano zemljišče	175	4.375,00	prodaja	1/1	

314/22	Črnomelj-1535	Pozidano zemljišče	16	400,00	prodaja	1/1	
2205/34	Dobliče-1540	Pozidano zemljišče	192	960,00	prodaja	1/1	RN Jama
2660/2	Dobliče-1540	Pozidano zemljišče	72	360,00	prodaja	1/1	RN Jama
2205/31	Dobliče-1540	Pozidano zemljišče	671	3.355,00	prodaja	1/1	RN Jama
2205/8	Dobliče-1540	Pozidano zemljišče	281	1.405,00	prodaja	1/1	RN Jama
2205/36	Dobliče-1540	Pozidano zemljišče	17	85,00	prodaja	1/1	RN Jama
2205/35	Dobliče-1540	Pozidano zemljišče	202	1.010,00	prodaja	1/1	RN Jama
2205/29	Dobliče-1540	Pozidano zemljišče	167	835,00	prodaja	1/1	RN Jama
2205/30	Dobliče-1540	Pozidano zemljišče	213	1.065,00	prodaja	1/1	RN Jama
2205/11	Dobliče-1540	Pozidano zemljišče	280	1.400,00	prodaja	1/1	RN Jama
2205/31	Dobliče-1540	Pozidano zemljišče	671	3.355,00	prodaja	1/1	RN Jama
2198/37	Dobliče-1540	Pozidano zemljišče	255	1.275,00	prodaja	1/1	RN Jama
2205/18	Dobličr-1540	Pozidano zemljišče	168	840,00	prodaja	1/1	RN Jama
845/12	Črnomelj-1535	Pozidano zemljišče	26	130,00	prodaja	1/1	RN Lokve
1183/21	Črnomelj-1535	Pozidano zemljišče	430	8.600,00	prodaja	1/1	
1160/2	Črnomelj-1535	Gosp.cona, - kmet. zemljišče	223	4.460,00	prodaja	1/1	
3576/5	Butoraj-1547	Pozidano zemljišče	229	198,80	neodplačno	1/1	Za potrebe PGD
2822/10	Butoraj-1547	Pozidano zemljišče	96	82,08	neodplačno	1/1	Za potrebe PGD
2610/7	Dobliče-1540	Kmetijsko zemljišče	596	6.168,60	prodaja	1/1	
3594/1	Dobliče-1540	Pozidano zemljišče	Cca 150	1.200,00	prodaja	1/1	
3569/2	Dobliče-1540	Pozidano zemljišče	Cca 150	1.200,00	prodaja	1/1	
1873/10	Nova Lipa-1555	Pozidano zemljišče	Cca 300	2.400,00	prodaja	1/1	
2694/171	Učakovci-1562	Pozidano	Cca 80	800,00	prodaja	1/1	

		zemljišče					
3576/8	Butoraj-1547	Pozidano zemljišče	94	940,00	prodaja	1/1	
1178/92	Loka-1541	Pozidano zemljišče	Cca 200	4.000,00	prodaja	1/1	
3593/4	Dobliče-1540	Pozidano zemljišče	131	1.310,00	prodaja	1/1	
982	Nova Lipa-1555	Pozidano zemljišče	Cca 1.277	10.216,00	prodaja	1/1	
145	Talčji Vrh-1536	travnik	115	1.150,00	prodaja	1/1	
5375/3	Talčji Vrh-1536	Površine podežel.naselja	449	4.490,00	prodaja	1/1	
1137/2	Črnomelj-1535	Pozidano zemljišče	211	2.110,00	Prodaja/menjava	1/1	
263/6	Črnomelj-1535	Pozidano zemljišče	Cca 5 m2	150,00	prodaja	1/1	
2342/336	Dobliče-1540	Nepozidano zemlj.	539	5.390,00	prodaja	1/1	TRIS Kanižarica
2342/145	Dobliče-1540	Nepozidano zemlj.	540	5.400,00	prodaja	1/1	TRIS Kanižarica
3568	Dobliče-1540	Pozidano zemljišče	Cca 200	2.000,00	prodaja	1/1	
2342/337	Dobliče-1540	Nepozidano zemlj.	754	7.540,00	prodaja	1/1	TRIS Kanižarica
Del 957/28	Črnomelj-1535	Pozidano zemljišče	Cca 10	100,00	Uskladitev zk stanja		Garaža-Čardak
*561	Talčji Vrh-1536	Pozidano zemljišče	51	510,00	prodaja	1/1	
1158/10	Črnomelj-1535	Območje CD	450	9.000,00	prodaja	1/1	
1158/8	Črnomel-1535	Območje CD	19	380,00	prodaja	1/1	
3200/3	Talčji Vrh -1536	Pozidano zemljišče	58	580,00	prodaja	1/1	
2566/13	Loka-1541	Kmetijsko zemljišče	587	11.740,00	prodaja	1/1	Območje CD
2405/8	Loka-1541	Pozidano zemljišče	Cca 900	18.000,00	prodaja	1/1	Območje CD
5365/1	Talčji Vrh-1536	Pozidano zemljišče	250	2.500,00	prodaja	1/1	
225/6	Črnomelj-1535	pozidano zemljišče garaža	Cca 50 m2	500,00	Prodaja	1/1	*neodplačno, če se izkaže lastništvo z verigo pogodb
309/2	Črnomelj-1535	Nezazidano zemljišče	Cca 1.150	28.750,00	prodaja	1/1	
2698/183	Učakovci-1562	Pozidano zemljišče	Cca 200	2.000,00	prodaja	1/1	

2601/2	Loka-1541	dvorišče	23	460,00	prodaja	1/1	
1254/57	Loka-1541	Njiva/travnik	Cca 300	6.000,00	prodaja	1/1	
1254/38	Loka-1541	Njiva/travnik	Cca 200	4.000,00	prodaja	1/1	
708/6	Damelj-1561	travnik	3	30	Prodaja/menjava	1/1	
685/22	Črnomelj-1535	travnik	132	2.640,00	prodaja	1/1	
822/1	Vinica-1563	travnik	1575	5.000,00	prodaja	1/1	Delno S/delno K
69/2	Vinica-1563	travnik	Cca 30	300,00	prodaja	1/1	
1256/66	Loka-1541	travnik	Cca 500	10.000,00	prodaja	1/1	
4888/1	Mavrlen-1539	travnik	Cca 500	5.000,00	prodaja	1/1	
5333	Talčji vrh-1536	travnik	Cca 90	900,00	prodaja	1/1	
2694/183	Učakovci-1562	travnik	Cca 70	700,00	prodaja	1/1	
4544/1	Petrova vas-1534	travnik	Cca 35	350,00	prodaja	1/1	
2406/2	Loka-1541	Del PC del CD	146	1.460,00	Uskladitev zk stanja	1/1	
4226/5	Preloka-1564	Del K/del S	539	2.700,00	Uskladitev zk stanja	9/51	
3850/2	Preloka-1564	Gozd/cesta	6	60,00	Uskladitev zk stanja	1/1	
1684/2	Preloka-1564	PC-cesta	25	100,00	Uskladitev zk stanja	1/1	
367	Dragatuš-1550	travnik	200	2.000,00	prodaja	1/1	
5364/4	Talčji vrh-1536	dvorišče	24	288,00	prodaja	1/1	
5201/2	Adlešiči-1552	neplodno	Cca 300	4.200,00	prodaja	1/1	
2779	Adlešiči-1552	travnik	295	295,00	prodaja	1/2	
2825	Adlešiči-1552	travnik	291	291,00	prodaja	1/2	
4534/2	Dragatuš-1550	gozd	3490	3.490,00	prodaja	1/1	
4507	Dragatuš-1550	gozd	1489	1.489,00	prodaja	1/1	
593/70	Sinji vrh-1560	travnik	320	2.560,00	prodaja	1/1	
5014	Dragatuš-1550	travnik	1681	20.172,00	prodaja	1/1	
5015	Dragatuš-1550	Dvorišče, travnik	862	10.344,00	prodaja	1/1	
5353/6	Talčji vrh-1536	dvorišče	Cca 20	100,00	prodaja	1/1	RN Lokve, urejanje lastništva parcele/prenos iz RS
3603/15	Dobliče-1540	Travnik	Cca 500	2.500,00	Prodaja/menjava	1/1	
2561/1	Dobliče-1540	travnik	327	1.635,00	Prodaja/menjava	1/1	
2576/2	Dobliče-1540	travnik	868	4.340,00	Prodaja/menjava	1/1	
715/4	Sodevci-1558	travnik	Cca 200	2.000,00	prodaja	1/1	Delno S/delno K
4977/5	Tanča gora-1549	travnik	Cca 400	400,00	neodplačno	1/1	Za potrebe PGD
4971/10	Tanča Gora-1549	travnik	Cca 30	30,00	neodplačno	1/1	Za potrebe PGD
3823/2	Tanča Gora-1549	travnik	64	64,00	neodplačno	1/1	Za potrebe PGD
59/2	Črnomelj-1536	dvorišče	24	600,00	prodaja	1/1	
5134/1	Preloka-1564	dvorišče	Cca 300	3.000,00	prodaja	1/1	
1630/2	Stari Trg ob Kolpi-1557	dvorišče	186	1.674,00	Prodaja/menjava		KS Stari Trg ob Kolpi*****
2905/1	Belčji Vrh-1551	pot	Cca 100	900,00	Prodaja/menjava	1/1	
2557/4	Dobliče-1540	neplodno	99	891,00	prodaja	1/1	

2557/21	Dobliče-1540	neplodno	4053	36.477,00	prodaja	1/1	
928/11	Črnomelj-1535	pozidano	Cca 10	200,00	Uskladitev zk stanja	1/1	
1583/5	Adlešiči-1552	pozidano	58	580,00	prodaja	1/1	
1136/3	Damelj-1561	dvorišče	Cca 200	1.600,00	prodaja	1/1	
957/28	Črnomelj-1535	pozidano	Cca 10	200,00	Uskladitev zk stanja	1/1	

367	Dragatuš-1550	travnik	200	2.000,00	prodaja	1/1	
5364/4	Talčji vrh-1536	dvorišče	24	288,00	prodaja	1/1	
5201/2	Adlešiči-1552	neplodno	Cca 300	4.200,00	prodaja	1/1	
2779	Adlešiči-1552	travnik	295	295,00	prodaja	1/2	
2825	Adlešiči-1552	travnik	291	291,00	prodaja	1/2	
4534/2	Dragatuš-1550	gozd	3490	3.490,00	prodaja	1/1	
4507	Dragatuš-1550	gozd	1489	1.489,00	prodaja	1/1	
593/70	Sinji vrh-1560	travnik	320	2.560,00	prodaja	1/1	
5014	Dragatuš-1550	travnik	1681	20.172,00	prodaja	1/1	
5015	Dragatuš-1550	Dvorišče, travnik	862	10.344,00	prodaja	1/1	
5353/6	Talčji vrh-1536	dvorišče	Cca 20	100,00	prodaja	1/1	RN Lokve, urejanje lastništva parcele/prenos iz RS
5252/5	Talčji vrh-1536	Pozidano zemljišče	646	6.460,00	prodaja	1/4	
2331/4	Mavrlen-1539	Pozidano zemljišče	147	1.047,00	prodaja	1/4	
5342/3	Talčji Vrh-1536	delno S/delno K	77	930,00	prodaja	1/1	
4664/3	Dragatuš-1550	neplodno	Cca 216	2.800,00	Prodaja/menjava	1/1	
1789/5	Golek-1548	Delno S/delno K	590	5.900,00	prodaja	1/1	
3217/3	Dobliče-1540	Delno S/delno K	400	1.600,00	prodaja	1/1	
2275/4	Dobliče-1540	Nedoločena raba	955	9.550,00	prodaja	2515/2674	
2694/167	Učakovci-1562	Nedoločena raba	Cca 110	1.110,00	prodaja	1/1	
2342/174	Dobliče-1540	Nedoločena raba	Cca 63	693,00	prodaja	1/1	
2342/175	Dobliče-1540	Nedoločena raba	Cca 45	495,00	prodaja	1/1	
845/14	Talčji Vrh-1536	Pozidano zemljišče	Cca 300	1.500,00	prodaja	1/1	RN Lokve
150	Marindol-1565	Nedoločena raba	363	3.630,00	prodaja	1/1	
386/3	Marindol-1565	Pozidano zemljišče	143	1.430,00	prodaja	1/1	
2362/9	Dolenja Podgora-1538	Nedoločena raba	Cca 800	8.000,00	prodaja	1/1	

C) Vrsta nepremičnine: STAVBE, DELI STAVB						
Naslov Ulica Pod Smreko 1, Črnomelj, parc. št. 959/10 k.o. Črnomelj Št. stavbe 1535-427 -ident.št.dela stavbe 1535-427-3	zemljišče pod stavbo dvorišče dvorišče nestanovanjska raba	261 9 425 224,46	34.900,00 EUR	prodaja	1/1	Javno zbiranje ponudb za prodajo
56/1 .S k.o. 1552 – Adlešiči (Fučkovci 10)	Zemljišče s skednjem	78	2.500,00 EUR	prodaja	1/1	
55/2 S k.o. 1552 – Adlešiči (Fučkovci 10)	Zemljišče s kaščo	45	1.300,00 EUR	prodaja	1/1	
56/3 k.o. 1552 – Adlešiči (Fučkovci 10)	Zemljišče s senikom	86	1.700,00 EUR	prodaja	1/1	
56/2.S k.o. 1552 – Adlešiči (Fučkovci 10)	Zemljišče s hišo	316	3.700,00 EUR	prodaja	1/1	
NASLOV: Majer 6, Črnomelj parc. št. 1254/54 k.o. Loka	Stavba/vojašnica Funkcionalno zemljišče k stavbi	Zemljišče cca 6000 m2	400.000,00 EUR	prodaja	1/1	
NASLOV: Ulica 21.oktobra 2 (ID 1535-235-4)	garsonjera	27,05	11.000,00 EUR	prodaja	1/1	
		SKUPAJ	455.100,00 EUR			

•Ocenjuje se, da ni realno pričakovati, da bodo prodane vse nepremičnine vključene v letni načrt razpolaganja z nepremičnim premoženjem občine Črnomelj, ker je prodaja odvisna od interesa za nakup občinskih nepremičnin. Glede na navedeno, je v letni program razpolaganja zajeto večje število parcel, ki tudi po oceni vrednosti presegajo v proračunu načrtovane prihodke od prodaje. Vrednosti, ki so navedene v tabeli so orientacijska ocena, pred neposredno izvedbo prodaje pa morajo biti ovrednotene na podlagi izdelanih cenitev skladno z veljavno zakonodajo. Pričakovani zneski odprodaje stvarnega premoženja občine, glede na vloge strank in odprodaje v preteklem letu, so določeni v prvem odstavku 2. člena tega programa. Nepremičnine so v lasti in upravljanju Občine Črnomelj.

3. člen

V program razpolaganja se vnesejo tudi nepremičnine, ki bodo predmet pogodbe o uskladitvi zemljiškoknjižnega stanja z dejanskim stanjem in se bodo prenesle v last Republike Slovenije.

k.o.	Parc. št.	Delež Občine	upravljalec	površina	Namenska raba
Črnomelj-1535	1132/7	1/1	(PISO: Občina)	105	PC
Črnomelj-1535	1026/4	1/1	(PISO: Občina)	295	PC
Črnomelj-1535	1131/18	1/1	(PISO: Občina)	408	PC; S
Črnomelj-1535	1031/4	1/1	(PISO: Občina)	668	PC
Loka-1541	2566/9	1/1	(PISO: Občina)	175	PC
Dragatuš-1550	5218	1/1	PISO - ni vpisan	49	Kmetijsko 100%
Dragatuš-1550	5094	1/1	PISO - ni vpisan	263	Kmetijsko 100%
Črnomelj-1535	1135/11	1/1	Piso: DRSI	2600	PC
Dobliče-1540	657/2	1/1	Piso: DRSI	972	PC
Črnomelj-1535	1140/1	1/1	Piso: DRSI	20710	PC
Črnomelj-1535	1140/23	1/1	Piso: DRSI	5175	PC
Črnomelj-1535	1140/24	1/1	Piso: DRSI	2084	PC, CD
Črnomelj-1535	318/4	1/1	Piso: DRSI	4	PC
Črnomelj-1535	1140/3	1/1	Občina Črnomelj	11851	PC
Črnomelj-1535	1200/3	Del skupne lastnine	Piso: Občina	144	PC

Črnomelj-1535	1199/4	Del skupne lastnine	Piso: Občina	893	PC, malo G
Črnomelj-1535	1202/2	Del skupne lastnine	Piso: Občina	85	PC

D) LETNI NAČRT RAZPOLAGANJA S PREMIČNIM PREMOŽENJEM V LETU 2022 VKLJUČUJE NASLEDNJE PREMOŽENJE:

Odproda se cca neto 1.200,00 m3 lesa na gozdnih nepremičninah v lasti Občine Črnomelj. Orientacijska vrednost lesa znaša 30.000,00 EUR. Prodaja se izvede po postopku javnega zbiranja ponudb za prodajo premičnin-lesa na rastilu.

2.a člen

EKONOMSKA UTEMELJENOST RAZPOLAGANJA S STVARNIM PREMOŽENJEM

Nepremičnine, ki so uvrščene v program razpolaganja lastnik oziroma upravljavec Občina Črnomelj trajno ne potrebuje za opravljanje svojih nalog, zato se izvede postopek odprodaje nepremičnin, kar je v skladu z načelom gospodarnosti ravnanja z občinskim stvarnim premoženjem. Izkupiček razpolaganja predstavlja prihodek v proračun samoupravne lokalne skupnosti.

2.b člen

PREDVIDENE METODE RAZPOLAGANJA S STVARNIM PREMOŽENJEM

Kmetijska zemljišča in gozdna zemljišča se odprodajo v skladu s postopkovnimi določbami Zakona o kmetijskih zemljiščih (objava ponudbe za prodajo nepremičnin na oglasni deski Upravne enote Črnomelj in portalu E – uprave). Nepremičnine, ki se odprodajajo kot funkcionalna zaokrožitev nepremičnin, se odprodajo s sklenitvijo neposredne pogodbe, v kolikor je posamezna ocenjena vrednost nepremičnine nižja od 20.000,00 EUR. Nepremično premoženje samoupravne lokalne skupnosti se lahko odproda ali zamenja z neposredno pogodbo; v kolikor se prodajajo solastniški deleži na nepremičninah, ki so manjši od 50 % ali enaki 50%; solastniški deleži na zasedenih stanovanjih, ki jih zaseda lastnik; v kolikor gre za menjavo nepremičnin pod pogojem , da se vrednost občinskega premoženja z zamenjavo ne zmanjša ter razlika med zamenjanima ni večja od 20%, vendar največ 80.000,00 EUR. Prodaja nepremičnin, ki se nahajajo v poselitvenem območju in predstavljajo večjo funkcionalno celoto, se izvede po postopku javnega zbiranja ponudb za prodajo nepremičnin ali po postopku javne dražbe

3. člen

Načrt pridobivanja nepremičnega premoženja v Občini Črnomelj, za leto 2022

Za nakup kmetijskih zemljišč so predvidena sredstva v višini 21.120,00 EUR. Gre predvsem za odkupe zemljišč, kjer poteka obstoječa prometna ali druga gospodarska

infrastruktura, nekaj je predvidenih tudi odkupov zaradi širitev ali dograditev infrastrukture. Predvideni so nakupi pokopališč, nakup zemljišča v romskem naselju ter zemljišča ob OŠ Dragatuš (del tudi v stavbnem območju). Prav tako je del sredstev namenjen odkupom zemljišč, ki bi bila občini tekom leta ponujena kot predkupnemu upravičencu.

Za nakup stavbnih zemljišč in stavb so na postavki PP 16069002-16029 predvidena sredstva v višini 340.321,00 EUR, na postavki PP 13029003-13011 pa sredstva v višini 11.985,00 EUR. Sredstva na postavki PP 13029003-13011 so predvidena za nakup zemljišč za izgradnjo kolesarske steze ter rekonstrukcije dela Grajske ceste. Na postavki PP 16069002-16029 so predvidena sredstva za odkup že obstoječe infrastrukture, kot tudi za potrebe izgradnje nove, za izvedbe menjav, za nakupe pokopališč, nakup zemljišč in stavb za potrebe ureditve jedra v Dobličah, odkupe zemljišč v območju OPPN Pod Gozdom, ZN Drage in OPPN Kočevje, nakup zemljišča ob rojstni hiši Otona Župančiča ter podobno. Predvideno je tudi dokončanju odkupa stavbe v Sodevcih, ter odkup dela stavbe Hotel Lahinja v Črnomlju. Prav tako pa je del sredstev namenjen odkupom zemljišč, ki bi bila občini tekom leta ponujena kot predkupnemu upravičencu.

V letu 2022 ni predvidenih nakupov stanovanj.

Za potrebe izplačil odškodnin so predvidena sredstva v višini 20.000,00 EUR.

V načrt pridobivanja nepremičnega premoženja v Občini Črnomelj, za leto 2022, so vključene naslednje nepremičnine:

BODOČI LASTNIK: Občina Črnomelj

PP 16069002-16027

1.	Odkup kmetijskih in gozdnih zemljišč zaradi uveljavljanja predkupne pravice občine ter nakupi po Zakonu o cestah				
	BODOČI UPRAVLJAVEC	VRSTA NEPREMIČNINE	SAMOUPRAVNA LOKALNA SKUPNOST	OKVIRNA POVRŠINA NEPREMIČNINE (m²)	PREDVIDENA SREDSTVA (€)
	Občina Črnomelj	zemljišče	Občina Črnomelj	2.500	**6.200,00**
	Podrobneje:				
	1.1.	Zemljišča, kjer ima občina predkupno pravico in zemljišča, kjer so obstoječe kategorizirane poti in ceste - glede na sprotne potrebe in ponudbe lastnikov			

2.	Odkup kmetijskih in gozdnih zemljišč za potrebe prometne infrastrukture				
	UPRAVLJAVEC	VRSTA NEPREMIČNINE	SAMOUPRAVNA LOKALNA SKUPNOST	OKVIRNA POVRŠINA NEPREMIČNINE (m²)	PREDVIDENA SREDSTVA (€)
	Občina Črnomelj	zemljišče	Občina Črnomelj	3.183	**6.718,00**
	Podrobneje:				
	2.1.	Parc. št. 3362/1 k.o. Tanča Gora			
	2.2.	Parc. št. 3243/3 k.o. Tanča gora			
	2.3.	Parc. št. 140/9 k.o. Sodevci			
	2.4.	Parc. št. 451/11 k.o. 1541-Loka			
	2.5.	Parc. št. 2743/2 in 3253/2 k.o. Dobliče			

2.6.	Parc. št. 2368/7 in 2370/6 k.o. Talčji Vrh
2.7.	Parc. št. 528/7, 530/4 in 537/2 k.o. Talčji Vrh
2.8.	Parc. št. 5251/18 k.o. Talčji Vrh
2.9.	Del parc. št. 33/4 k.o. Talčji Vrh

3.	Odkup kmetijskih in gozdnih zemljišč za potrebe parkirišč, urejanja lastništva pokopališč, kolesarske steze ipd…				
	UPRAVLJAVEC	VRSTA NEPREMIČNINE	SAMOUPRAVNA LOKALNA SKUPNOST	OKVIRNA POVRŠINA NEPREMIČNINE (m²)	PREDVIDENA SREDSTVA (€)
	Občina Črnomelj	zemljišče	Občina Črnomelj	4.371	**7.690,00**
	Podrobneje:				
	3.1.	Del parc. št. 5011 k.o. Dragatuš, ob OŠ Dragatuš			
	3.2.	Parc. št. 2665 in 2666 k.o. Dobliče v RN Kanižarica			
	3.3.	Zemljišča za potrebe pokopališč Paunoviči, Butoraj, Dragovanja vas, Tanča Gora, Petrova vas			

4.	Odkup stavbnih zemljišč za potrebe vodovoda, kanalizacije ipd.				
	UPRAVLJAVEC	VRSTA NEPREMIČNINE	SAMOUPRAVNA LOKALNA SKUPNOST	OKVIRNA POVRŠINA NEPREMIČNINE (m²)	PREDVIDENA SREDSTVA (€)
	Občina Črnomelj	zemljišče	Občina Črnomelj	512	**512,00**
	Podrobneje:				
	4.1.	Del parc. št. 85/3 k.o. Vinica			
Skupaj PP 16069002-16027:					**21.120,00**

PP 16069002-16029

1.	Odkup stavbnih zemljišč in stavb zaradi uveljavljanja predkupne pravice občine ter nakupi po Zakonu o cestah				
	UPRAVLJAVEC	VRSTA NEPREMIČNINE	SAMOUPRAVNA LOKALNA SKUPNOST	OKVIRNA POVRŠINA NEPREMIČNINE (m²)	PREDVIDENA SREDSTVA (€)
	Občina Črnomelj	zemljišče, stavba	Občina Črnomelj	1.500	**20.000,00**
	Podrobneje:				
	1.1.	Odkup zemljišč in stavb zaradi uveljavljanja predkupne pravice ali po Zakonu u cestah			

2.	Odkup stavbnih zemljišč za potrebe prometne infrastrukture			
UPRAVLJAVEC	VRSTA NEPREMIČNINE	SAMOUPRAVNA LOKALNA SKUPNOST	OKVIRNA POVRŠINA NEPREMIČNINE (m²)	PREDVIDENA SREDSTVA (€)
Občina Črnomelj	zemljišče	Občina Črnomelj	3.745	**38.106,00**
Podrobneje:				
2.1.	Zemljišča za potrebe pločnikov na Vinici			
2.2.	Del parc. št. 783 in del 782/1 k.o. Petrova vas			
2.3.	Parc. št. 2034/4 k.o. Talčji Vrh			
2.4.	Parc. št. 727/5 k.o. Talčji Vrh			
2.5.	Parc. št. del 1148/16, 1147/2 k.o. Loka			
2.6.	Parc. št. 3661 k.o. Dobliče			
2.7.	Parc. št. 2557/29 k.o. Dobliče			
2.8.	Parc. št. 2038/2 k.o. Hrast pri Vinici			
2.9.	Parc. št. 2672/12 k.o. Učakovci			
2.10.	Zemljišča za potrebe avtobusne postaje na Blatniku			
2.11.	Zemljišča za potrebe izgradnje pločnika za pešce na Butoraju			
2.12.	Parc. št. del 33/4, 30/3, 30/4, 28/2, 28/1 k.o. Talčji vrh			
2.13.	Parc. št. 1070/7, 1072/6, 1072/7 in 7072/8 k.o. Črnomelj			
2.14.	Del parc. št. 102/1 k.o. Dragatuš			
2.15.	Zemljišča za potrebe kategorizirane poti v Nerajcu, JP 555601			
2.16.	Del parc. št. 292/4 k.o. Črnomelj			
2.17.	Del parc. št.: 732/1, 731/1, 728/1 k.o. Loka			

3.	Odkup stavbnih zemljišč za potrebe vodovoda, kanalizacije ipd.			
UPRAVLJAVEC	VRSTA NEPREMIČNINE	SAMOUPRAVNA LOKALNA SKUPNOST	OKVIRNA POVRŠINA NEPREMIČNINE (m²)	PREDVIDENA SREDSTVA (€)
Občina Črnomelj	zemljišče	Občina Črnomelj	65	**1.000,00**
Podrobneje:				
3.1.	Zemljišča za potrebe VH Perudina (okvirno 3658/4 in 3658/5 k.o. Preloka)			

4.	Odkup stavbnih zemljišč in stavb za potrebe: urejanja stavbnih zemljišč, komasacij,ureditev lastništva v OPPN, parkirišč, pokopališč ipd.			
UPRAVLJAVEC	VRSTA NEPREMIČNINE	SAMOUPRAVNA LOKALNA SKUPNOST	OKVIRNA POVRŠINA NEPREMIČNINE (m²)	PREDVIDENA SREDSTVA (€)
Občina Črnomelj	zemljišče	Občina Črnomelj	5.914	**108.395,00**
Podrobneje:				
4.1.	Zemljišča v OPPN Pod Gozdom			
4.2.	Zemljišča v ZN Drage			
4.3.	Zemljišča v OPPN Kočevje			
4.4.	Parc. št. 2571/3 in 3602/2 k.o. Dobliče (menjava)			
4.5.	Zemljišča za ureditev vaškega jedra v Dobličah (okvirno parc. št. 140, 139 in *40 k.o. Dobliče)			
4.6.	Del parc. št. 5011 k.o. Dragatuš			
4.7.	Parc. št. 3217/2 k.o. Dobliče s stavbo			
4.8.	Zemljišča za potrebe pokopališč Marindol, Paunoviči, Butoraj, Obrh pri Dragatušu, Tanča Gora, Petrova vas			
4.9.	Zemljišča za potrebe povezovalnih stopnic pri mostu			
4.10.	Del parc. št. 3827/3 in del parc. št. 3814 k.o. Tanča Gora			
4.11.	Parc. št. 225/30 k.o. Črnomelj			
4.12	Parc. št. 2380 k.o. Vinica			

5.	**Nakup stavb z zemljiščem**			
UPRAVLJAVEC	VRSTA NEPREMIČNINE	SAMOUPRAVNA LOKALNA SKUPNOST	OKVIRNA POVRŠINA NEPREMIČNINE (m²)	PREDVIDENA SREDSTVA (€)
Občina Črnomelj	stavbe z zemljiščem	Občina Črnomelj	2430 m2 zemljišča, 910 m2 stavb	**172.820,00**
Podrobneje:				
5.1.	Hiša na naslovu Sodevci 20, z zemljiščem			
5.2.	Hotel Lahinja (del), z zemljiščem			
5.3.	Odkup nepremičnin za ureditev vaškega jedra v Dobličah: okvirno stavbe 75-1, 557-1 in 558-1 k.o. Dobliče z zemljišči			

Skupaj PP 16069002 16029	**340.321,00**

PP 13029003-13011

1.	Odkup stavbnih zemljišč za potrebe urejanja cestnega prometa, **PP 13029003-13011**				
	UPRAVLJAVEC	VRSTA NEPREMIČNINE	SAMOUPRAVNA LOKALNA SKUPNOST	OKVIRNA POVRŠINA NEPREMIČNINE (m²)	PREDVIDENA SREDSTVA (€)
	Občina Črnomelj	zemljišče	Občina Črnomelj	1.470	**11.985,00**
	Podrobneje:				
	1.1.	Nakup zemljišč-regionalna kolesarska povezava Črnomelj - Kanižarica			
	1.2.	Nakup zemljišč za ureditev pločnikov in kolesarskih povezav v Črnomlju			

Skupaj PP 13029003-13011:	**11.985,00**

PP 16069001-16026-402799

1.	Odškodnine v zvezi s posegi na nepremičninah, **PP 16069001-16026-402799**				
	UPRAVLJAVEC	VRSTA NEPREMIČNINE	SAMOUPRAVNA LOKALNA SKUPNOST	OKVIRNA POVRŠINA NEPREMIČNINE (m²)	PREDVIDENA SREDSTVA (€)
	Občina Črnomelj	zemljišče	Občina Črnomelj	7.000	**20.000,00**

Skupaj PP 16069001-16026-402799:	**20.000,00**

4.člen

V primeru spremenjenjih prostorskih potreb upravljavcev nepremičnega premoženja samoupravnih lokalnih skupnosti, ki jih ni bilo mogoče določiti ob pripravi načrta ravnanja z nepremičnim premoženjem ali ob nepredvidenih okoliščinah na trgu, ki narekujejo hiter odziv, lahko upravljavci nepremičnega premoženja samoupravnih lokalnih skupnosti sklepajo pravne posle, ki niso predvideni v veljavnem načrtu ravnanja z nepremičnim premoženjem. Skupna vrednost poslov lahko znaša največ 20 % skupne vrednosti načrtov ravnanja (27. člen Zakona o stvarnem premoženju države in samoupravnih lokalnih skupnosti).

4.a

Letni načrt pridobivanja nepremičnega premoženja v letu 2022 (skupna vrednost pravnih poslov v skladu z 27. členom ZSPDSLS-1 – največ 20% od skupne vrednosti); in sicer:

A) za kmetijska zemljišča v vrednosti največ 4.224,00 EUR
B) za nakup stavbnih zemljišč in stavb v vrednosti največ 68.064,20 EUR.
C) za nakup stavbnih zemljišč za urejanje cestnega prometa v višini 2.397,000 EUR

D) za izplačilo odškodnin v vrednosti največ 4.000,00 EUR.

Letni načrt razpolaganja z nepremičnim premoženjem Občine Črnomelj za leto 2022 (vrednost pravnih poslov v skladu z 27. členom ZSPDSLS-1 – največ 20% od skupne vrednosti); in sicer :

A) prodaja zgradb, prostorov in stanovanj v vrednosti največ 91.020,00 EUR
B) prodaja kmetijskih in gozdnih zemljišč v vrednosti največ 20.000,00 EUR
C) prodaja zemljišč namenjenih za gradnjo v vrednosti največ 10.000,00 EUR
D) prodaja lesa na rastilu v vrednosti največ 6.000,00 EUR.

5. člen

Ta sklep stopi v veljavo z dnem sprejema oziroma potrditve tega sklepa s strani Občinskega sveta Občine Črnomelj. V letu 2021 začeti in nedokončani postopki se končajo v letu 2022.

Datum: 15.12.2021
Številka: 478-479/2021

Andrej Kavšek l.r.
župan

OBČINA ČRNOMELJ

Trg svobode 3, 8340 Črnomelj
obcina@crnomelj.si
www.crnomelj.si

OBČINSKI SVET

K točki 11

Gradivo za sejo Občinskega sveta občine Črnomelj v decembru 2021

ZADEVA: Pravilnik o merilih za delno oprostitev pri odmeri in plačilu komunalnega prispevka za območje občine Črnomelj – predlog

UVOD IN OBRAZLOŽITEV:

Občina Črnomelj je sprejela nov Odlok o podlagah za odmero komunalnega prispevka za obstoječo komunalno opremo na območju Občine Črnomelj (UL RS št. 29/2020, v nadaljevanju Odlok). V 10 členu Odloka so določene delne oprostitve plačila komunalnega prispevka za gradnjo posameznih vrst ne-stanovanjskih objektov. Odlok v 11. členu določa, da se oprostitve iz 10. člena Odloka štejejo za državno pomoč po pravilu »de- minimis«. Dodeljevanje pomoči de- minimis je določeno po pravilih zakonodaje EU in sicer z Uredbo komisije (EU) št. 1407/2013 (sprememba z Uredbo 2020/972) za gospodarski sektor in z Uredbo komisije (EU) št. 1408/2013 (sprememba z Uredbo 2019/316) za kmetijski sektor. Z novim Odlokom je prenehala veljavnost Pravilnika o merilih za olajšave pri odmeri in plačilu komunalnega prispevka za območje Občine Črnomelj (UL RS št. 66/2016).

Za potrebe priglasitve sheme predvidenih pomoči »de-minimis« za obdobje 2022 do 2025, v kmetijskem in gospodarskem sektorju, morajo Občine sprejeti pravno podlago (v skladu z zahtevami Ministrstva za kmetijstvo, gozdarstvo in prehrano in Ministrstva za finance Republike Slovenije), na podlagi katere se lahko pomoči »de-minimis« dodeljujejo določenim pravnim subjektom.

Z novim Pravilnikom o merilih za delno oprostitev pri odmeri in plačilu komunalnega prispevka za območje Občine Črnomelj (v nadaljevanju: pravilnik) so določeni kriteriji, kot jih določa zakonodaja EU na področju dodeljevanje pomoči »de-minimis« in ki jih morajo investitorji izpolnjevati za uveljavljanje olajšave pri plačilu komunalnega prispevka. Vsebina pravilnika je usklajena s kriteriji Ministrstva za kmetijstvo in Ministrstva za finance.

PREDLOG SKLEPA:

Občinskemu svetu Občine Črnomelj se predlaga, da Predlog Pravilnika o merilih za delno oprostitev pri odmeri in plačilu komunalnega prispevka za območje občine Črnomelj obravnava in sprejme v predlagani vsebini.

Pripravil:
mag. Gregor Požek, OU

Predlagatelj:
Andrej Kavšek, župan, l.r.

Priloga:
– predlog pravilnika

MNENJE ODBORA ZA GOSPODARSTVO IN KOMUNALNO INFRASTRUKTURO:

Odbor za gospodarstvo in komunalno infrastrukturo je na svoji 19. redni seji, dne 6. 12. 2021 obravnaval gradivo »Sprejem novega Pravilnika o merilih za delno oprostitev pri odmeri in plačilu komunalnega prispevka za območje občine Črnomelj«. Odbor na gradivo ni imel bistvenih pripomb, zato Občinskemu svetu občine Črnomelj predlaga, da predložen Pravilnik o merilih za delno oprostitev pri odmeri in plačilu komunalnega prispevka za območje občine Črnomelj obravnava in sprejme v predlagani vsebini.

Zapisala:
Tanja Peteh, l.r.

Predsednik Odbora za gospodarstvo in komunalno infrastrukturo
Samo Kavčič, l.r.

Na podlagi 10. in 11. člena Odloka o podlagah za odmero komunalnega prispevka za obstoječo komunalno opremo na območju Občine Črnomelj (Uradni list RS št. 200/2020, v nadaljnjem besedilu: Odlok), in na podlagi 227. člena Zakona o urejanju prostora (Uradni list RS, št. 61/2017) je Občinski Svet Občine Črnomelj na _____redni seji dne _____ sprejel

PRAVILNIK
o merilih za delno oprostitev pri odmeri in plačilu komunalnega prispevka za območje občine Črnomelj

I. VSEBINA PRAVILNIKA

1. člen

Ta pravilnik določa:

(1) delno oprostitev pri plačilu komunalnega prispevka;

(2) podrobnejša merila za odobritev delne oprostitve pri plačilu komunalnega prispevka z vidika pravil o pomoči de minimis.

Namen tega pravilnika je spodbujanje gospodarske in kmetijske dejavnosti v Občini Črnomelj.

2. člen

Delna oprostitev pri odmeri in plačilu komunalnega prispevka po tem pravilniku se dodeli kot pomoč de minimis v skladu z:

(1) Uredbo Komisije (EU) št. 1407/2013 z dne 18. decembra 2013 o uporabi členov 107 in 108 Pogodbe o delovanju Evropske unije pri pomoči de minimis (UL L št. 352/ z dne 24. 12. 2013, str. 1), zadnjič spremenjeno z Uredbo Komisije (EU) 2020/972 z dne 2. julija 2020 o spremembi Uredbe (EU) št. 1407/2013 v zvezi s podaljšanjem njene veljavnosti in o spremembi Uredbe (EU) št. 651/2014 v zvezi s podaljšanjem njene veljavnosti in ustreznimi prilagoditvami (UL L št. 215 z dne 7. 7. 2020, str. 3),(v nadaljnjem besedilu: Uredba Komisije (EU) št. 1407/2013);

(2) Uredbo Komisije (EU) št. 1408/2013 z dne 18. decembra 2013 o uporabi členov 107 in 108 Pogodbe o delovanju Evropske unije pri pomoči *de minimis* v kmetijskem sektorju (UL L št. 352 z dne 24. 12. 2013, str. 9), zadnjič spremenjeno z Uredbo Komisije (EU) 2019/316 z dne 21. februarja 2019 o spremembi Uredbe (EU) št. 1408/2013 o uporabi členov 107 in 108 Pogodbe o delovanju Evropske unije pri pomoči *de minimis* v kmetijskem sektorju (UL LI št. 51 z dne 22. 2. 2019, str. 1), (v nadaljnjem besedilu: Uredba Komisije (EU) št. 1408/2013).

3. člen

(način in višina zagotavljanja sredstev)

Sredstva za izvedbo ukrepov spodbujanja gospodarske in kmetijske dejavnosti v obliki delne oprostitve plačila komunalnega prispevka v Občini Črnomelj se zagotavljajo v proračunu Občine Črnomelj na proračunski postavki z nazivom »Subvencioniranje komunalnega prispevka«.

Višina sredstev se določi z Odlokom o proračunu Občine Črnomelj za tekoče leto.

4. člen

Izrazi, uporabljeni v tem pravilniku, imajo naslednji pomen:

(1) »kmetijski proizvodi« pomenijo proizvode, navedene v Prilogi 1 k Pogodbi o delovanju Evropske unije (Prečiščena različica Pogodbe o delovanju Evropske unije, UL C št. 202 z dne 7. 6. 2016, str. 47, zadnjič spremenjena s Sklepom Sveta (EU) 2019/1255 z dne 18. julija 2019 o spremembi Protokola št. 5 o Statutu Evropske investicijske banke, UL L 196 z dne 24. 7. 2019, str. 1, v nadaljnjem besedilu: Pogodba), razen ribiških proizvodov in proizvodov iz akvakulture, ki jih ureja Uredba (EU) št. 1379/2013 Evropskega parlamenta in Sveta z dne 11. decembra 2013 o skupni ureditvi trgov za ribiške proizvode in proizvode iz ribogojstva in o spremembi uredb Sveta (ES) št. 1184 /2006 in (ES) št 1224/2009 ter razveljavitvi Uredbe Sveta (ES) št. 104/2000 (UL L št. 354 z dne 28. 12. 2013, str. 1), zadnjič spremenjena z Uredbo (EU) 2020/560 Evropskega parlamenta in Sveta z dne 23. aprila 2020 o spremembi uredb (EU) št. 508/2014 in (EU) št. 1379/2013 glede posebnih ukrepov za ublažitev vpliva izbruha COVID-19 na sektor ribištva in akvakulture (UL L št. 130 z dne 24. 4. 2020, str. 11);

(2) »predelava kmetijskih proizvodov« pomeni vsak postopek na kmetijskem proizvodu, po katerem proizvod ostane kmetijski proizvod, razen dejavnosti na kmetiji, potrebnih za pripravo živalskega ali rastlinskega proizvoda za prvo prodajo;

(3) »trženje kmetijskih proizvodov« pomeni imeti na zalogi ali razstavljati z namenom prodaje, ponujati za prodajo, dobavljati ali na kakršen koli drug način dajati na trg, razen prve prodaje primarnega proizvajalca prodajnemu posredniku ali predelovalcu ter vseh dejavnosti, s katerimi se proizvod pripravi za tako prvo prodajo; prodaja, ki jo opravi primarni proizvajalec končnemu potrošniku, se šteje za trženje, če se opravlja v ločenih, za to namenjenih prostorih;

(4) »intenzivnost pomoči« pomeni bruto znesek pomoči, izražen kot odstotek upravičenih stroškov pred odbitkom davkov ali drugih dajatev;

(5) »primarna proizvodnja kmetijskih proizvodov« pomeni proizvodnjo rastlinskih in živinorejskih proizvodov s seznama v Prilogi 1 k Pogodbi brez kakršnih koli nadaljnjih postopkov, ki bi spremenili naravo takih proizvodov;

(6) »kmetijsko gospodarstvo« pomeni enoto, ki obsega zemljišče, objekte in naprave, ki se uporabljajo za primarno proizvodnjo kmetijskih proizvodov.

(7) »enotno podjetje« pomeni vsa podjetja, ki so med seboj najmanj v enem od naslednjih razmerij:

a) podjetje ima večino glasovalnih pravic delničarjev ali družbenikov drugega podjetja,

b) podjetje ima pravico imenovati ali odpoklicati večino članov upravnega, poslovnega ali nadzornega organa drugega podjetja;
c) pogodba med podjetjema ali določba v njuni družbeni pogodbi ali statutu daje pravico enemu podjetju, da izvršuje prevladujoč vpliv na drugo podjetje;
d) eno podjetje, ki je delničar ali družbenik drugega podjetja, na podlagi dogovora z drugimi delničarji ali družbeniki navedenega podjetja sámo nadzoruje večino glasovalnih pravic delničarjev ali družbenikov navedenega podjetja.

Podjetja, ki so v katerem koli razmerju iz točk a) do d) preko enega ali več drugih podjetij, so prav tako enotno podjetje.

II. DELNA OPROSTITEV PRI PLAČILU KOMUNALNEGA PRISPEVKA

5. člen

Delna oprostitev po tem pravilniku predstavlja delno oprostitev plačila komunalnega prispevka na podlagi 10. in 11. člena Odloka.

6. člen

(Vloga za delno oprostitev plačila komunalnega prispevka)

Za možnost delne oprostitve plačila komunalnega prispevka lahko zaprosi investitor, ki je hkrati zavezanec za plačilo komunalnega prispevka in ki ima namen investirati v nestanovanjski objekt s klasifikacijsko ravnijo razreda CC-SI, ki so določene v 10. členu Odloka.

Vloga za delno oprostitev komunalnega prispevka mora biti na občinsko upravo vložena v času pred izdajo odmerne odločbe o komunalnem prispevku ali najkasneje 15 dni po vročitvi odmerne odločbe. Podrobni kriteriji in merila za določitev višine delne oprostitve komunalnega prispevka so določeni v naslednjem členu.

Na podlagi pravilno izpolnjene vloge za delno oprostitev komunalnega prispevka občinska uprava odloči v skladu z 10. členom Odloka. Občinska uprava v tem primeru na prvi stopnji izda odločbo z ustrezno znižanim zneskom komunalnega prispevka.

Ne glede na določilo iz prejšnjega odstavka se višina delne oprostitve ustrezno zniža, če bi z odobreno oprostitvijo:

(1) za dejavnosti primarne proizvodnje kmetijskih proizvodov presegli zgornje meje pomoči de minimis iz drugega odstavka 11. člena tega pravilnika;

(2) za dejavnosti po de minimis pomoči za gospodarstvo presegli skupni znesek de minimis pomoči iz petega odstavka 9. člena tega pravilnika ali

(3) če bi bile z dodelitvijo pomoči presežene omejitve glede kumulacije pomoči iz tretjega odstavka 10. člena in iz 13. člena tega pravilnika.

V primeru, kadar je investitorju priznana delna oprostitev za plačilo komunalnega prispevka že po izdaji odmerne odločbe in plačilu celotnega zneska komunalnega prispevka s strani investitorja, se lahko priznana delna oprostitev vrne investitorju na podlagi nove odločbe o vračilu dela že plačanega komunalnega prispevka v višini priznane delne oprostitve. Odločba

o vračilu deleža komunalnega prispevka mora biti sprejeta na podlagi kriterijev, ki jih določa ta pravilnik.

7. člen

(kriteriji in merila za delno oprostitev plačila komunalnega prispevka)

Investitor iz 1. odstavka prejšnjega člena, ki je hkrati zavezanec za plačilo komunalnega prispevka in ki vloži vlogo za delno oprostitev komunalnega prispevka, mora imeti registrirano dejavnost v naslednjih oblikah:

(1) samostojni podjetnik (s.p.);

(2) družba z omejeno odgovornostjo (d.o.o.);

(3) delniška družba (d.d.);

(4) družba z neomejeno odgovornostjo (d.n.o.);

(5) nosilec kmetijskega gospodarstva, ki je vpisan v register kmetijskih gospodarstev in ima status kmeta, ki ga nosilec dokaže z ustreznim potrdilom, ki ga izda pristojna upravna enota;

(6) socialna podjetja, registrirana v skladu z Zakonom o socialnem podjetništvu (Uradni list RS št. 20/2011, 90/14-ZDU-1I in 13/18, ki so vpisana v evidenco socialnih podjetij (ki jo vodi pristojno ministrstvo);

(7) nepridobitne pravne osebe, kot so opredeljene v ZSocP in ki nameravajo poslovati kot socialno podjetje in bodo začele s postopkom registracije skladno z ZSocP, v obsegu, ki je potreben za opravljanje dejavnosti, za katere so bila ustanovljena.

Zavezanec za plačilo komunalnega prispevka lahko vloži vlogo za delno oprostitev plačila komunalnega prispevka v primeru novogradnje, rekonstrukcije, dozidave, nadzidave in legalizacije objekta, za katerega je zavezan k plačilu komunalnega prispevka. Vloga za delno oprostitev plačila komunalnega prispevka se lahko vloži samo za investicije v objekte in poslovne enote, ki se nahajajo na območju Občine Črnomelj.

Investitor mora v vlogi za delno oprostitev plačila komunalnega prispevka s svojim podpisom in žigom izpolniti vse izjave, ki so del vloge. Dokazila, ki morajo biti priložena k vlogi za delno olajšavo komunalnega prispevka, so navedena v 14. členu tega pravilnika.

Dodatni kriteriji in merila za delno oprostitev plačila komunalnega prispevka so določeni v III. razdelku tega pravilnika.

III. POMOČ DE MINIMIS

8. člen

Delna oprostitev komunalnega prispevka po Odloku se dodeli kot pomoč de minimis.

Glede na potrebe delne oprostitve komunalnega prispevka za investicijo v nestanovanjski objekt z značajem kmetijske proizvodnje se končni izračun komunalnega prispevka razdeli na del objekta, ki bo služil primarni proizvodnji kmetijskih proizvodov in na preostali del, ki bo služil predelavi in trženju kmetijskih in živilskih proizvodov ali pa bo služil dejavnosti, ki po svoji naravi spada med druge gospodarske dejavnosti. Kriterij za delitev je delež bruto tlorisne površine v objektu za vsak posamezen del nestanovanjske stavbe, ki je predmet izračuna komunalnega prispevka. Ta določba se nanaša na tiste vrste kmetijskih objektov, ki služijo tako primarni proizvodnji kmetijskih proizvodov kot tudi dejavnosti predelave in trženja kmetijskih proizvodov, oziroma sekundarni kmetijski proizvodnji ali drugi gospodarski dejavnosti. Delež bruto tlorisne površine določi projektant, ki izdeluje projektno dokumentacijo za navedeni objekt. Sorazmerno glede na določen delež bruto tlorisne površine objekta se razdeli višina komunalnega prispevka na vsak posamezen del obravnavanega objekta, na podlagi tega pa se določi znesek olajšave pri plačilu komunalnega prispevka.

9. člen

(Pomoči, dodeljene po Uredbi komisije (EU) št. 1407(2020)/2013(972)) - gospodarski sektor

Do »de minimis« pomoči v skladu z Uredbo Komisije (EU) št. 1407(2020)/2013(972), z dne 18. decembra 2013, niso upravičeni subjekti, ki:

(1) so iz sektorjev:
- ribištva in akvakulture;
- primarne proizvodnje kmetijskih proizvodov iz seznama v Prilogi I k Pogodbi o delovanju Evropske unije;
- predelave in trženja kmetijskih proizvodov iz seznama v Prilogi I k Pogodbi o delovanju evropske unije v primeru, če je pomoč pogojena s tem, da se delno ali v celoti prenese na primarne proizvajalce

(2) so na dan oddaje vloge v stečajnem postopku, postopku prisilne poravnave ali likvidacije in je zoper subjekt tak postopek začet oz. je prijavitelj kapitalsko ali kako drugače povezan s takim podjetjem ter v primeru, če je vlagatelj kaznovan oz. je zoper njega začet kazenski postopek;

(3) so na dan oddaje vloge v stanju kapitalske neustreznosti po Zakonu o finančnem poslovanju, oziroma je začet tak postopek zoper prijavitelja;

(4) so na dan oddaje vloge opredeljeni kot podjetja v težavah v skladu z zakonodajo o reševanju in prestrukturiranju družb v težavah in pridobivajo državno pomoč po posebnem programu za reševanje in prestrukturiranje. Podjetje je v težavah, če tekoča izguba in izguba iz prejšnjih let dosega polovico osnovnega kapitala, ki je izkazan v bilanci predhodnega leta ali če podjetje dobiva državno pomoč za reševanje in prestrukturiranje;

(5) so za isti namen že prejeli sredstva bodisi iz lokalnih, regionalnih, državnih ali mednarodnih virov;

(6) na dan oddaje vloge nimajo poravnanih obveznosti do Občine Črnomelj in do države iz naslova davkov in prispevkov;

(7) so pridobili nepremično premoženje na način, kot je opredeljen v 21. členu Pravilnika o dodeljevanju finančnih sredstev iz občinskega proračuna za pospeševanje razvoja gospodarstva v Občini Črnomelj (UL RS št. 23/2015, spremembe in dopolnitve 36/19, 61/20, 58/21);

Neizpolnjevanje katerega koli od navedenih pogojev je razlog za zavrnitev vloge za delno oprostitev komunalnega prispevka. Če se ugotovi, da prijavitelj na dan oddaje vloge ni izpolnjeval vseh navedenih pogojev, se vloga kot nepopolna zavrne.

Pomoč v obliki delne oprostitve komunalnega prispevka, ne bo pogojena s prednostno rabo domačih proizvodov pred uvoženimi.

Pomoč v obliki delne oprostitve komunalnega prispevka ni namenjena za dejavnosti, povezane z izvozom v tretje države ali države članice;

Do sredstev za razvoj niso upravičena mikro, majhna in srednje velika enotna podjetja, ki so po Zakonu o finančnem poslovanju, po postopkih zaradi insolventnosti in prisilnem prenehanju (Ul RS, št. 13/14-uradno prečiščeno besedilo) v prisilni poravnavi, stečaju ali likvidaciji ter so kapitalsko neustrezna, kar pomeni, da je izguba tekočega leta skupaj s prenesenimi izgubami dosegla polovico osnovnega kapitala družbe.

Skupna vrednost pomoči, dodeljena istemu upravičencu (enotnemu podjetju) na podlagi pravila »de minimis« v skladu z Uredbo Komisije (EU) št. 1407(2020)/2013(972), ne sme preseči 200.000,00 EUR (v primeru podjetij, ki delujejo v komercialnem cestnem tovornem prevozu, znaša zgornja dovoljena meja pomoči 100.000,00 EUR) v katerem koli obdobju treh poslovnih let, ne glede na obliko in namen pomoči ter ne glede na to, ali se pomoč dodeli iz sredstev države, občine ali Unije.

Če podjetje opravlja komercialno cestne prevoze tovora in tudi druge dejavnosti, za katere se uporablja zgornja dovoljena meja pomoči do 200.000,00 EUR, se uporablja zgornja meja pomoči v višini 200.000,00 EUR za to podjetje le, če to podjetje ločeno vodi stroške poslovanja po dejavnostih v komercialno cestnem tovornem prevozu in ločeno za druge dejavnosti, ter zagotovi, da korist za dejavnost komercialno cestne prevoze tovora, ne presega 100.000,00 EUR v dovoljenem obdobju.

10. člen

(kumulacija)

Pomoč de minimis se ne sme kumulirati z državno pomočjo v zvezi z istimi upravičenimi stroški ali državno pomočjo za isti ukrep za financiranje tveganja, če bi se s takšno kumulacijo presegla največja intenzivnost pomoči ali znesek pomoči.

Pomoč de minimis, dodeljena v skladu z Uredbo Komisije (EU) št. 1407(2020)/2013(972), se lahko kumulira s pomočjo de minimis, dodeljeno v skladu z Uredbo Komisije (EU) št. 360/2012 z dne 25. aprila 2021 o uporabi členov 107 in 108 Pogodbe o delovanju Evropske unije pri pomoči de minimis, ki opravljajo storitve splošnega gospodarskega pomena (UL L 114/8);Uredbo komisije (EU) 2018/1923 z dne 7. decembra 2018 o spremembi Uredbe (EU) št. 360/2012 glede njenega obdobja uporabe (UL L 312/2);Uredbo komisije (EU) št. 2020/1474 z dne 13. oktobra 2020 o spremembi Uredbe (EU) št. 360/2012 glede podaljšanja njenega obdobja uporabe in časovno omejenega odstopanja za podjetje v težavah, da bi se upošteval učinke pandemije COVID-19 (UL L 337/1); v nadaljnem besedilu Uredba 360 (2018)

(2020)/2021 (1923) (1474) do zgornje meje, ki je določena v Uredbi 360 (2018) (2020)/2021 (1923) (1474);

Pomoč de minimis, dodeljena v skladu z Uredbo Komisije (EU) št. 1407(2020)/2013(972), se lahko kumulira s pomočjo de minimis, dodeljeno v skladu z drugimi uredbami de minimis do ustrezne zgornje meje (200.000 EUR oz. 100.000 EUR).

V primeru združitev ali pripojitev podjetij se vsa prejšnja pomoč »de minimis«, dodeljena kateremu koli od podjetij, udeleženih v združitvi, upošteva pri ugotavljanju, ali nova pomoč »de minimis« za novo ali prevzemno podjetje presega ustrezno zgornjo mejo. Pomoč »de minimis«, ki je bila dodeljena pred združitvijo ali prevzemom, ostane zakonita.

Če se podjetje razdeli na dve ali več ločenih podjetij, se pomoč »de minimis«, dodeljena pred razdelitvijo, dodeli podjetju, ki jo je koristilo, in je načeloma to podjetje, ki prevzame dejavnosti, za katere se je pomoč »de minimis« uporabila. Če taka dodelitev ni mogoča, se pomoč »de minimis« dodeli sorazmerno na podlagi knjigovodske vrednosti lastniškega kapitala novih podjetij na dejanski datum razdelitve.

11. člen

(pomoč de minimis, dodeljena v skladu z Uredbo Komisije (EU) št. 1408/2013 – primarna proizvodnja kmetijskih proizvodov)

Do pomoči de minimis v skladu z Uredbo Komisije (EU) št. 1408/2013 so upravičeni investitorji, ki so dejavni v primarni proizvodnji kmetijskih proizvodov, razen za:

(1) pomoči za dejavnosti, povezane z izvozom v tretje države ali države članice, in sicer pomoč, neposredno povezano z izvoženimi količinami, vzpostavitvijo in delovanjem distribucijske mreže ali drugimi tekočimi izdatki, povezanimi z izvozno dejavnostjo;

(2) pomoči, ki se dodelijo pod pogojem, da se domačim proizvodom pri uporabi daje prednost pred uvoženimi;

(3) pomoč, katere znesek je določen na podlagi cene ali količine proizvodov, danih na trg.

Skupni znesek vseh pomoči de minimis v primarni proizvodnji kmetijskih proizvodov, ki se odobri in izplača upravičencu ali enotnemu podjetju, ne sme presegati zgornjih mej iz 3. člena Uredbe Komisije (EU) št. 1408/2013.

12. člen

(upravičeni stroški in intenzivnost pomoči)

Delna oprostitev pri plačilu komunalnega prispevka, ki se odobri v skladu z Uredbo Komisije (EU) št. 1408/2013, vključuje stroške odmere komunalnega prispevka v povezavi z nestanovanjskimi objekti klasifikacijske ravni 1271, po CC-SI, ki so določene v 10. členu Odloka.

Znesek pomoči se ustrezno zniža, če bi z odobreno delno oprostitvijo iz prejšnjega odstavka presegli zgornje meje pomoči de minimis iz drugega odstavka prejšnjega člena.

13. člen

(kumulacija)

Poleg pomoči de minimis po tem pravilniku se v zvezi z istimi upravičenimi stroški istemu kmetijskemu gospodarstvu oziroma enotnemu podjetju ne sme dodeliti še državna pomoč, če bi tako seštevanje povzročilo intenzivnost pomoči, ki bi presegala intenzivnost, določeno za posebne okoliščine vsakega primera v predpisih Evropske unije.

Če je upravičenec razen v primarni proizvodnji kmetijskih proizvodov dejaven v enem ali več sektorjih ali opravlja dejavnosti, ki spadajo na področje uporabe Uredbe Komisije (EU) št. 1407/2013, se pomoč de minimis, dodeljena za dejavnosti v sektorju primarne proizvodnje kmetijskih proizvodov v skladu z Uredbo Komisije (EU) št. 1408/2013, lahko kumulira s pomočjo de minimis, dodeljeno sektorjem ali dejavnostim, ki spadajo na področje uporabe Uredbe Komisije (EU) št. 1407(2020)/2013(972), do zgornje meje, določene v slednji uredbi, če upravičenec z ločitvijo dejavnosti ali stroškov zagotovi, da dejavnost primarne proizvodnje kmetijskih proizvodov ne prejema pomoči de minimis, dodeljene v skladu z Uredbo Komisije (EU) št. 1407(2020)/2013(972).

Če je upravičenec razen v primarni proizvodnji kmetijskih proizvodov dejaven v sektorju ribištva in akvakulture, se pomoč de minimis, dodeljena za dejavnosti v sektorju primarne proizvodnje kmetijskih proizvodov v skladu z Uredbo Komisije (EU) št. 1408/2013, lahko kumulira s pomočjo de minimis, dodeljeno sektorju ribištva in akvakulture, do zgornje meje, določene v Uredbi Komisije (EU) št. 717/2014 z dne 27. junija 2014 o uporabi členov 107 in 108 Pogodbe o delovanju Evropske unije pri pomoči de minimis v sektorju ribištva in akvakulutre (UL L št. 190 z dne 28. 6. 2014, str. 45), zadnjič spremenjeni z Izvedbeno Uredbo Komisije (EU) 2020/2008 z dne 8. decembra 2020 o spremembi uredb (EU) št. 702/2014, (EU) št. 717/2014, in (EU) št. 1388/2014 v zvezi z obdobjem njihove uporabe in drugimi ustreznimi prilagoditvami (UL L št. 414 z dne 9. 12. 2020, str. 15; v nadaljnjem besedilu: Uredba Komisije (EU) št. 717/2014), če upravičenec z ločitvijo dejavnosti ali stroškov zagotovi, da primarna proizvodnja kmetijskih proizvodov ne prejema pomoči de minimis, dodeljene v skladu z Uredbo Komisije (EU) št. 717/2014.

IV. OBVEZNOSTI VLAGATELJA PRI VLOŽITVI VLOGE ZA DELNO OPROSTITEV PLAČILA KOMUNALNEGA PRISPEVKA

14. člen

Občina Črnomelj bo od vlagatelja pred delno oprostitvijo plačila komunalnega prispevka pridobila pisno izjavo o (priloge k vlogi o delni oprostitvi plačila komunalnega prispevka):

(1) vseh drugih pomočeh de minimis, ki jih je vlagatelj že prejel na podlagi uredb de minimis v predhodnih dveh poslovnih letih in v tekočem poslovnem letu;

(2) drugih že prejetih (ali zaprošenih) pomočeh za iste upravičene stroške;

(3) seznamu podjetij, s katerimi je lastniško povezan, tako da se preveri skupen znesek že prejetih pomoči de minimis za vsa z njim povezana podjetja in zagotovila, da z dodeljenim zneskom pomoči de minimis ne bo presežena zgornja meja de minimis pomoči ter intenzivnosti pomoči po drugih predpisih;

(4) vlagatelj na dan oddaje vloge ni v stečajnem postopku, postopku prisilne poravnave ali likvidacije in da zoper prejemnika pomoči tak postopek ni začet oziroma je prejemnik pomoči kapitalsko ali kako drugače povezan s takim podjetjem;

(5) vlagatelj na dan oddaje vloge ni v stanju kapitalske neustreznosti po Zakonu o finančnem poslovanju oziroma ni pričet tak postopke zoper možnega prejemnika pomoči;

(6) vlagatelj na dan oddaje vloge ni opredeljen kot podjetje v težavah v skladu z zakonodajo o reševanju in prestrukturiranju družb v težavah in pridobivajo državno pomoč po posebnem programu za reševanje in prestrukturiranje. Podjetje je v težavah, če tekoča izguba in izguba iz prejšnjih let dosega polovico osnovnega kapitala, ki je izkazan v bilanci predhodnega leta ali če podjetje dobiva državno pomoč za reševanje in prestrukturiranje;

(7) izjavo, da za isti namen niso prejeli sredstev bodisi iz lokalnih, regionalnih, državnih ali mednarodnih virov;

(8) izjavo, da imajo na dan oddaje vloge poravnane vse obveznosti do Občine Črnomelj in do države iz naslova davkov in prispevkov;

(9) izjavo, da vlagatelj redno izplačuje plače in socialne prispevke zaposlenim;

Pomoč se šteje za dodeljeno (datum dodelitve pomoči) z dnem pravnomočnosti izdane odločbe o odmeri komunalnega prispevka z olajšavo.

V. OBVEZNOSTI DAJALCA POMOČI

15. člen

Občina Črnomelj pisno obvesti upravičenca o višini pomoči (višina delne oprostitve plačila komunalnega prispevka) ter da je pomoč dodeljena v skladu z uredbo EU o pomoči de minimis, pri čemer v izreku izdane odločbe z olajšavo o komunalnem prispevku navede celoten naslov ustrezne uredbe in sklic na objavo v uradnem glasilu.

Občina Črnomelj evidence o individualni pomoči de minimis hrani 10 poslovnih let od datuma dodelitve pomoči. Občina Črnomelj evidence o shemi pomoči de minimis hrani 10 poslovnih let od datuma, ko je bila dodeljena zadnja individualna pomoč v okviru take sheme.

Občina Črnomelj pred dodelitvijo pomoči de minimis preveri znesek dodeljene pomoči de minimis za posameznega vlagatelja v evidenci pomoči de minimis za kmetijstvo in ribištvo, ki jo vodi ministrstvo, pristojno za kmetijstvo in ribištvo, in v evidenci pomoči de minimis za druge gospodarske dejavnosti, ki jo vodi ministrstvo, pristojno za finance, na način, kot ga pristojno ministrstvo objavi na osrednjem spletnem mestu državne uprave GOV.SI.

Občina Črnomelj v 15 dneh po dodelitvi pomoči posameznemu upravičencu poroča pristojnemu ministrstvu o dodeljeni pomoči de minimis na način, kot ga pristojno ministrstvo objavi na osrednjem spletnem mestu državne uprave GOV.SI.

VI. NADZOR IN SANKCIJE

16. člen

Nadzor nad namensko porabo sredstev opravlja pristojni občinski organ.

V primeru nenamenske porabe sredstev, pridobljenih po tem pravilniku, neporavnanih vseh obveznosti zaradi sklepa Evropske komisije o razglasitvi pomoči za nezakonito in nezdružljivo z notranjim trgom, in drugih nepravilnosti oziroma podajanja zavajajočih izjav ter napačnih podatkov za potrebe realizacije s strani prejemnika pomoči, mora prejemnik sredstva v obliki delne oprostitve plačila komunalnega prispevka vrniti v celoti s pripadajočimi zakonskimi obrestmi. Prejemnik izgubi tudi pravico do pridobitve drugih sredstev iz proračuna občine za naslednji dve leti.

V primeru, da občinski organ ugotovi, da je katera od izjav iz 14. člena tega pravilnika netočna, mora prejemnik sredstva v obliki delne oprostitve plačila komunalnega prispevka vrniti v celoti s pripadajočimi zakonskimi obrestmi.

V primeru, da prejemnik pomoči v obliki delne oprostitve plačila komunalnega prispevka ne realizira investicije, za katero je že plačal delno oproščen komunalni prispevek, Občina Črnomelj ukrepa v skladu z 225. členom Zakona o urejanju prostora (ZUreP-2, UL RS št. 61/2017), ki ureja možnost vračila že plačanega dela komunalnega prispevka, ter obvesti pristojna organa ministrstev o nerealizirani pomoči de minimis dodeljeni na podlagi tega pravilnika.

17. člen

(prenehanje in začetek veljavnosti pravilnika)

Z dnem uveljavitve tega pravilnika preneha veljati Pravilnik o merilih za olajšave pri odmeri in plačilu komunalnega prispevka za območje Občine Črnomelj (Uradni list RS št. 66/2016).

Ta pravilnik sprejme Občinski svet Občine Črnomelj in se objavi v Uradnem listu Republike Slovenije ter prične veljati petnajsti dan po objavi.

Št.: _____

Črnomelj, dne _____

Andrej Kavšek
župan občine Črnomelj

_____

OBČINA ČRNOMELJ

Trg svobode 3, 8340 Črnomelj
obcina@crnomelj.si
www.crnomelj.si

OBČINSKI SVET

K točki 12

Gradivo za sejo Občinskega sveta občine Črnomelj v decembru 2021

ZADEVA: Odlok o pokopališkem redu v Občini Črnomelj – predlog za izdajo

UVOD IN OBRAZLOŽITEV :

V septembru 2016 je bil sprejet novi Zakon o pogrebni in pokopališki dejavnosti (Ur.l. RS št. 62/2016) – v nadaljevanju ZPPDej, ki v 63. členu določa, da morajo občine uskladiti svoje predpise in sprejeti nove občinske odloke o pogrebni in pokopališki dejavnosti.

Bistvene novosti novega predloga odloka so po 3. členu ZPPDej, ki področje deli na dve bistveni dejavnosti, in sicer pogrebno dejavnost in pokopališko dejavnost.

Pogrebna dejavnost obsega zagotavljanje 24-urne dežurne službe, ki je obvezna občinska gospodarska javna služba in obsega vsak prevoz pokojnika od kraja smrti do hladilnih prostorov izvajalca javne gospodarske službe, ter tržna pogrebna dejavnost, ki obsega prevoz, pripravo in upepelitev pokojnika ter pripravo in izvedbo pogreba.

Pokopališka dejavnost pa obsega upravljanje in urejanje pokopališč in ju zagotavlja občina.

- Upravljanje pokopališč je izbirna gospodarska javna služba, ki jo izvaja Javno podjetje Komunala Črnomelj d.o.o. in obsega zagotavljanje urejenosti pokopališča, izvajanje investicij in investicijskega vzdrževanja, oddajo grobov v najem, vodenje evidenc ter izdajanje soglasij v zvezi s posegi na območju pokopališč ter se izvaja na celotnem območju občine.
- Urejanje pokopališča obsega naslednje storitve:
  - vzdrževanje pokopališča ter pokopaliških objektov in naprav ter druge pokopališke infrastrukture;
  - storitve najema pokopaliških objektov in naprav;
  - storitve grobarjev.

Zakon o gospodarskih javnih službah (Ur.l. RS št. 32/93, 30/98-ZZLPPO, 127/06-ZJZP, 38/10-ZUKN in 57/11-ORZGJS40) namreč določa, da je za izvajalca GJS možno tudi neposredno določiti javno podjetje, v kolikor izpolnjuje določene pogoje.

Uporabo pokopališča (najem groba), pokopaliških objektov in naprav (najem mrliške vežice,…)ter druge pokopališke infrastrukture plačujejo uporabniki oz. najemniki po ceniku, ki ga potrdi občinski svet. Tukaj je bistvena novost strošek uporabe pokopališke infrastrukture (amortizacije), ki je del grobnine in jo plačujejo najemniki grobov. Prihodek iz tega naslova je namenjen predvsem vzdrževanju pokopališke infrastrukture in bo znan na podlagi cenitev pokopališke infrastrukture in določitev amortizacijskih stopenj.

Ostale spremembe glede na stari odlok so predvsem uskladitve določil, terminologije z novim ZPPDej.

OCENA STANJA:

V zvezi z izvajanjem pogrebne in pokopališke dejavnosti je v Občini Črnomelj trenutno veljaven Odlok o pokopališkem redu in pogrebnih svečanostih v občini Črnomelj (Ur.l. RS št. 28/1992), ki pa ga je novi ZPPDej razveljavil.

Trenutno se na področju občine Črnomelj pokopališka dejavnost izvaja v večini primerov preko Krajevnih skupnosti- pokopališki odbori, le v Vojni vasi izvaja pokopališko dejavnost v celoti Javno podjetje Komunala Črnomelj. Takšna ureditev pa po novem zakonu ni več ustrezna, zato je potreben nov odlok.

PREDLOG SKLEPA:

Občinskemu svetu Občine Črnomelj se predlaga, da predlog za izdajo Odloka o pokopališkem redu v Občini Črnomelj sprejme v predloženi vsebini. V kolikor nanj ne bo imel bistvenih pripomb, se predlaga, da ga na isti seji obravnava kot predlog odloka in ga sprejme v predlagani vsebini.

Pripravila:
Kristina Zajc, OU

Predlagatelj:
Andrej Kavšek, župan, l.r.

Priloga:
- predlog za izdajo odloka

MNENJE ODBORA ZA GOSPODARSTVO IN KOMUNALNO INFRASTRUKTURO:

Odbor za gospodarstvo in komunalno infrastrukturo je na svoji 19. redni seji, dne 6. 12. 2021 obravnaval gradivo »Odlok o pokopališkem redu v občini Črnomelj – predlog za izdajo«. Odbor je po razpravi sprejel naslednje sklepe:

- Odbor predlaga, da se tako Občina, kot JP Komunala Črnomelj z vsako krajevno skupnostjo posebej detajlno dogovorijo o načinu vzdrževanja posameznega pokopališča.
- Z namenom vključevanja posameznih krajevnih skupnosti pri določanju višine grobnine, odbor predlaga, da se predzadnji stavek 32. člena Odloka dopolni tako, da se po novem glasi: »O določitvi in spreminjanju cenika odloča občinski svet na obrazložen predlog upravljavca pokopališča ob soglasju posamezne krajevne skupnosti«.
- Odbor Občinskemu svetu občine Črnomelj predlaga, da tako dopolnjen predlog za izdajo Odloka sprejme in v kolikor nanj ne bo imel bistvenih pripomb, ga na isti seji obravnava kot predlog odloka in ga sprejme v predlagani vsebini.

Zapisala:
Tanja Peteh, l.r.

Predsednik Odbora za gospodarstvo in komunalno infrastrukturo
Samo Kavčič, l.r.

PREDLOG ZA IZDAJO

Na podlagi 21., 29. in 61. člena Zakona o lokalni samoupravi (Uradni list RS, št. 94/07 – UPB2, št. 14/10 Odl. US: U-I-267/09-19, št. 84/10 Odl. US: U-I-176/08-10), 4. člena Zakona o pogrebni in pokopališki dejavnosti (Uradni list RS, št. 62/16), 3. člena Zakona o prekrških (Uradni list RS, št. 29/11 – uradno prečiščeno besedilo, 21/13, 111/13, 74/14 – odl. US, 92/14 – odl. US, 32/16 in 15/17 – odl. US) 4. in 8. člena Odloka o gospodarskih javnih službah v Občini Črnomelj (Uradni list RS, št. 35/03, 106/05, 66/06, 118/07, 41/17) ter 16. člena Statuta Občine Črnomelj (Uradni list RS, št. 83/2011, 24/2014, 66/2016) je Občinski svet Občine Črnomelj na _____. seji dne _____ sprejel

O D L O K
o pokopališkem redu v Občini Črnomelj

1. SPLOŠNE DOLOČBE

1. člen (splošne določbe)

(1)Izrazi, uporabljeni v tem odloku, imajo enak pomen, kot ga določa zakon (ZPPDej), ki ureja pogrebno in pokopališko dejavnost, in podzakonski predpisi, izdani na njegovi podlagi.

(2) Uporaba javnih dobrin je v skladu s tem odlokom zagotovljena vsakomur pod enakimi pogoji pri čemer se upošteva posebnosti pokopališča.

(3) Za vprašanja v zvezi z opravljanjem pogrebne in pokopališke dejavnosti ter v zvezi z izvajanjem 24-urne dežurne službe, ki niso posebej urejena s tem odlokom se uporabljajo državni in občinski predpisi s področja izvajanja pogrebne in pokopališke dejavnosti.

(4) V odloku uporabljeni izrazi v slovnični obliki za moški spol se uporabljajo kot nevtralni za ženski in moški spol.

2. člen (vsebina odloka)

(1)S tem odlokom se predpiše pokopališki red, ki določa:

- način zagotavljanja 24-urne dežurne službe;
- način izvajanja pogrebne slovesnosti;
- osnovni obseg pogreba;
- način in čas pokopa;
- način pokopa, če je plačnik občina;
- pogoje za pokop zunaj pokopališča;
- ravnanje s pokojnikom do pokopa v krajih, kjer na pokopališčih ni mrliške vežice;
- pokopališča, ki morajo imeti mrliške vežice;
- obratovanje mrliških vežic;
- obseg prve ureditve groba;
- vzdrževanje reda, čistoče in miru na pokopališču;
- način oddaje grobov v najem;
- postavljanje, spreminjanje ali odstranitev spomenikov, obnovo spomenikov in vsak drug poseg v prostor na pokopališču;
- vrste grobov;
- okvirne tehnične normative za grobove;
- mirovalno dobo za grobove;
- način določitve cenika uporabe pokopališča, pokopaliških objektov in naprav ter

druge pokopališke infrastrukture;
- razmerje grobnine za posamezno vrsto groba glede na enojni grob;
- druga vprašanja pogrebne in pokopališke dejavnosti ter uporabnikov.

(2) Prekop umrlih določa Zakon.

3. člen (izvajanje pogrebne in pokopališke dejavnosti)
(1) Pogrebna in pokopališka dejavnost se izvajata skladno s predpisi, na krajevno običajen način z dostojanstvom in spoštovanjem do pokojnih in njihovih svojcev.

(2) Pogrebna dejavnost obsega zagotavljanje 24-urne dežurne službe, ki je obvezna občinska gospodarska javna služba, ter prevoz, pripravo in upepelitev pokojnika ter pripravo in izvedbo pogreba, ki se izvaja kot tržna pogrebna dejavnost.

(3) Pokopališka dejavnost je v pristojnosti občine ter obsega upravljanje in urejanje pokopališč.

4. člen (upravljalec pokopališč)
(1) Upravljavec pokopališč v Občini Črnomelj (v nadaljevanju: občina) je Javno podjetje Komunala Črnomelj d.o.o., ki pa lahko prenese posamezna opravila pokopališke dejavnosti na podlagi izkazanega interesa na posamezno krajevno skupnost ali drugega izvajalca.

5. člen (pokopališča v Občini Črnomelj)
(1) Na območju občine so urejena pokopališča v naslednjih krajevnih skupnostih (v nadaljevanju KS):
1. v KS Adlešiči – v Adlešičih, Marindolu, Miličih in Paunovičih,
2. v KS Butoraj – v Butoraju,
3. v KS Črnomelj – v Vojni vasi,
4. v KS Dobliče – v Dobličah,
5. v KS Dragatuš – v Dragatušu, Dragovanji vasi, Goleku, Obrhu, Pustem Gradcu, Tanči gori in Zapudju,
6. v KS Griblje – v Gribljah,
7. v KS Petrova vas – v Petrovi vasi in Rožancu,
8. v KS Sinji vrh – na Sinjem vrhu, Špeharjih in Damlju,
9. v KS Stari trg ob Kolpi – v Radencih in Starem trgu,
10. v KS Talčji vrh – v Naklem, Otovcu in Tuševem dolu,
11. v KS Tribuče – v Desincu in Tribučah,
12. v KS Vinica – v Bojancih, Preloki, Vinici in Ziljah.

(2)V KS Kanižarica ni pokopališča.

2. POGREBNA DEJAVNOST

6. člen (24-urna dežurna služba)
(1) Z Odlokom o načinu opravljanja obvezne občinske gospodarske javne službe 24-urne dežurne pogrebne službe v Občini Črnomelj (Ur.l. št, 62/2019) je urejen način zagotavljanja 24-urne dežurne pogrebne službe.

7. člen (način izvajanja pogrebne slovesnosti)
(1) Pogrebna slovesnost obsega dejanja slovesa pred pokopom pokojnika oziroma pred upepelitvijo.

(2) Čas in način pogrebne slovesnosti in pokopa uskladita upravljavec pokopališča in naročnik pogreba oziroma izbrani izvajalec pogrebne dejavnosti.

(3) Pogrebna slovesnost se izvede v skladu s pokojnikovo voljo in na način, določen s tem odlokom ter praviloma traja 45 minut. Pri pogrebni slovesnosti se lahko opravi tudi verski obred, ki traja do 30 minut, v soglasju z upravljalcem pokopališča pa lahko tudi več. Pogrebna slovesnost se ne organizira, če se skladno z voljo pokojnika ali njegovih družinskih članov le-to odklanja.

(4) Če pokojnik ni izrazil svoje volje o načinu pokopa in pogrebni slovesnosti, odloča o tem naročnik pogreba, na krajevno običajen način oziroma način, ki ni v nasprotju z moralo.

(5) Govorniki pri pogrebu so dolžni upoštevati pieteto do pokojnika in družine ter se distancirati od verske, rasne ali politične nestrpnosti.

(6) Pogrebni sprevod se razvrsti tako, da so na čelu nosilci zastav, verskih simbolov in praporov, nosilci javnih odlikovanj in drugih priznanj ter duhovniki s spremstvom.

(7) Uporaba zastave Republike Slovenije je dovoljena tudi v primeru cerkvenih pogrebov, v kolikor je v cerkvi izobešena in postavljena na častno mesto. Pri tem je potrebno upoštevati določila tega odloka, krajevne običaje, pa tudi voljo pokojnika oziroma njegovih svojcev.

(8) Pri pogrebni slovesnosti lahko sodelujejo tudi predstavniki verskih skupnosti in društev. Če se javne pogrebne svečanosti udeležijo enote stanovskih organizacij (gasilci, lovci…), enote slovenske vojske oz. policije, se le-ti razporedijo v pogrebni sprevod na način, ki ga opredeljujejo pravila posamezne organizacije, kar je potrebno ob naročilu pogreba oz. pred samo pogrebno slovesnostjo natančno uskladiti z izvajalcem pogrebne svečanosti in pokopa.

8. člen (osnovni obseg pogreba)
(1) Osnovni obseg pogreba obsega prijavo pokopa, pripravo pokojnika, minimalno pogrebno slovesnost in pokop, vključno s pogrebno opremo, skladno s standardi in normativi za osnovni pogreb.

9.člen (prijava pokopa)
(1) Pokop prijavi upravljavcu pokopališča iz 4. člena tega odloka naročnik pogreba oziroma izvajalec pogrebne dejavnosti, ki ga je izbral naročnik pogreba ali občina.

(2) K prijavi pokopa mora naročnik pogreba oziroma izvajalec pogrebne dejavnosti priložiti listino, ki jo izda pooblaščeni zdravnik oziroma zdravstvena organizacija, ali matičar matičnega registra, kjer je bila smrt prijavljena.

10.člen (priprava pokojnika)
(1) Priprava pokojnika obsega vsa potrebna dela pred upepelitvijo ali pokopom, ki jih izvede

izvajalec pogrebne slovesnosti, v skladu z zakonom, ki ureja pogrebno in pokopališko dejavnost.

11.člen (minimalna pogrebna slovesnost)
(1) Minimalna pogrebna slovesnost, ki jo izvede pogrebno pokopališko moštvo, obsega prevoz ali prenos pokojnika iz mrliške vežice oziroma upepeljevalnice do mesta pokopa, oz. če pokojnik leži doma, se krsta z umrlim/žara pripelje na pokopališče, kjer se bo izvedel pokop, neposredno pred pričetkom pokopa.

12.člen (pokop)
(1) Pokop obsega dejanja, ki omogočajo položitev posmrtnih ostankov oziroma upepeljenih ostankov pokojnika v grobni prostor ali raztros pepela, v skladu z voljo pokojnika in na način, določen s tem odlokom.

(2) Pokop se opravi na pokopališču, zunaj pokopališča pa le kot raztros pepela ali posebni pokop stanovskih predstavnikov v grobnice verskih skupnosti, kot to določa 16. člen tega odloka.

13.člen (vrste pokopov)
(1) Na območju občine so dovoljene naslednje vrste pokopov:
- pokop s krsto, kjer se pokojnika položi v krsto in pokoplje v grob,
- pokop z žaro, kjer se upepeljeni ostanki pokojnika shranijo v žaro in pokopljejo v grob,
- raztros pepela, ki se opravi na posebej določenem prostoru na pokopališču ali zunaj njega,
- pokop, ki se opravi po predpisih, ki urejajo vojna grobišča ali prikrita vojna grobišča.

(2) Drugačno ravnanje s pepelom, kot je določeno v drugi in tretji alineji prejšnjega odstavka, ni dovoljeno.

(3) O načinu pokopa se dogovorita upravljavec pokopališča in naročnik pogreba oziroma izbrani izvajalec pogrebne dejavnosti.

14.člen (čas pokopa)
(1) Pokopi na pokopališčih v občini se lahko opravljajo vsak dan, razen ob nedeljah, praznikih in dela prostih dnevih v Republiki Sloveniji, od 9. do 17. ure, upoštevajoč možnost obveznega zasutja in začasne ureditve groba še v času dnevne svetlobe.

(2) Ura pokopa lahko odstopa od določbe iz prejšnjega odstavka tega člena na podlagi soglasja upravljavca.

(3) Čas pokopa uskladita upravljavec pokopališča in naročnik pogreba oziroma izbrani izvajalec pogrebne dejavnosti.

(4) Za potrebe obveščanja javnosti o pogrebu se lahko sporočijo podatki o imenu in priimku pokojnika, starosti pokojnika, datumu pogreba, vežici in pokopališču. Če je pokojnik pisno prepovedal razkritje svojih podatkov, ali je to prepovedal naročnik pogreba, se lahko njegovi osebni podatki sporočijo le tistim uporabnikom, ki so za obdelavo osebnih podatkov pooblaščeni z zakonom.

15.člen (način pokopa, če je plačnik občina)
(1) Če je plačnik občina, se opravi pokop z raztrosom pepela, ki se opravi na prostoru določenem za raztros pepela.

(2) Izjemoma se lahko opravi pokop z žaro v grob, pod pogojem, da najemnik grobne parcele poda soglasje za pokop v grobno parcelo, ki jo ima v najemu, s tem da poravna tudi razliko stroškov med pokopom z raztrosom pepela in pokopom žare v grob.

(3) Izjemoma se lahko opravi pokop v krsto, če nastanejo posebni pogoji in zaradi njih tako odloči pristojni občinski organ.

16.člen (pokop zunaj pokopališča)
(1) V občini je dovoljen pokop zunaj pokopališč, in sicer le kot raztros pepela ali pokop stanovskih predstavnikov v grobnice verskih skupnosti, vendar le ob predhodnem soglasju občinske uprave.

17.člen (mrliške vežice)
(1) Uporaba mrliške vežice je obvezna na pokopališčih: v Adlešičih, Miličih, Vojni vasi, Dobličih, Dragatušu, Gribljah, Petrovi vasi, Sinjem vrhu, Radencih, Starem trgu, Tribučah, Bojancih, Vinici in Ziljah. Na navedenih pokopališčih se pokojnika do pokopa ne sme zadrževati v prostorih izven mrliške vežice.

(2) Na pokopališčih, kjer ni mrliške vežice, so pokojniki, ki bodo pokopani na teh pokopališčih, do pogreba v mrliški vežici na drugem pokopališču ali se lahko namesto vežice uporabi hiša z največ dvema stanovanjema, kot je v skladu z 39. členom Zakona (ZPPDej).

(3) Uporaba mrliške vežice ni obvezna v primeru, ko gre za pokop stanovskih predstavnikov verskih skupnosti.

(4) Uporaba mrliške vežice ni obvezna v primeru, ko gre za minimalno pogrebno slovesnost.

(5) O obratovanju posamezne mrliške vežice odloča upravljavec pokopališča.

(6) Za uporabo mrliških vežic so uporabniki dolžni plačevati najemnino skladno s cenikom upravljavca pokopališča.

(7) Mrliške vežice obratujejo v času od dovoza pokojnika do pogrebne slovesnosti, v dogovoru med upravljalcem pokopališča, izvajalcem tržne pogrebne dejavnosti in naročnikom pogreba.

18.člen (prva-ureditev groba)
(1)Prva ureditev groba zajema:
- izkop grobne jame,
- zasutje grobne jame, kar se opravi takoj po končanem pogrebu,
- postavitev začasnega nagrobnega obeležja,
- ureditev groba z okvirjem,
- odvoz odvečne zemlje in uvelega cvetja na odlagališče.

(2) Za dokončno ureditev groba je odgovoren najemnik groba.

3. POKOPALIŠKA DEJAVNOST

19.člen (upravljanje in urejanje pokopališč)

(1) Upravljanje pokopališč je izbirna gospodarska javna služba, ki jo izvaja Javno podjetje Komunala Črnomelj d.o.o. in obsega zagotavljanje urejenosti pokopališča, izvajanje investicij in investicijskega vzdrževanja, oddajo grobov v najem, vodenje evidenc ter izdajanje soglasij v zvezi s posegi na območju pokopališč ter se izvaja na celotnem območju občine.

(2) Urejanje pokopališča obsega naslednje storitve:
- vzdrževanje pokopališča ter pokopaliških objektov in naprav ter druge pokopališke infrastrukture;
- storitve najema pokopaliških objektov in naprav;
- storitve grobarjev.

(3) Storitve iz druge in tretje alineje prejšnjega odstavka tega člena upravljalec pokopališča zaračuna izvajalcem pogrebnih storitev v skladu s cenikom, kot ga določa ta pokopališki red.

(4) Upravljanje pokopališč občina uredi s pogodbo med občino in upravljalcem pokopališča.

20.člen (financiranje upravljalca pokopališča)

(1) Upravljanje pokopališč se lahko financira iz:
- grobnin;
- najemnin za uporabo pokopaliških objektov in naprav;
- plačil za storitve grobarjev;
- proračuna občine;
- drugih virov.

21.člen (dolžnosti upravljalca pokopališča)

(1) Upravljalec pokopališč je dolžan:
- zagotavljati kvalitetno izvajanje storitev upravljanja pokopališč;
- spremljati in predlagati izboljšave v investicijsko vzdrževanje pokopališč;
- upoštevati normative in standarde predpisane za upravljanje pokopališč;
- omogočiti nemoten nadzor nad upravljanjem pokopališč;
- pripravljati predloge cen storitev najema pokopaliških objektov in naprav, storitve grobarjev ter grobnin;
- izvajati druge obveznosti v skladu z zakonom, ki ureja pogrebno in pokopališko dejavnost, zakonom, ki ureja stvarno premoženje države in samoupravnih lokalnih skupnosti, podzakonskimi predpisi ter tem odlokom;
- izdajati soglasja za postavitev nagrobnih obeležij;
- nadzorovati in koordinirati delo zunanjih izvajalcev na pokopališčih.

22.člen (vzdrževanje reda in čistoče na pokopališču)

(1) Upravljalec pokopališča vzdržuje red in čistočo na pokopališču tako, da:
- skrbi za urejenost in vzdržuje pokopališče in pokopališke objekte;
- oddaja prostore in grobove v najem in vodi evidenco najemnikov grobov;
- izdela in vodi načrt razdelitve pokopališča na pokopališke oddelke ter ga javno izobesi

na pokopališču;
- določa mesto, datum in uro pokopa, glede na predhodni dogovor z naročnikom pogreba oziroma izbranim izvajalcem pogrebne dejavnosti;
- vodi evidenco o grobovih – kataster o pokopih;
- organizira in nadzira dela na pokopališču;
- skrbi za red in čistočo na pokopališču in v njegovi neposredni okolici;
- skrbi za urejenost in vzdrževanje mrliške vežice in njenega funkcionalnega prostora;
- zagotavlja električni priključek uporabnikom in izvajalcem del (slednjim proti plačilu) - v kolikor je to možno;
- zagotavlja ogrevanje mrliške vežice v zimskem času;
- zagotavlja čiščenje snega na poti od vežice do mesta pokopa;
- zagotavlja praznjenje zabojnikov za odpadke;
- zagotavlja storitve grobarjev.

23.člen (prepovedi)

(1) Na pokopališčih v občini ni dovoljeno:
- nedostojno vedenje, kot je: vpitje, glasno smejanje, razgrajanje in hoja po grobovih oziroma prostorih za grobove, prostorih za raztros pepela ter prostorih za anonimni pokop;
- odlaganje odpadkov izven za to določenega prostora;
- odlaganje odpadkov, ki niso nastali na pokopališču, v pokopališke kapacitete za odpadke;
- onesnaženje ali poškodovanje pokopaliških objektov in naprav, nagrobnikov, grobov ali nasadov;
- vodenje živali na pokopališki prostor in objekte na območju pokopališča, razen, če gre za pse, ki služijo človeku kot vodniki, službene pse policije in pse reševalne enote;
- odtujevanje predmetov in rastlin s tujih grobov, pokopaliških prostorov in z objektov v območju pokopališča;
- v času napovedane pogrebne svečanosti opravljati prevozov, kamnoseških, vrtnarskih, kovino-strugarskih in drugih del, ki povzročijo hrup in/ali motijo obred;
- brez dovoljenja upravljavca pokopališča opravljati prevozov, zidarskih, kamnoseških, ključavničarskih in podobnih del;
- opravljati kamnoseških in drugih del ob nedeljah in praznikih ter v času od 30. oktobra do 3. novembra,
- uporabljati prevoznih sredstev, razen otroških, invalidskih in ročnih vozičkov, službenih vozil upravljalca pokopališča, vozil nujne medicinske pomoči, gasilskih vozil, vozil policije in medobčinskega redarstva, vozil izvajalca pogrebnih storitev za potrebe izvajanja teh storitev ter dostavnih vozil izvajalca storitvenih dejavnosti (kamnosek, vrtnar ipd.). Izvajalec storitvenih dejavnosti je uporabo vozila dolžan napovedati v priglasitvi oziroma vlogi za izdajo soglasja opredeljeni v 27. členu odloka.
- nameščanje reklamnih sporočila na območju pokopališča, razen uradnih obvestil upravljavca.
- odlagati gradbene odpadke nastale ob postavitvi, popravilu, vzdrževanju, obnovi ali odstranitvi grobne opreme, v zabojnike na pokopališčih . Izvajalec teh storitev jih mora takoj odpeljati z območja pokopališča. V kolikor tega ne naredi, to naredi upravljalec pokopališča na stroške izvajalca del.

24.člen (oddaja grobov v najem)

(1) Grob oddaja v najem upravljavec pokopališča na podlagi pisne najemne pogodbe v skladu

s tem odlokom in zakonom.

(2) Najemnik groba je lahko samo ena pravna ali fizična oseba. Prednostno pravico do najema groba ima tisti, ki je poravnal stroške pogreba umrlega najemnika.

(3) Če naročnik pogreba ob prijavi pogreba nima v najemu groba, mu ga dodeli v najem upravljavec pokopališča, s katerim mora naročnik pogreba pred naročilom pogreba skleniti najemno pogodbo, razen pri raztrosu pepela ali pokopu zunaj pokopališča.

(4) V kolikor naročnik pogreba ni najemnik groba, mora ob naročilu pogreba predložiti pisno dovoljenje najemnika groba, da dovoljuje pokop.

(5) Ob pisnem soglasju naročnika pogreba lahko namesto njega najemno pogodbo z upravljavcem pokopališča sklene druga pravna ali fizična oseba. Če nobena druga oseba ob pisnem soglasju z upravljavcem pokopališča ne sklene najemne pogodbe, jo mora skleniti naročnik pogreba.

(6) Najemnik je dolžan izvajalca pokopališke dejavnosti tekoče obveščati o spremembah svojega naslova. V primeru kršitve prejšnjega stavka, ne more izvajalec, zaradi predpisov o varovanju osebnih podatkov, prevzeti nobene odgovornosti.

(7) Najem se lahko prekine v naslednjih primerih:
- če najemnina groba za preteklo leto ni poravnana niti po predhodnem opozorilu;
- če najemnik ne vzdržuje groba v skladu s pokopališkim redom in določbami najemne pogodbe;
- če najemnik groba odstopi od najemne pogodbe;
- če se opusti pokopališče;
- kadar to zahteva načrt preureditve pokopališča.

(8) Po prekinitvi najema se šteje grob kot opuščen do konca mirovalne dobe in se po poteku te dobe lahko prekoplje in odda drugemu najemniku.

25.člen (pogodba o najemu groba)

(1) Pogodba o najemu groba mora določati zlasti:
- osebe najemnega razmerja;
- čas najema;
- vrsto, zaporedno številko in velikost groba;
- osnove za obračun višine letne grobnine in način plačevanja;
- obveznost najemojemalca glede urejanja groba oziroma prostora za grob;
- ukrepe v primeru neizpolnjevanja obveznosti najemojemalca iz te pogodbe.

26.člen (grobnina)

(1)Za najem groba plačuje najemnik groba grobnino.

(2)Grobnina je sorazmerni delež letnih stroškov upravljanja pokopališke dejavnosti za posamezno vrsto groba, izračunan na podlagi seštevka vseh vrst grobov in njihovih razmerij do enojnega groba.

(3)Stroški grobnine vključujejo stroške za urejenost pokopališča, oddaje grobov v najem in stroške vodenja evidenc.

(4)Višino grobnine na predlog upravljalca pokopališča, upoštevajoč predhodna odstavka, s sklepom določi občinski svet, ki pri tem upošteva druga sredstva, namenjena upravljanju določenega pokopališča.

(5) Grobnina se lahko plača le za obdobje enega leta. Grobnina se zaračuna praviloma do 6. meseca v letu za tekoče leto in so jo najemniki dolžni plačati skladno z izstavljenim računom.

(6)Ob prvem najemu groba se grobnina plača v sorazmernem delu do konca letnega obdobja.

(7)Če želi najemnik groba odstopiti od najemne pogodbe pred potekom mirovalne dobe, mora plačati grobnino do konca poteka mirovalne dobe.

(8) Grobnina za raztros pepela in prostor za anonimni pokop se plačata v enkratnem znesku ob pokopu v višini enoletne najemnine za žarni grob.

27.člen (posegi v prostor na pokopališču)

(1) Upravljavec pokopališča daje predhodno soglasja za postavitev, spreminjanje, popravilo, odstranitev spomenikov in drugih nagrobnih obeležij, dostop vozil na pokopališče ter vsak drug poseg v prostor na območju pokopališča v skladu z zakonom in tem odlokom.

(2) Upravljavec pokopališča izda soglasje v treh dneh od prejema popolne vloge, razen v primerih, ko so objekti kulturna dediščina ali kulturni spomenik. O zavrnitvi soglasja odloči občinska uprava v 15 dneh. Odločitev občinske uprave je dokončna, zoper njo pa je mogoč upravni spor.

(3) Za druga dela na območju pokopališča (klesanje in barvanje črk, čiščenje spomenikov in drugih nagrobnih obeležij ter vrtnarske storitve) mora izvajalec pri upravljavcu pokopališča priglasiti le termin izvedbe del. Priglasitev je brezplačna.

28.člen (zvrsti grobov)

(1) Na pokopališčih v občini so naslednje zvrsti grobov in namenskih prostorov:

- enojni in dvojni grobni prostor,
- kostnice in skupna grobišča,
- žarni grobovi,
- prostor za anonimne pokope,
- prostor za raztros pepela.

(2) Razdalja med grobovi in pokopališkimi potmi se določi s pokopališkim načrtom.

29.člen (dimenzije grobov)

(1) Enojni grobovi so tisti, ki omogočajo pokop odrasle osebe. V enojne grobove se pokopavajo krste in žare. Enojni grobovi so talni ali zidni. Talni enojni grobovi so globoki 1,8 m in se lahko poglobijo, če to dopuščajo geološki pogoji, tako da znaša plast zemlje nad krsto najmanj 1,6 m. Širina enojnega groba je od 100 do 149 cm, dolžina pa 220 cm.

- (2) Dvojni grobovi so tisti, ki omogočajo pokop ene krste poleg druge na enaki višini v grobu. V dvojne grobove se poleg krst pokopavajo tudi žare. Dvojni grobovi so globoki 1,8 m in se lahko poglobijo, če to dopuščajo geološki pogoji, tako da znaša plast zemlje nad krsto najmanj 1,6 m. Širina dvojnega groba je od 150 do 200 cm, dolžina pa 220 cm.

(3) Povečan grobni prostor je grobni prostor večjih dimenzij od standardnega grobnega prostora.

30.člen (žarni grobovi)
(1) Žarni grobovi so talni. V žarne grobove se pokopavajo le žare.

(2) Talni žarni grob je širok 100 cm, dolg 100 cm, in globok 100 cm.

(3) Žare ni dovoljeno shranjevati izven pokopališča.

31.člen (mirovalna doba za grobove)
(1) Mirovalna doba je čas, ki mora preteči od zadnjega pokopa na istem mestu v istem grobu. Mirovalna doba za pokop s krsto je deset let, kadar se ilovnata zemlja za zasip meša s peskom v razmerju vsaj 1:1 v korist peska. Kadar se za zasip uporablja ilovnata zemlja, se mirovalna doba podaljša na 25 let.

(2) Mirovalna doba sme biti izjemoma krajša od desetih let, kadar je grobna jama predhodno poglobljena in kadar nad spodnjo krsto ostane vsaj 0,1 m zemlje, zgornja plast zemljine pa je visoka najmanj 1,5 m.

(3) Prekop groba in pokop pokojnika na isto mesto v grobu, kjer je bil kdo pokopan, se sme opraviti po preteku mirovalne dobe.

4. CENIK UPORABE POKOPALIŠČA, POKOPALIŠKIH OBJKETOV IN NAPRAV TER DRUGE POKOPALIŠKE INFRASTRUKTURE

32.člen (cenik uporabe pokopališča, pokopaliških objektov in naprav ter druge pokopališke infrastrukture)
(1) Uporabo pokopališča, pokopaliških objektov in naprav in druge pokopališke infrastrukture plačujejo po ceniku uporabniki oziroma naročniki pogreba oziroma izbrani izvajalec pogrebne dejavnosti. O določitvi in spreminjanju cenika odloča občinski svet na obrazložen predlog upravljavca pokopališča. Potrjen cenik mora biti javno objavljen in dostopen.

33. člen (razmerje grobnine za posamezno vrsto groba glede na enojni grob)
(1) Osnovna grobnina je grobnina za enojni grob. Grobnina za ostale zvrsti grobov je določena v razmerju do osnovne grobnine in znaša:
- za dvojni grob – 1,5 x osnovne grobnine;
- povečan grobni prostor – 2 x osnovne grobnine;
- za grobnice 3 x osnovne grobnine;
- za žarni grob na ločenem pokopališkem polju, namenjenem samo žarnim pokopom – 1 x osnovne grobnine;

- za žarni grob na pokopališkem polju, namenjenemu žarnim pokopom in pokopom s krsto – 1 x osnovne grobnine;
- za žarni grob na pokopališkem polju, namenjenemu žarnim pokopom in pokopom s krsto, ki ga zaradi prostorskih omejitev ni mogoče spremeniti v enojni klasični grob – 1 x osnovne grobnine;
- prostor za raztros pepela – 0,5 x osnovne grobnine;
- prostor za anonimni pokop z žaro na posebej določenem mestu za anonimni pokop ter prostor za raztros pepela v primeru pokopa brez označbe imena (anonimni raztros pepela) – 5 x osnovne grobnine enkratno ob prijavi pokopa;
- prostor za anonimni pokop s krsto na posebej določenem mestu za anonimni pokop – 10 x osnovne grobnine enkratno ob prijavi pokopa.

5. NADZOR NAD IZVAJANJEM ODLOKA

34. člen (nadzor)

(1) Inšpekcijski nadzor nad izvajanjem tega odloka izvaja medobčinska inšpekcija in redarstvo občin Bele krajine.

35.člen

(1) Z globo 200 EUR se za prekršek kaznuje posameznik, ki krši določila 23. člena in posameznik, ki ravna v nasprotju z določbami 17. in 27. člena.

(2) Z denarno kaznijo 400 EUR se kaznuje samostojni podjetnik posameznik in posameznik, ki samostojno opravlja dejavnost ter pravna oseba in odgovorna oseba pravne osebe, kadar ravna v nasprotju z določbami drugega odstavka 14., 23. in 27. člena.

6.PREHODNE IN KONČNA DOLOČBE

36. člen

Upravljavec mora v roku enega leta od uveljavitev tega odloka skleniti najemne pogodbe za grobove, ki jih uporabniki uporabljajo brez pogodbe.
Po prejemu poziva s strani upravljavca je najemnik dolžan skleniti najemno pogodbo v roku enega meseca, v nasprotnem primeru mu najemno razmerje oziroma pravica do sklenitve najemnega razmerja preneha.

37. člen

Upravljavec prevzame v upravljanje pokopališča, mrliške vežice in ostalo pokopališko infrastrukturo najkasneje v roku 9 mesecev po uveljaviti tega odloka.
Krajevne skupnosti kot dosedanji upravljavci pokopališč so v roku 60 dni po uveljavitvi tega odloka dolžni prenesi na upravljavca vso dokumentacijo, ki jo vodijo v zvezi z upravljanjem pokopališč in sklepanjem najemnih pogodb za grobove.

Upravljavec pokopališč je dolžan v roku treh mesecev po uveljavitvi tega odloka predložiti pristojnemu organu občine v sprejem cenik iz 32. člena tega odloka.

38.člen (prenehanje veljavnosti)

Z uveljavitvijo tega odloka preneha veljati Odlok o pokopališkem redu in pogrebnih svečanostih v Občini Črnomelj (Uradni list RS, št. 28/1992).

39.člen (objava in začetek veljavnosti)
Ta odlok začne veljati petnajsti (15) dan po objavi v Uradnem listu Republike Slovenije.

Številka:
Datum:

Andrej Kavšek
župan

OBČINA ČRNOMELJ

Trg svobode 3, 8340 Črnomelj
obcina@crnomelj.si
www.crnomelj.si

OBČINSKI SVET

K točki 13

Gradivo za sejo Občinskega sveta občine Črnomelj v decembru 2021

ZADEVA: Predlog Letnega programa športa v občini Črnomelj za leto 2022

UVOD IN OBRAZLOŽITEV :

Na podlagi 13. člena Zakona o športu (Ur. l. RS, št. 29/17, 21/18 – ZNOrg in 82/20) in 7. člena Odloka o postopku za sofinanciranje letnega programa športa v občini Črnomelj (Ur. l. RS. št. 45/19) se izvajanje programov športa na lokalni ravni določi z letnim programom. Letni program športa (v nadaljevanju: LPŠ) je dokument, ki opredeljuje vsa področja športa, ki so v danem koledarskem letu opredeljena kot javni interes občine. Zakon določa, da LPŠ pripravi pristojni organ občinske uprave, sprejme ga občinski svet po predhodnem mnenju občinske športne zveze. Športna zveza Črnomelj je dne 30. 11. 2021 podala pozitivno mnenje.

V LPŠ določa programe in področja športa, ki se v posameznem koledarskem letu sofinancirajo iz občinskega proračuna, obseg in vrsto dejavnosti ter višino proračunskih sredstev za sofinanciranje področij športa.Za razdelitev sredstev po javnem razpisu za sofinanciranje LPŠ v Občini Črnomelj, ki ga izvajalci prijavijo skladno s pogoji zadevnega javnega razpisa, bo v proračunu Občine Črnomelj za leto 2022 namenjeno predvidoma 109.000,00 EUR. Za vrednotenje in izbor posameznih področij LPŠ bodo v okviru razpisne dokumentacije določena merila, pogoji ter kriteriji, in bodo podlaga za razdeljevanje proračunskih sredstev na javnem razpisu za sofinanciranje LPŠ.

Na osnovi sprejetega letnega programa športa Občina izvede javni razpis. Obvestilo o javnem razpisu se objavi v lokalnem časopisu oz. na drug krajevno običajen način, celotna vsebina javnega razpisa, skupaj z razpisno dokumentacijo, pa se objavi na spletni strani Občine Črnomelj, www.crnomelj.si. Z vsakim izbranim izvajalcem programa športa za leto 2022 bo sklenjena pogodba.

PREDLOG SKLEPA:

Letni program športa v Občini Črnomelj za leto 2022 se sprejme v predlagani vsebini.

Številka: 671-8/2021

Pripravila:
Vladka Kostelec Peteh, OU

Predlagatelj:
Andrej Kavšek, župan, l.r.

MNENJE ODBORA ZA DRUŽBENE DEJAVNOSTI:

Na svoji 20. redni seji dne, 6. 12. 2021 je Odbor za družbene dejavnosti obravnaval gradivo »Predlog Letnega programa športa v občini Črnomelj za leto 2022«. Odbor za družbene dejavnosti predlaga Občinskemu svetu Občine Črnomelj, da sprejme sledeči sklep:

Letni program športa v Občini Črnomelj za leto 2022 se sprejme v predlagani vsebini.

Predsednica
Odbora za družbene dejavnosti:
Vesna Fabjan, l.r.

PREDLOG

Na podlagi 13. člena Zakona o športu (Ur. l. RS, št. 29/17, 21/18 – ZNOrg in 82/20), 16. člena Statuta Občine Črnomelj (Ur. l. RS, št. 83/11, 24/2014 in 66/16) in Odloka o postopku za sofinanciranje letnega programa športa v občini Črnomelj (Ur. l. RS, št. 45/19, v nadaljevanju: odlok) je Občinski svet Občine Črnomelj na svoji ____. redni seji dne _____ sprejel

LETNI PROGRAM ŠPORTA V OBČINI ČRNOMELJ ZA LETO 2022

1. člen

Letni program športa določa programe in področja športa, ki se v posameznem koledarskem letu sofinancirajo iz občinskega proračuna, obseg in vrsto dejavnosti ter višino proračunskih sredstev za sofinanciranje področij športa.

2. člen

Pravico do sofinanciranja športnih programov in področij imajo naslednji izvajalci Letnega programa športa:

1. športna društva in klubi, ki so registrirani v Republiki Sloveniji,
2. občinske športne zveze,
3. pravne osebe, registrirane za opravljanje dejavnosti v športu v Republiki Sloveniji,
4. ustanove, ki so ustanovljene za splošno koristen namen na področju športa, v skladu z zakonom, ki ureja ustanove,
5. zavodi s področja vzgoje in izobraževanja, ki izvajajo javnoveljavne programe,
6. lokalne skupnosti,
7. samostojni podjetniki posamezniki, ki so registrirani za opravljanje dejavnosti v športu v Republiki Sloveniji,
8. zasebni športni delavci.

3. člen

Izvajalci iz prejšnjega člena imajo pravico do sofinanciranja dejavnosti na področjih športa, če izpolnjujejo naslednje pogoje:

- so registrirani z veljavno zakonodajo in imajo sedež v občini najmanj 1 leto;
- imajo za prijavljene dejavnosti:
  - zagotovljene materialne in prostorske pogoje ter ustrezno izobražen in/ali usposobljen strokovni kader za opravljanje dela v športu,
  - izdelano finančno konstrukcijo, iz katere je razviden predviden vir prihodkov in stroškov za izvedbo dejavnosti,
  - v skladu z lastnim temeljnim aktom urejeno evidenco članstva (športna društva in/ali zveze športnih društev) ter evidenco o udeležencih programa,
  - da vodijo evidenco o vadbi, ki mora vsebovati: datum, čas trajanja vadbe, poimenski seznam članov/udeležencev vadbene skupine ter ime in priimek vodje skupine,
  - da ob prvi prijavi na JR po tem odloku predložijo kopijo statuta društva, potrjenega s strani upravne enote, in da nato ob vsaki spremembi statuta predložijo tudi kopijo sprememb.

Športna društva ter zavodi VIZ imajo pod enakimi pogoji prednost pri izvajanju programov in področij LPŠ.

4. člen

Izvajalci športnih programov lahko v letu 2022 kandidirajo za sredstva z naslednjimi programi in področji športa:

1. ŠPORTNI PROGRAMI:

1.1. Prostočasna športna vzgoja otrok in mladine
- Mali sonček,
- Ciciban planinec,
- Zlati sonček,
- Naučimo se plavati,
- Krpan,
- Mladi planinec,
- šolska športna tekmovanja,
- druge programe redne vadbe – 60 urni program redne vadbe;

1.2. Športna vzgoja otrok in mladine, usmerjenih v kakovostni in vrhunski šport
- skupina do 6 let – najmanj 60 urni program redne vadbe,
- skupina od 6 do 7 let – najmanj 90 urni program redne vadbe,
- skupina od 8 do 9 let – najmanj 120 urni program redne vadbe,
- skupina od 10 do 11 let – najmanj 120 urni program redne vadbe,
- skupina od 12 do 13 let – najmanj 160 urni program redne vadbe,
- skupina od 14 do 15 let – najmanj 160 urni program redne vadbe,
- skupina od 16 do 17 let – najmanj 160 urni program redne vadbe,
- skupina stari nad 18 let – najmanj 160 urni program redne vadbe,

1.3. Kakovostni šport
- 240 urni program redne vadbe,

1.4. Vrhunski šport
- Kategorizirani športniki (PR, MR, SR);

1.5. Šport invalidov
- 60 urni programi redne vadbe;

1.6. Športna rekreacija
- 60 urni programi redne vadbe;

1.7. Šport starejših
- 60-urni programi redne vadbe;

2. RAZVOJNE DEJAVNOSTI V ŠPORTU

2.1 usposabljanje in izpopolnjevanje strokovnih delavcev v športu

3. ORGANIZIRANOST V ŠPORTU;

3.1. Delovanje športne zveze;

5. člen

Za realizacijo Letnega programa športa bo v proračunu Občine Črnomelj za leto 2022 namenjeno predvidoma 109.000,00 EUR.

6. člen

Na osnovi sprejetega Letnega programa športa v občini za leto 2022 občina izvede javni razpis za sofinanciranje LPŠ v Občini Črnomelj za leto 2022. Vrednotenje na javni razpis prispelih vlog se izvrši na osnovi pogojev, meril in kriterijev za vrednotenje in sofinanciranje Letnega programa športa, ki bodo sestavni del razpisne dokumentacije.

7. člen

Letni program športa v občini Črnomelj za leto 2022 začne veljati z dnem sprejema.

Številka: 671-8/2021
Datum: _____

Župan Občine Črnomelj
Andrej Kavšek

OBČINA ČRNOMELJ

Trg svobode 3, 8340 Črnomelj
obcina@crnomelj.si
www.crnomelj.si

OBČINSKI SVET

K točki 14

Gradivo za sejo Občinskega sveta občine Črnomelj v decembru 2021

ZADEVA: Izdaja soglasja k spremembi Statuta javnega zavoda Zdravstveni dom Črnomelj

UVOD IN OBRAZLOŽITEV :

Zdravstveni dom Črnomelj nas je 27.10.2021 obvestil, da je svet zavoda Zdravstvenega doma Črnomelj (v nadaljevanju ZD Črnomelj) na svoji 7. redni seji obravnaval predlog spremembe 31. člena Statuta javnega zavoda ZD Črnomelj, ki govori o sestavi strokovnega sveta in jo tudi sprejel. ZD Črnomelj nas je v skladu s 20. členom statuta zaprosil za izdajo soglasja.

V skladu s 33. členom Odloka o ustanovitvi Zdravstvenega doma Črnomelj (Ur. l. RS, št. 71/1996, 3/2001 in 29/2012) in 20. členom Statuta javnega zavoda Zdravstveni dom Črnomelj mora zavod od ustanovitelja pridobiti soglasje k določbam statuta.

Sprejeta sprememba Statuta javnega zavoda ZD Črnomelj zajema le spremembo prvega odstavka 31. člena statuta, ki govori o sestavi strokovnega sveta.

V zdajšnjem statutu je zapisano, da strokovni svet sestavljajo vsi redno zaposleni zdravniki, zobozdravniki in glavna sestra, v sprejeti spremembi, ki so jo posredovali v soglasje ustanovitelju pa naj bi strokovni svet poleg vseh redno zaposlenih zdravnikov in zobozdravnikov sestavljali še vodja laboratorija, predstavnica dispanzerja za mentalno zdravje – psihologinja in pomočnica direktorja za področje zdravstvene nege. Sprejeti sklep sveta zavoda je v prilogi tega gradiva.

Zakon o zavodih (Ur. l. RS, št. 12/1991, 8/1996, 36/2000 – ZPDZC IN 127/2006) v 43. členu določa, da se sestavo, način oblikovanja in naloge strokovnega sveta zavoda določijo s statutom oz. pravili zavoda v skladu z zakonom in aktom o ustanovitvi, Zakon o zdravstveni dejavnosti (Ur. l. RS, št. Uradni list RS, št. 23/05 – uradno prečiščeno besedilo, 15/08 – ZPacP, 23/08, 58/08 – ZZdrS-E, 77/08 – ZDZdr, 40/12 – ZUJF, 14/13, 88/16 – ZdZPZD, 64/17, 1/19 – odl. US, 73/19, 82/20, 152/20 – ZZUOOP, 203/20 – ZIUPOPDVE in 112/21 - ZNUPZ) pa v 30. členu določa, da naloge, sestavo in način oblikovanja strokovnega sveta določa statut zavoda. Enako določilo je navedeno tudi v 13. členu ustanovitvenega akta ZD Črnomelj.

Vsled prej navedenega predlagamo, da Občinski svet Občine Črnomelj izda soglasje k spremembi Statuta javnega zavoda Zdravstvenega doma Črnomelj.

PREDLOG SKLEPA:

Občinski svet Občine Črnomelj izdaja soglasje k spremembi Statuta javnega zavoda Zdravstveni dom Črnomelj.

Številka: 160-6/2012

Pripravila:
Vladka Kostelec Peteh, OU

Predlagatelj:
Andrej Kavšek, župan, l.r.

Priloga:
– Sklep Sveta zavoda ZD Črnomelj

MNENJE ODBORA ZA DRUŽBENE DEJAVNOSTI:

Odbor za družbene dejavnosti je na svoji 20. redni seji dne, 6. 12. 2021 obravnaval gradivo »Izdaja soglasja k spremembi Statuta javnega zavoda Zdravstveni dom Črnomelj«. Odbor za družbene dejavnosti predlaga Občinskemu svetu Občine Črnomelj, da sprejme sledeči sklep:

Občinski svet Občine Črnomelj izdaja soglasje k spremembi Statuta javnega zavoda Zdravstveni dom Črnomelj.

Predsednica Odbora za družbene dejavnosti
Vesna Fabjan, l.r.

ZDRAVSTVENI DOM
ČRNOMELJ
Delavska pot 4, 8340 Črnomelj
T 07 30 61-700
info@zd-crnomelj.si
www.zd-crnomelj.si

Številka:95-2/2021
Datum: 20.10.2021

V skladu s 20. členom Statuta javnega zavoda zdravstveni dom Črnomelj je Svet zavoda na 7. redni seji , dne 20.10.2021 sprejel naslednji

S K L E P

Spremeni se prvi odstavek 31. člena Statuta javnega zavoda ZD Črnomelj, št. 87/2-2012, z dne 29.11.2012, ki se po novem glasi :
» Strokovni svet je kolegijski organ zavoda. Sestavljajo ga vsi redno zaposleni zdravniki, zobozdravniki, vodja laboratorija, predstavnica dispanzerja za mentalno zdravje-psihologinja in pomočnica direktorja za področje zdravstvene nege«.

ZDRAVSTVENI DOM ČRNOMELJ Delavska pot 4 (01) ČRNOMELJ

Predsednica sveta zavoda:
Katja Pezdirc

OBČINA ČRNOMELJ

Trg svobode 3, 8340 Črnomelj
obcina@crnomelj.si
www.crnomelj.si

OBČINSKI SVET

K točki 15

Gradivo za sejo Občinskega sveta občine Črnomelj v decembru 2021

ZADEVA: Izdaja soglasja ustanovitelja za razporeditev presežka prihodkov nad odhodki za namensko porabo – Vrtec Otona Župančiča Črnomelj

UVOD IN OBRAZLOŽITEV :

V skladu z določili 5. odstavka 38. člena Odloka o ustanovitvi javnega vzgojno – izobraževalnega zavoda Vrtec Otona Župančiča Črnomelj (Ur. l. RS, št. 180/2020) o razporeditvi presežka prihodkov nad odhodki na predlog ravnatelja odloča svet zavoda v soglasju z ustanoviteljem. V skladu s sprejetim odlokom sme zavod razliko presežka prihodkov nad odhodki uporabiti za upravljanje in razvoj dejavnosti zavoda, razvoj kadra ali druge namene v skladu z veljavnimi predpisi, ki urejajo javne finance in plače v javnem sektorju.

Letno poročilo Vrtca Otona Župančiča Črnomelj je bilo že obravnavano in sprejeto letos na marčevski seji Občinskega sveta Občine Črnomelj. V letu 2020 je presežek prihodkov na odhodni zavoda znašal 113.045 EUR, in sicer predvsem iz naslova ustvarjenih prihrankov zaradi zaprtja vrtca zaradi koronavirusa. K letnemu poročilu zavoda za leto 2020 je bil priložen tudi sklep Sveta zavoda št. 25/132, v katerem je navedeno, da se presežek prihodkov nad odhodki uporabi za pokrivanje presežka odhodkov nad prihodki preteklih let v višini 25.644,16 EUR in delovno uspešnost iz naslova povečanega obsega dela za ravnateljico v letu 2020.

Prav tako je občinski svet na prejšnjih sejah v mesecu septembru in oktobru že sprejel sklep o namenski porabi presežka za investicijsko vzdrževalna dela in nabavo opreme za potrebe Vrtca Otona Župančiča Črnomelj.

S strani Vrtca Otona Župančiča Črnomelj smo prejeli nova sprejeta sklepa Sveta zavoda o namenski porabi presežka iz leta 2020, in sicer za:

- za ureditev kuhinje iz Loke v prostorih garaže na Čardaku v višini 7.248,00 EUR ter
- za popravilo strehe v enoti Loka – novi del in nabavo 6 – sedežnega otroškega vozička za prvo starostno obdobje v višini 2.060,99 EUR.

Na podlagi dogovora zavoda z ustanoviteljem se bo preostali presežek zavoda uporabil za investicijska vzdrževalna dela in nakup opreme v prihodnjih letih.

V skladu s sprejetim sklepom in izkazanimi potrebami s strani zavoda, predlagamo Občinskemu svetu Občine Črnomelj, da sprejme spodaj predlagani sklep.

PREDLOG SKLEPA:

Izda se soglasje ustanovitelja k namenski porabi presežka Vrtca Otona Župančiča Črnomelj, in sicer za ureditev kuhinje iz Loke v prostorih garaže na Čardaku ter za popravilo strehe v enoti Loka – novi del in nabavo 6 – sedežnega otroškega vozička za prvo starostno obdobje.

Številka: 602-39/2021

Pripravil:
Jože Migalič, OU

Predlagatelj:
Andrej Kavšek, župan, l.r.

MNENJE ODBORA ZA DRUŽBENE DEJAVNOSTI:

Na svoji 20. redni seji dne, 6. 12. 2021, je Odbor za družbene dejavnosti obravnaval gradivo »Izdaja soglasja ustanovitelja za razporeditev presežka prihodkov nad odhodki za namensko porabo – Vrtec Otona Župančiča Črnomelj«.

Odbor za družbene dejavnosti predlaga Občinskemu svetu Občine Črnomelj, da sprejme sledeči sklep:

Izda se soglasje ustanovitelja k namenski porabi presežka Vrtca Otona Župančiča Črnomelj, in sicer za ureditev kuhinje iz Loke v prostorih garaže na Čardaku ter za popravilo strehe v enoti Loka – novi del in nabavo 6 – sedežnega otroškega vozička za prvo starostno obdobje.

Predsednica Odbora za družbene dejavnosti
Vesna Fabjan, l.r.

VRTEC OTONA ŽUPANČIČA ČRNOMELJ
Kidričeva ulica 18/b, 8340 ČRNOMELJ

Datum: 3. 12. 2021
Štev.: 900-8/2021-3

Svet Vrtca Otona Župančiča Črnomelj je na 8. seji, 3. 12. 2021 soglasno sprejel naslednji

S K L E P št. 8/30

O porabi presežka prihodkov nad odhodki za namensko porabo sredstev v višini 7.248,04 eur za ureditev kuhinje iz Loke v prostorih garaže na Čardaku.

VRTEC OTONA ŽUPANČIČA ČRNOMELJ, KIDRIČEVA 18B, ČRNOMELJ

Predsednik Sveta zavoda

Janez Stepan

VRTEC OTONA ŽUPANČIČA ČRNOMELJ
Kidričeva ulica 18/b, 8340 ČRNOMELJ

Datum: 19. 11. 2021
Štev.: 900-7/2021-4

Svet Vrtca Otona Župančiča Črnomelj je na 7. seji, 19. 11. 2021 soglasno sprejel naslednji

S K L E P št. 7/29

O porabi presežka prihodkov nad odhodki za namensko porabo sredstev v višini 2.060.99 eur za popravilo strehe v enoti Loka – novo del in nabavo 6-sedežnega otroškega vozička za 1. starostno obdobje.

VRTEC OTONA ŽUPANČIČA ČRNOMELJ KIDRIČEVA 18B, ČRNOMELJ

Predsednik Sveta zavoda

Janez Stepan

OBČINA ČRNOMELJ

Trg svobode 3, 8340 Črnomelj
obcina@crnomelj.si
www.crnomelj.si

OBČINSKI SVET

K točki 16

Gradivo za sejo Občinskega sveta občine Črnomelj v decembru 2021

ZADEVA: Kadrovske zadeve

Gradivo bo posredovano po seji Komisije za mandatna vprašanja, volitve in imenovanja.

OBČINA ČRNOMELJ

Trg svobode 3, 8340 Črnomelj
obcina@crnomelj.si
www.crnomelj.si

OBČINSKI SVET

K točki 17

Gradivo za sejo Občinskega sveta občine Črnomelj v decembru 2021

ZADEVA: Premoženjsko pravne zadeve

I.

Izvedba geodetske izmere in ukinitev statusa javnega dobra

UVOD IN OBRAZLOŽITEV:

S strani lastnika nepremičnine parc. št. 2342/304 k.o. 1540 Dobliče smo prejeli vlogo za odkup dela zemljišča parc. št. 2342/174 v izmeri cca 63 m2 in parc. št. 2342/175 v izmeri cca 45 m2, obe k.o. 1540 Dobliče, ki funkcionalno zaokrožujeta nepremičnino parc. št. 2342/304 k.o. Dobliče. Del zemljišč, ki ga želi stranka odkupiti je razviden iz priloženega grafičnega prikaza. Nepremičnini parc. št. 2342/174 in parc. št. 2342/175, obe k.o. 1540 Dobliče imata status javnega dobra in sta v lasti in upravljanju občine Črnomelj.

Geodetska odmera na delu nepremičnin parc. št. 2342/174 v izmeri cca 63 m2 in parc. št. 2342/175 v izmeri cca 45 m2, obe k.o. 1540 Dobliče se izvede v delih, kjer funkcionalno zaokrožujeta zemljišče parc. št. 2342/304 k.o. 1540 Dobliče. Pred odtujitvijo dela navedenih zemljišč, je potrebno izvesti geodetsko odmero, nato pa na novo nastalih nepremičninah ukiniti status javnega dobra, o čemer bo ponovno odločal občinski svet. Vse stroške v zvezi z izvedbo geodetske izmere in sklenitvijo pravnega posla, krije interesent za nakup zemljišča.

V prilogi tega gradiva je priložen grafični prikaz zemljišča (vir: PISO).

PREDLOG SKLEPA:

Na delu nepremičnin parc. št. 2342/174 v izmeri cca 63 m2 in parc. št. 2342/175 v izmeri cca 45 m2, obe k.o. 1540 Dobliče se izvede geodetska izmera; in sicer v delih, kjer funkcionalno zaokrožujeta zemljišče parc. št. 2342/304 k.o. 1540 Dobliče. Geodetska izmera se izvede z ustreznim odmikom od občinske javne poti, ki poteka v neposredni bližini. Po opravljeni geodetski odmeri se na novo nastalih parc. št. ukine status javnega dobra, o čemer bo naknadno odločal občinski svet.

Številka: 478-416/2021

Pripravila:
Katarina Plut, OU

Predlagatelj:
Andrej Kavšek, župan, l.r

Priloga:

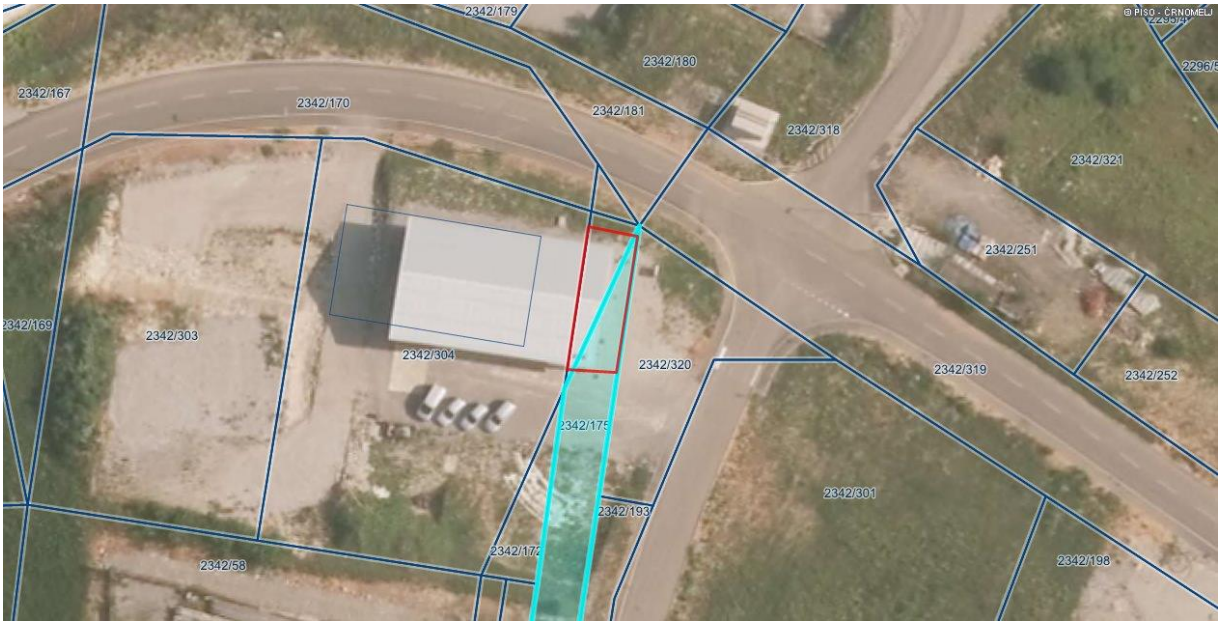
2342/179
2342/180
2342/167
2342/170
2342/181
2342/318
2342/321
2342/251
2342/169
2342/303
2342/304
2342/320
2342/319
2342/252
2342/175
2342/301
2342/193
2342/58
2342/198

II.

Izvedba geodetske izmere in ukinitev statusa javnega dobra

UVOD IN OBRAZLOŽITEV:

S strani lastnika nepremičnine parc. št. *174 k.o. 1554 Hrast pri Vinici smo prejeli vlogo za odkup /menjavo dela zemljišča parc. št. 2567/10 k.o. 1552 Hrast pri Vinici v izmeri cca 120 m2, ki je v zemljiški knjigi vpisana kot javno dobro in je v lasti in upravljanju občine (na priloženem posnetku označeno s trikotnikom). Stranka hkrati želi na lastne stroške premakniti in urediti obstoječo pot, ki trenutno poteka po delu zemljišča parc. št. 2567/10 k.o. Hrast pri Vinici, ki ga želi pridobiti v last, tako da bi pot po novem potekala po delu zemljišča parc. št. 2567/10 k.o. 1552 in delu parc. št. *174 k.o. 1552 Hrast pri Vinici, ki je na priloženem posnetku označen z rdečim pravokotnikom in je v lasti stranke. V ta namen namerava stranka tudi zrušiti dotrajan objekt, ki se deloma nahaja na zemljišču parc. št. *174 in parc. št. 2567/10, obe k.o. 1552 Hrast pri Vinici. S strani KS Vinica smo dne 7. 8. 2021 prejeli soglasje k odprodaji dela parc. št. 2567/10 k.o. 1552 Hrast pri Vinici.

Geodetska odmera na delu nepremičnin parc. št. 2567/10 in delu parc. št.*174, k.o. 1552 Hrast pri Vinici se izvede tako, da bo novo odmerjena pot ustrezno široka in urejena za normalno uporabo še naprej vse uporabnikom slednje. Po opravljeni geodetski izmeri se na novo nastali parc. št. ukine status javnega dobra in sklene ustrezen pravni posel za ureditev lastninskih razmerij za novo nastali nepremični. Vse stroške v zvezi z geodetsko izmero in sklenitvijo pravnega posla krije zainteresirana stranka.

V prilogi tega gradiva je priložen grafični prikaz zemljišč (vir: PISO).

PREDLOG SKLEPA:

Na delu nepremičnin parc. št. 2567/10 in delu parc. št. *174, obe k.o. 1552 Hrast pri Vinici se izvede geodetska izmera tako, da bo novo odmerjena pot, ki bo potekala po novih parc. št. ustrezno široka in urejena za normalno uporabo še naprej. Po opravljeni geodetski odmeri se na novo nastali parc. št. ukine status javnega dobra in pristopi k sklenitvi ustreznega pravnega posla za ureditev lastninskih razmerij za novo nastale nepremičnine, o čemer bo naknadno odločal občinski svet.

Številka: 478-113/2021

Pripravila:
Katarina Plut, OU

Predlagatelj:
Andrej Kavšek, župan, l.r

Priloga:

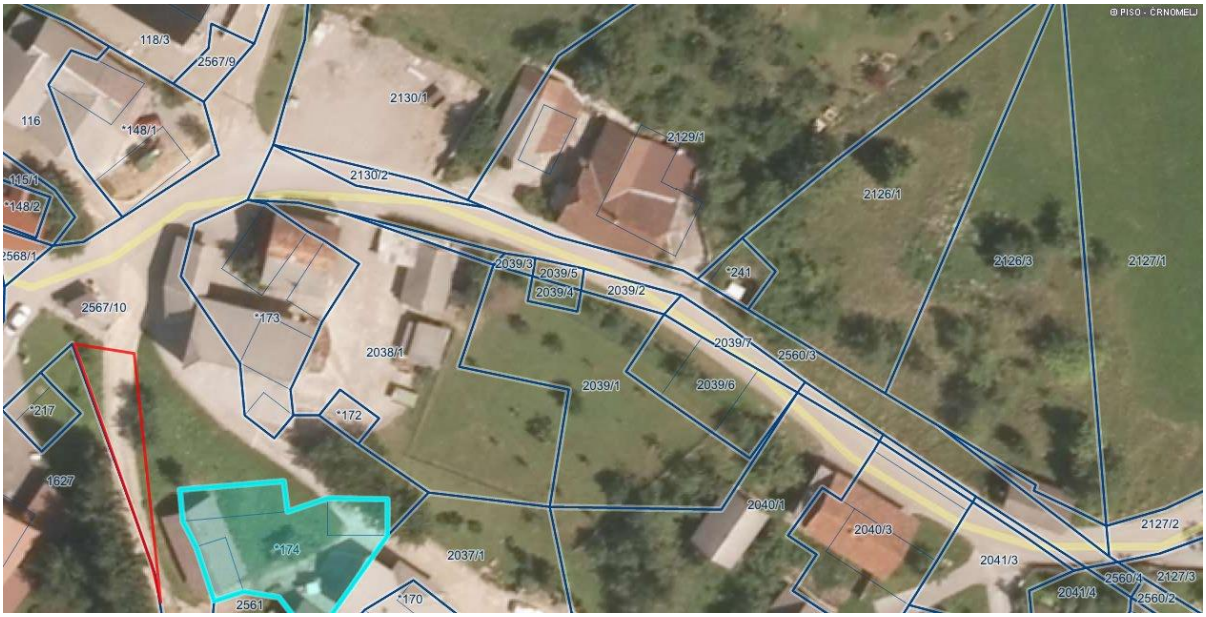
PISO - ČRNOMELJ
118/3
2567/9
116
*148/1
2130/1
2129/1
2130/2
2126/1
2126/3
2127/1
2567/10
*173
2039/3
2039/5
2039/4
2039/2
*241
2039/7
2560/3
2038/1
2039/1
2039/6
*217
*172
1627
2040/1
2040/3
2127/2
*174
2037/1
2041/3
2561
*170
2560/4
2127/3
2041/4
2560/2

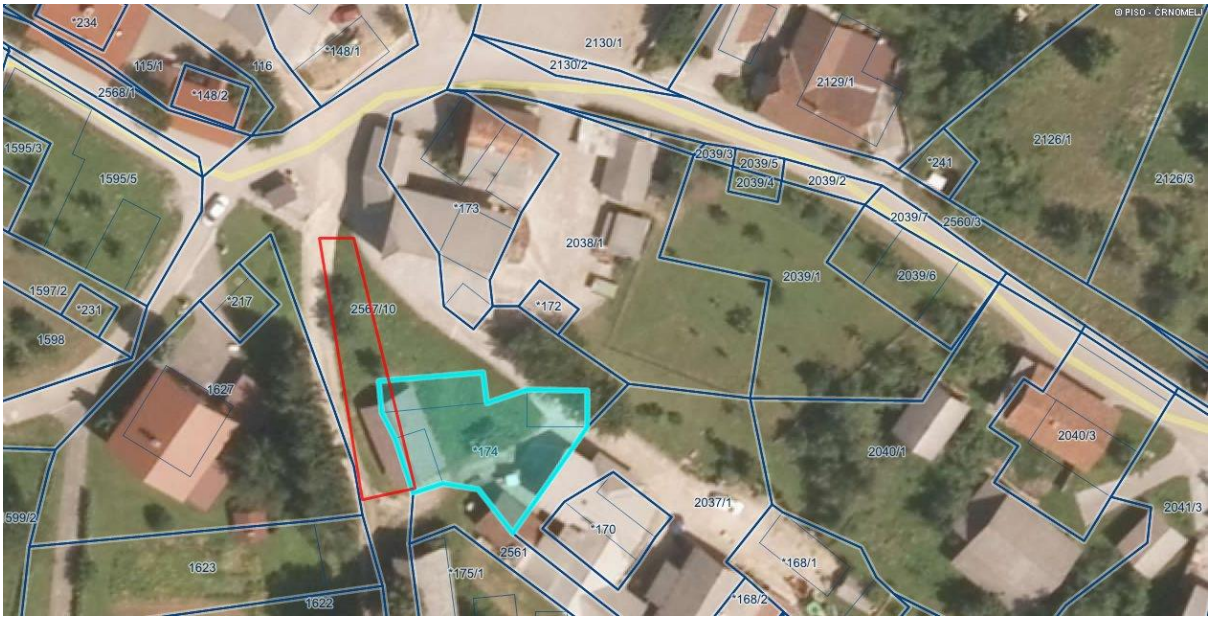
PISO - ČRNOMELJ
*234
115/1
116
*148/1
2130/1
2130/2
2568/1
*148/2
2129/1
1595/3
1595/5
2126/1
2039/3
2039/5
2039/4
2039/2
*241
2126/3
*173
2039/7
2560/3
2038/1
2039/1
2039/6
1597/2
*231
*217
2567/10
*172
1598
1627
*174
2040/1
2040/3
2037/1
2041/3
*170
2561
*168/1
1623
*175/1
*168/2
1622

III.

Izvedba geodetske izmere in ukinitev statusa javnega dobra

UVOD IN OBRAZLOŽITEV:

S strani lastnika nepremičnin parc. št. 246/1, parc. št. 246/2, vse k.o. 1549 Tanča Gora smo prejeli vlogo za odkup dela zemljišča parc. št. 4927/1 k.o. 1549 – Tanča Gora v izmeri cca 315 m2, ki je v zemljiški knjigi vpisana kot javno dobro in je v lasti in upravljanju občine. Stranka želi z nakupom zemljišča funkcionalno zaokrožiti njemu lastne nepremičnine. S strani KS Dragatuš smo dne 26.10. 2021 prejeli soglasje k odprodaji dela parc. št.. 4927/1 k.o. 1549 Tanča Gora, pod pogojem da mora po celotni dolžini občinske parc. št. 4927/1 k.o. 1549 Tanča Gora ostati pas v širini 4,5 m, ki je v naravi kolovozna pot. Vse stroške v zvezi z izvedbo geodetske izmere in sklenitvijo pravnega posla, krije interesent za nakup zemljišča.

Geodetska odmera na delu nepremičnine parc. št. 4927/1 k.o. 1549 – Tanča Gora v izmeri cca 315 m2 se izvede v delu, ki funkcionalno zaokrožuje nepremičnini parc. št. 246/1 in parc. št. 246/2, obe k.o. 1549 Tanča Gora. Pri odmeri se upošteva mnenje Krajevne skupnosti Dragatuš št. 23/2021 z dne 26.10.2021. Vse stroške v zvezi z izvedbo geodetske izmere in sklenitvijo pravnega posla, krije interesent za nakup zemljišča.

V prilogi tega gradiva je priložen grafični prikaz zemljišč (vir: PISO).

PREDLOG SKLEPA:

Na delu nepremičnine parc. št. 4927/1 k.o. 1549 – Tanča Gora v izmeri cca 315 m2, se izvede geodetska izmera v delu, ki funkcionalno zaokrožuje nepremičnini parc. št. 246/1 in parc. št. 246/2, obe k.o. 1549 Tanča Gora. Pri odmeri se upošteva mnenje Krajevne skupnosti Dragatuš št. 23/2021 z dne 26.10.2021. Po opravljeni geodetski odmeri se na novo nastali parc. št. ukine status javnega dobra o čemer bo naknadno odločal občinski svet.

Številka: 478-257/2020

Pripravila:
Katarina Plut, OU

Predlagatelj:
Andrej Kavšek, župan, l.r

Priloga:

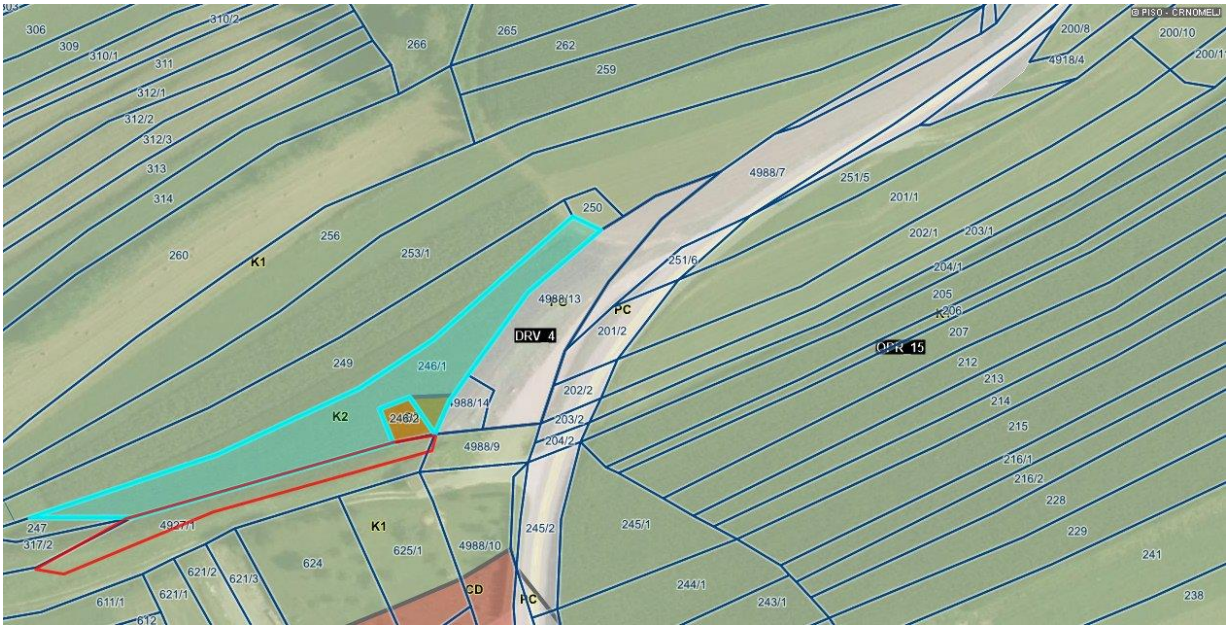
© PISO - ČRNOMELJ
306
309
310/1
310/2
311
312/1
312/2
312/3
313
314
260
K1
256
253/1
266
265
262
259
250
251/6
4988/7
251/5
201/1
202/1
203/1
204/1
205
206
207
212
213
214
215
216/1
216/2
228
229
241
238
200/8
200/10
4918/4
PC
201/2
DRV_4
OPR_15
4988/13
249
246/1
246/2
4988/14
K2
202/2
203/2
204/2
4988/9
247
317/2
4927/1
K1
624
625/1
4988/10
245/2
245/1
244/1
243/1
CD
PC
621/2
621/3
621/1
611/1
612

IV.

Ukinitev statusa grajenega javnega dobra lokalnega pomena in odprodaja zemljišč

UVOD IN OBRAZLOŽITEV:

S strani lastnika nepremičnin parc. št. 1564 in parc. št. 1547/3, obe k.o. 1548-Golek, obstaja interes za nakup nepremičnine parc. št. 1789/5 k.o. 1548-Golek, za namen funkcionalne zaokrožitve njegovega posestva. Predmetna zemljišča se nahajajo na območju vasi Sela pri Dragatušu.

Nepremičnina parc. št. 1789/5 k.o. 1548-Golek je last Občine Črnomelj, pri njej pa je v zemljiški knjigi zaznamovano javno dobro. V naravi nepremičnina ne služi kot javno dobro niti se kot tako ne uporablja. V kolikor se nepremičnino parc. št. 1789/5 k.o. 1548-Golek odproda, je potrebno pred izvedbo pravnega posla pri njej ukiniti status javnega dobra. K ukinitvi statusa javnega dobra pri predmetni nepremičnini in glede nadaljnje odprodaje nepremičnine, je pozitivno mnenje oziroma soglasje podala tudi pristojna krajevna skupnost.

Občinskemu svetu se predlaga, da se nepremičnini parc. št. 1789/5 k.o. 1548-Golek ukine status javnega dobra. Predmetno nepremičnino se nadalje odproda zainteresiranemu kupcu, skladno z veljavnim Zakonom o kmetijskih zemljiščih in Zakonom o stvarnem premoženju države in samoupravnih lokalnih skupnosti. Vse stroške v zvezi z realizacijo pravnega posla plača kupec nepremičnine.

V prilogi tega gradiva je grafična priloga, na kateri je razvidna nepremičnina, pri kateri se ukinja javno dobro in ki bo kasneje tudi predmet prodaje.

PREDLOG SKLEPA:

1. Nepremičnini parc št. 1789/5 k.o. 1548-Golek se ukine status javnega dobra (grajeno javno dobro lokalnega pomena). Sklep o ukinitvi statusa javnega dobra stopi v veljavo z dnem sprejema na Občinskem svetu Občine Črnomelj in se objavi v Uradnem listu RS.
2. Po ukinitvi statusa javnega dobra na nepremičnini parc. št. 1789/5 k.o. 1548-Golek, se to nepremičnino odproda.

Številka: 478-450/2020

Predlagatelj:
Andrej Kavšek, župan, l.r

Pripravila:
Tanja Ramuta, OU

Priloga: Prikaz zemljišč (vir: PISO)

OBČINA ČRNOMELJ

Trg svobode 3, 8340 Črnomelj
obcina@crnomelj.si
www.crnomelj.si

OBČINSKI SVET

K točki 18

Gradivo za sejo Občinskega sveta občine Črnomelj v decembru 2021

ZADEVA: Odgovori na vprašanja in pobude članov sveta

Mojca Čemas Stjepanovič:
1. Ali je kaj novega glede signala v Kanižarici?

ODGOVOR:
Operater je vložil dokumente za pridobitev gradbenega dovoljenja. Po pridobitvi gradbenega dovoljenja, bi dela stekla dokaj hitro, predvidoma v začetku naslednjega leta.

Odgovor pripravila: Danijela Nedič Orešič, direktorica OU.

Vesna Fabjan:
1. Že mesece/leta ugotavljamo neupravičeno odsotnost romskega svetnika na sejah. Po zakonu o lokalnih volitvah in našem poslovniku bi to dilemo že zdavnaj morali rešiti. Zanima me, ali je že prišel odgovor iz sodišča? S katerim datumom je občina na sodišče vložila poizvedovanje o statusu svetnika? To se odvija prepočasi. Nič nimam proti nikomur, a menim, da je to, da tu ni predstavnika romske skupnosti velika škoda za skupnost. Tri leta že sedimo tu, pa se še nikoli nismo zares lotili te teme. Skratka predlagam, da se postopek nadomestnih volitev pospeši, da ne bomo potem šest mesecev pred volitvami ugotavljali, da volitve niso več potrebne, ker jih zakon več ne zahteva. Če koga zadeva zanima ali čuti, da bi se o tem morali začeti bolj pogovarjati, vas vabim 20.10.2021, to je naslednjo sredo, v kulturni dom na delovni sestanek. Govorili bomo o aktivnostih in programih izobraževanja Romov, možnostih sodelovanja. Kolikor vem, je Romska zveza na Občino že posredovala vabilo, ki naj bi ga preposlali svetnikom, odboru za družbene dejavnosti in delovnemu telesu za romske zadeve. Če še niste, pričakujem, da bo vabilo poslano naprej.

ODGOVOR:
V skladu s 37.a členom Zakona o lokalni samoupravi in po določilu 22. člena Statuta Občine Črnomelj članu občinskega sveta preneha mandat:
- če izgubi volilno pravico,
- če postane trajno nezmožen za opravljanje funkcije,
- če je s pravnomočno sodbo obsojen na nepogojno kazen zapora, daljšo od šest mesecev,
- če v treh mesecih po potrditvi mandata ne preneha opravljati dejavnosti, ki ni združljiva s funkcijo člana občinskega sveta,
- če nastopi funkcijo ali začne opravljati dejavnost, ki ni združljiva s funkcijo člana občinskega sveta,

- če nastopi funkcijo ali začne opravljati delo oziroma če v enem mesecu po potrditvi mandata ne preneha opravljati funkcije ali dela v občinski oziroma državni upravi, ki na podlagi zakona ni združljiva s funkcijo člana občinskega sveta.

Razlogi za prenehanje mandata člana občinskega sveta se ugotovijo na podlagi pravnomočne sodne odločbe ali pisnega obvestila o odločitvi člana občinskega sveta.

Članu občinskega sveta preneha mandat z dnem, ko občinski svet na podlagi poročila komisije za mandatna vprašanja, volitve in imenovanja ugotovi, da so nastali zakonski razlogi za prenehanje mandata, razen v primeru odstopa.

Sama neudeležba člana občinskega sveta na sejah občinskega sveta ali njegova neaktivnost torej po zakonu ni razlog, po katerem bi lahko mandat članu občinskega sveta prenehal.
V danem primeru je bila Občina Črnomelj letos v poletnih mesecih preko medijev seznanjena, da naj bi bil član občinskega sveta Občine Črnomelj – predstavnik romske skupnosti v občinskem svetu pravnomočno obsojen na nepogojno kazen daljšo od šestih mesecev. Komisija za mandatna vprašanja volitve in imenovanja je na prvi naslednji seji, ki je bila v mesecu septembru, obravnavala zadevo in sklenila, da se navedena medijska objava preveri in se pridobi dokument, ki bo potrdil, ali ovrgel navedeno dejstvo. Sklicujoč se na zgoraj navedeno zakonsko podlago, je bilo 22.9.2021 s strani občinske uprave na Ministrstvo za pravosodje poslano zaprosilo za podatek, ali je bil navedeni član občinskega sveta obsojen na nepogojno kazen zapora, daljšo od šestih mesecev. V zvezi z navedeno vlogo je občina s strani Ministrstva za pravosodje, Direktorat za kaznovalno pravo in človekove pravice, Sektor za izvrševanje kazenskih sankcij, Oddelek za kazenskopravno evidence, prejela dogovor, da ni navedene ustrezne pravne podlage za pridobitev navedenega osebnega podatka in so občino pozvali, da vlogo dopolnimo z izrecnim pisnim soglasjem navedenega član občinskega sveta. Člana občinskega sveta smo nato s stani občine pisno pozvali, da navedene medijske objave potrdi ali ovrže in nam poda omenjeno soglasje, vendar njegovega odgovora nismo pridobili. Glede na zgoraj navedeno smo se, sklicujoč se na 21.a in 37.a člen Zakona o lokalni samoupravi, 10. 11.2022 ponovno obrnili na Ministrstvo za pravosodje in sicer, da ponovno proučijo, ali je za pridobitev navedenega podatka, o pravnomočni obsodilni sodbi na kazen zapora daljšo od šestih mesecev, resnično potrebno pridobiti soglasje člana občinskega svet, saj ja naloga pristojne komisije za mandatna vprašanja volitve in imenovanja, da po uradni dolžnosti preverja mandate članov občinskega sveta in naloga občinskega sveta, da odloči prenehanju mandata, če nastanejo okoliščine, ki jih določa zakon. Dne 7. 12. 2021 je občina s strani Ministrstva za pravosodje prejela informacijo, o zaprošenem podatku oz. potrdilo, katerega bo Komisija za mandatna vprašanja, volitve in imenovanja obravnavala na prvi naslednji seji.

Odgovor pripravila: Slavica Novak Janžekovič, OU.

2. Pogosto se dogaja, da svetniki z odgovori na svetniška vprašanja in pobude nismo zadovoljni. Občani se na nas obračajo z vprašanji, pričakujejo enako kot mi, da bodo dobili temeljit, poljudno razumljiv odgovor. Potem pa dobimo: »pogodba je v skladu s predpisi«, »poglejte na spletu«… Nihče ne dvomi v skladnost s predpisi, vsi lahko pogledamo na splet …., a očitno nam še vedno kaj ni jasno, zato sprašujemo. Menim, da smo občani vredni vsaj preprostega odgovora in ne ignorance, kot jo lahko razumemo iz tovrstnih odgovorov, ki navadnemu občanu nič ne koristijo.

ODGOVOR:
Ne vemo na kateri konkretni primer mislite, hvala za komentar, bomo vzeli na znanje.

Odgovor pripravila: Danijela Nedič Orešič, direktorica OU.

3. Zadnje čase na sejah OS pogrešam novinarje TV Vaš kanal. Sprašujem kaj je razlog za odsotnost medijev na sejah? Ali občina ne pošilja vabil? Ali se vaš kanal in drugi mediji ne odzivajo nanje? Iz proračuna je kar nekaj sredstev namenjenih za TV Vaš kanal in prav je tako. Vemo, da je to žal edini TV kanal, ko lahko več slišimo in vidimo o dogodkih pri nas. Vemo, da so ta sredstva v razmerju s sosednjima občinama v razmerju 1:2:3, a na sporedu ni nič več prispevkov iz naše občine kot iz ostalih dveh. Iz strani občanov sem prejela pobudo naj vprašam, zakaj je na sporedu manj novic iz Bele krajine kot je bilo pred leti?

ODGOVOR direktorice Televizije Novo mesto, d.o.o. je razviden iz priloge št. 1.

Renata Butala:

1. Menim, da bi se morali bolj prijavljati na raznorazne razpise. Za potrebe uspešnih prijav in izpeljav najrazličnejših projektov in aktivnosti je potreben projektni nastop in projektni način dela. Posamezniki največkrat niso dovolj seznanjeni z različnimi razpisi, na katerih lahko individualno, društveno, v okviru lastne dejavnosti kandidirajo za finančna sredstva, hkrati pa tudi niso dovolj usposobljeni za pisanje prijav za sodelovanje na razpisih. Lansko leto marca sem dala pobudo za organizacijo izobraževanja za pisanje in vodenje projektov za zainteresirane predstavnike KS in društev, kar vam je bilo všeč, pa še do danes to ni bilo izvedeno.

ODGOVOR:
Občina redno spremlja vse razpise in ima vzpostavljeno projektno pisarno, ki redno spremlja vse razpise. Novi razpisi iz finančne perspektive 2021-2027 bodo na voljo predvidoma v letu 2023. Tudi RIC Bela krajina redno obvešča podjetja in društva o vseh primernih razpisih. Izobraževanje za KS in društva bo organizirano, ko bo na voljo predavatelj in dogovorjen termin z vsemi KS, predvidoma januarja ali februarja 2022.

Odgovor pripravila: Danijela Nedič Orešič, direktorica OU.

2. Danes me je presenetil odgovor iz kabineta župana na anonimno pismo bralca na Radiu Odeon glede sanacije poškodb po gradbenem posegu na Čardaku. To razumem, da je bila cesta v slabem stanju, takih cest je v občini še veliko, da mora občina zamenjati dotrajano kanalizacijo iz betonskih cevi (pri nas KS Stari trg imamo še azbestne cevi), ne razumem pa, da tu ne bo nobenega prispevka investitorja novega bloka, saj je prav gradnja le-tega pripomogla k še večjim poškodbam. Občina kot dober gospodar bi morala imeti v pogodbi zapisano, da mora investitor morebitne nepravilnosti, poškodbe poravnati oz. sanirati s svojimi sredstvi.

ODGOVOR:
Investitor novega večstanovanjskega objekta, mimogrede, takšen se v Črnomlju ni gradil že dobrih 30 let, je moral pred pridobitvijo gradbenega dovoljenja plačati komunalni prispevek, kot je bil odmerjen z odločbo občinske uprave v višini 81.091,60 EUR. Ta sredstva občina namenja za opremljanje z gospodarsko javno infrastrukturo, ki je v njeni pristojnosti (vodovodi, kanalizacije in čistilne naprave, ceste, javna razsvetljava, ravnanje z odpadki). Posebna pogodba o opremljanju za izgradnjo tega objekta ni predpisana, zato tudi ni mogoče poleg komunalnega prispevka investitorju predpisati še kakšne druge obveznosti. Je pa investitor izvedel dobrih 20 m pločnika, kar je primerljivo z preplastitvijo ulice v dolžini zemljišča parcele, ki je v lasti investitorja. Le ta se bo izvedla po tem, ko bodo obnovljeni vsi vodi pod asfaltom, tudi mešana kanalizacija iz betonskih cevi, ki zagotovo ni vodotesna in jo je nujno potrebno obnoviti.

Odgovor pripravil: Vinko Kunič, OU.

Marko Mravinec:

1. Občinska uprava naj pripravi poročilo o prodaji lesa v gozdovih, ki so last Občine Črnomelj za leto 2020 in 2021 (strošek sekača, višina sredstev, količina prodanega lesa, ipd.).

ODGOVOR:

Občina Črnomelj je pri prodaji občinskega stvarnega premoženja dolžna ravnati v skladu z določbami Zakona o stvarnem premoženju države in samoupravnih lokalnih skupnosti (ZSPDSLS-1). Po prejemu odločb Zavoda za gozdove RS o sečnji lesa in odkazilnih manualov naročimo cenitev odkazanih gozdnih sortimentov. Vrednost lesa na rastilu se določi na podlagi opravljene cenitve sodno zapriseženega cenilca gozdne stroke, ki v cenilnem poročilu hkrati opredeli stroške vrednosti lesa na rastilu in stroške sečnje in spravila lesa (izhodiščna cena za prodajo = ocenjena vrednost lesa – ocenjeni stroški spravila in sečnje lesa). Pri prodaji lesa na rastilu po postopku javnega zbiranja ponudb, je pogoj za izbor kupca najvišja ponujena kupnina nad izhodiščno ceno za les, sami stroški sečnje/spravila lesa bremenijo kupca, ki je hkrati izvajalec sečnje lesa (tako da točnega stroška izvajalca sečnje v spodaj navedenih primerih ne moremo navesti, navedli smo samo uradno ocenjene in predvidene stroške). Kupnina za prodajo lesa na podlagi neposredne pogodbe se določi po istem principu, postopek sklenitve neposredne pogodbe pa se izvede v primerih manjšega poseka lesa (največ sanitarne sečnje), stroški izvedbe sečnje in spravila lesa pa prav tako bremenijo kupca lesa.

Prodaja lesa 2020

Kupec in izvajalec sečnje lesa	Parc. št.	m3 (neto)	Kupnina (brez 22 % DDV)	Postopek	Lastništvo občine
GG Bled d.o.o.	604 k.o. Sinji Vrh	63,39	802,66 EUR	neposredna pogodba	1/3
GG Novo mesto d.d.	19/2 k.o. Zastava in 2006 k.o. Marindol	3.073,70	100.111,00 EUR	javno zbiranje ponudb	1/1

- stroški sečnje in spravila lesa na nepremičninah parc. št. 19/2 k.o Zastava in parc. št. 2006 k.o. Marindol so bili na podlagi ocenjene vrednosti opredeljeni skupaj v višini 64.532,00 EUR
- stroški sečnje in spravila lesa na nepremičnini parc. št. 604 k.o. Sinji Vrh so bili na podlagi ocenjene vrednosti določeni v višini 316,00 EUR (stroški so opredeljeni glede na solastniški delež občine)

Prodaja lesa 2021

Na objavljen javni razpis občine za prodajo lesa na rastilu v mesecu oktobru 2021, ki smo ga izvedli na podlagi izdanih odločb Zavoda za gozdove RS (prodaja bruto 1.116,76 m3 lesa na rastilu po izhodiščni ceni 30.000,00 EUR na treh različnih lokacijah), nismo kljub dejstvu, da smo o objavi razpisa obvestili izvajalce sečnje lesa, prejeli nobene ponudbe. Na osnovi razgovora s predstavnikom Zavoda za gozdove je razlog predvidoma povečan obsega dela in posledično prezasedenost izvajalcev sečnje lesa. Razpis bomo ponovno objavili leta 2022, prav tako pa v letu 2022 pričakujemo s strani Zavoda za gozdove izdajo novih odločb za

izvedbo sečnje lesa, na podlagi katerih bomo pristopili k postopku razpolaganja z odkazanim lesom na rastilu v skladu z določbami ZSPDSLS-1.

Odgovor pripravila: Katarina Plut, OU.

Andrej Fabjan:

1. Ravnateljico Srednje šole Črnomelj se zaprosi, da občinskemu svetu posreduje vse zapisnike sej sveta zavoda in vse odločbe, ki so bile izdane s strani inšpekcijskih služb ministrstva za šolstvo v zadnjem mandatnem obdobju.

ODGOVOR:
Dne 4.11.2021 je bila svetniška pobuda posredovana na Srednjo šolo Črnomelj. Do priprave gradiva za sejo OS nismo prejeli nobenega odgovora.

Odgovor pripravila: Tamara Potočar, OU.

Jaka Birkelbach:

1. Rudniški stolp v Kanižarici je obnovljen, kar je pohvalno, vendar opažamo, da se ni sanirala težava, ki se vleče že od 2010. Ni urejeno odvodnjavanje iz strehe, žlebov ni, voda že ob najmanjšem deževju priteče v rudniški rov in ta je neprehoden. Zakaj ni bilo istočasno ob obnovi stolpa urejeno tudi odvodnjavanje?

ODGOVOR:
Obnova stolpa predstavlja poseg v nepremično dediščino, zato so dela potekala v skladu s pridobljenim kulturnovarstvenim soglasjem Zavoda za varstvo kulturne dediščine Slovenije (ZVKDS). Občina Črnomelj je na ZVKDS zaprosila za novo soglasje vezano na podaljšanje strehe in ureditve odvodnjavanja.

Odgovor pripravila: Željka Karin Biličič, OU.

2. Podaja pobudo občanov, da se na semaforje v Črnomlju namesti odštevalnike časa.

ODGOVOR:
Odštevalniki časa na semaforju niso najbolj nujna stvar za varnost v cestnem prometu, zato si bomo predlog zapisali na seznam pobud za izvedbo v prihodnje, ki se bodo izvajale, ko bodo zanje zagotovljena finančna sredstva v proračunu Občine Črnomelj.

Odgovor pripravila: Kristina Zajc, OU.

3. Poiskati primernejši prostor za seje OS, namreč dvorana kulturnega doma je mrzla, stoli so neudobni, ipd..

ODGOVOR:
Seje OS bodo z naslednjim letom potekale na drugi lokaciji, dogovarjamo se za prostore v Obrtnem domu Črnomelj ali večnamenskem prostoru v Knjižnici Črnomelj.

Odgovor pripravila: Danijela Nedič Orešič, direktorica OU.

Mojca Čemas Stjepanovič:

1. V obrazložitvi rebalansa proračuna občine Črnomelj za leto 2021 je zapisano, da so sredstva za vzdrževanje poti ob južni meji predlagana v nižjem znesku glede na predviden obseg del ki se bodo izvedla do konca leta. Občinska uprava naj pripravi seznam, iz katerega bo razvidna višina teh sredstev, ki so bila in še bodo vložena na obmejnem območju in v katere kraje.

ODGOVOR:

Po sklepu Vlade RS je občina Črnomelj v letu 2020 lahko pridobila do 272.510,29 EUR sredstev za investicije, ki izboljšujejo dostopnost do meje in povečujejo varnost prebivalcev ob njej. Za leto 2021 je bilo prvotni sklep vlade z 30. 6. 2021 za našo občini v višini 205.752,60 EUR, z dodatnim sklepom z novembra pa smo imeli na voljo skupaj do 293.062,70 EUR.

V spodnji preglednici so navedene investicije in zneski, za katere smo zaprosili za povrnitev stroškov iz proračuna RS za namen.

INVESTICIJE NA DRŽAVNI MEJI V L. 2020

zap. št.	Investicija	vrednost del (EUR z DDV)	**znesek zahtevkov (EUR)**
1	Asfaltiranje makadamske JP 555220 Balkovci (Grduni), 560 m	26.162,05	26.162,05
2	Asfaltiranje makadamske JP 555793 Vukovci (Otok) III. Odsek (od pumpe do 1. hriba = 400	36.835,12	36.835,12
3	Širitev in asfaltiranje JP 555791 Učakovci - Kovačji Grad - Vukovci 1.200 m, šir. 3,5 m	125.593,90	125.593,90
4	Gramoziranje poti ob meji	30.128,90	21.444,02
			8.684,88
5	JR Sodevci	8.548,87	8.548,87
6	JR Preloka - 2. del	39.752,50	39.749,01
7	JR Dečina (2 solarni svetilki)	5.492,44	5.492,44
	skupaj	272.513,78	**272.510,29**

INVESTICIJE NA DRŽAVNI MEJI V L. 2021

zap. št.	Investicija	vrednost del (EUR z DDV)	**znesek zahtevkov (EUR)**
1	Sanacija JP Doljna Preloka - Jakovini (658 m od RT-1919 proti vasi + 230 m obnova betona Jakovini + podaljšanje asfaltov 55 + 130 + 50 m, skupaj 1.123 m + sanacije 500 m2)	139.357,33	129.231,48
2	JR Griblje - Brinsko selo	51.369,94	51.369,94
3	JR Bojanci - 2. faza	38.233,98	38.233,98
4	JR Bojanci - 3. faza	59.998,67	59.036,59
5	Gramoziranje	9.334,71	2.288,72
			1.471,32
			5.574,67
6	JR Žuniči (Vukobrati) - solarne svetilke	5.856,00	5.856,00
	skupaj	304.150,63	**293.062,70**

Odgovor pripravil: Vinko Kunič, OU.

Nataša Hudelja:

1. Od lanskega julija je za upokojence oz. starejše nad 65 let na ravni celotne države uveden brezplačni medkrajevni javni potniški prevoz na ravni celotne države. Nekatere mestne občine takšen potniški prevoz že izvajajo, zato predlaga, da se tudi v Črnomlju uvede brezplačen mestni javni potniški promet.

ODGOVOR:
Občina skupaj z DSO Črnomelj ter prostovoljci vozniki, izvaja projekt »Senior«, katerega namen je ponuditi brezplačne prevoze starostnikom. Brezplačne prevoze uporabljajo starejši tako iz samega mesta Črnomelj, kot tudi okoliških vasi.

Odgovor pripravila: Tamara Potočar, OU.

2. Za sofinanciranje vlaganj v infrastrukturo za krepitev odpornosti izvajalcev institucionalnega varstva je predvidenih 93 mio evrov, ki jih bo v celoti prispeval Evropski sklad za regionalni razvoj. Kako je s prijavo projektov na razpis za obnovo, dograditev domov starejših občanov pri nas?

ODGOVOR:
DSO Črnomelj se je za obravnavano investicijo prijavil na Javni razpis za sofinanciranje vlaganj v infrastrukturo za krepitev odpornosti izvajalcev institucionalnega varstva, upoštevajoč deinstitucionalizacijo, ki ga financira Evropska unija, in sicer iz Evropskega sklada za regionalni razvoj (ESRR). Namen investicije je celotna preureditev A-trakta DSO Črnomelj (torej cca. 40 % še neobnovljenih bivalnih prostorov doma), kar pomeni izboljšanje bivalnega standarda stanovalcev, zagotovitev varnejšega bivalnega okolja za stanovalce in svojce, varnejšega delovnega okolja za zaposlene, ločenost čistih in nečistih poti za preprečevanje širjenja morebitnih okužb v domu, omogočitev izvajanja socialnih storitev na način kot v skupnosti ter omogočitev vzpostavitve sive in rdeče cone v skladu z Navodilom za delo v primeru okužb v domu.

Javni razpis se izvaja v okviru Operativnega programa evropske kohezijske politike v obdobju 2014–2020, prednostne osi 15 »REACT EU - ESRR«, prednostno področje »Spodbujanje odprave posledic krize v okviru pandemije COVID – 19 in priprava zelenega, digitalnega in odpornega okrevanja gospodarstva. Glede na to, da so skladno z določili javnega razpisa vsi stroški obravnavane investicije hkrati tudi upravičeni stroški investicije, je DSO Črnomelj s prijavo na javni razpis zaprosil za 1.363.229,40 EUR. S strani ministrstva so dne 11.11.2021 pridobili sklep, da je bila vloga popolna in da so namenska sredstva v celoti odobrena.

Odgovor je podal Simon Bahor, Dom starejših občanov Črnomelj.

Bernarda Kump:

1. Na srečanju turističnih ponudnikov destinacije Bela krajina, ki bo 19. 10. 2021 v Kulturnem centru Semič je na dnevnem redu tudi točka – predstavitev novega izobraževalnega programa Srednje šole Črnomelj, za kateri program gre?

ODGOVOR:
SŠ je oddala vlogo za dva programa in sicer izobraževalni program »gastronomija in turizem« s pridobljeno izobrazbo: gastronomsko-turistični tehnik in izobraževalni program »ekonomski tehnik« s pridobljeno izobrazbo: ekonomski tehnik.

Odgovor pripravila: Danijela Nedič Orešič, direktorica OU.

Bernarda Kump (vprašanje na 21. redni seji OS):
Kolesarji, ki se vsakodnevno vozijo po kolesarski stezi na obvoznici Črnomelj opažajo, da je le-ta zelo zasmetena. Predlagam, da se jo dnevno čisti.

ODGOVOR:
Kolesarska steza je del obvoznice, ki je državna cesta. Koncesionar za vzdrževanje državne ceste in s tem tudi omenjene kolesarske steze je CGP d.d., tako da smo pobudo za boljše vzdrževanje kolesarske steze na obvoznici Črnomelj posredovali navedeni družbi. Odgovor je razviden iz priloge št. 2.

Andrej Fabjan (vprašanje na 22. redni seji OS):
Na eno izmed sej OS (še v letošnjem letu) se naj uvrsti poročilo o delu državnega svetnika v Državnem svetu RS.

ODGOVOR:
Državnemu svetniku v DS RS smo posredovali pobudo za pripravo poročila. Njegov odgovor je razviden v nadaljevanju:

»Spoštovani.

Občinskemu svetniku se zahvaljujem za zanimanje za moje delo v Državnem svetu. Kot veste, sem svoje poročilo o delo v Državnem svetu za leto 2020 že posredoval. Enako nameravam narediti tudi za letošnje leto. Pri pripravi svojega poročila sem vezan na poročilo Državnega sveta za leto 2021 saj sam ne razpolagam z vsemi potrebnimi podatki. Poročilo o delu bom tako pripravil takoj, ko bo pripravljeno poročilo o delu Državnega sveta v letu 2021.

Zahvaljujem se za vaše razumevanje, Občinskemu svetu občine Črnomelj pa želim dobro in uspešno delo.

Samer Khalil

Državni svetnik«

TELEVIZIJA
vaš kanal

OBČINA ČRNOMELJ
Trg svobode 3
8340 ČRNOMELJ

Spoštovani!

Televizija Vaš kanal skladno s politiko naše medijske hiše že vrsto let, tudi v mandatu 2018–2020, širšo javno sfero obvešča in seznanja o dogajanju v občini Črnomelj prek osrednje informativne oddaje Novice, Belokranjskega obzornika in drugih programskih vsebin. Že 30 let nas vodi edino in osnovno vodilo: kakovostno, verodostojno, predvsem pa profesionalno poročanje. „Rumeno poročanje" v našem mediju ni v ospredju kljub številnim klicem in pričakovanjem posameznikov, tudi iz vaše občine.

Kot ste verjetno zaznali tudi sami, se je življenje in delo z nastopom epidemije Covida-19 bistveno spremenilo. Med tistimi, ki smo v prvi vrsti močno občutili posledice gospodarske krize zavoljo „zapiranja države", smo bili tudi mediji. Razmere so nas močno prisilile v drugačen način dela, a vseskozi skrbno pazimo, da tudi v občini Črnomelj medijsko pokrijemo ključne in za občane ter občino kot celoto pomembne vsebine. Vsakokratne fizične prisotnosti na občinskih sejah v danih razmerah ne moremo zagotavljati. Nismo namreč plačani, da sedimo več ur na sejah občinskega sveta. Pomembno vsebino iz obravnave na občinskih sejah pa v največji možni meri implementiramo na terenu. Zato fizična neprisotnost na seji ne pomeni, da bi bili občani prikrajšani za pomembne informacije. Glede na to, da je televizija medij, ki je precej drugačen od ostalih, je treba dodati še dejstvo, da je tudi dvorana Kulturnega doma Črnomelj, kjer v zadnjem času potekajo seje, precej neprimerna za snemanje.

Belokranjske občine namenjate del sredstev iz občinskih proračunov, ki so neposredno namenjene projektu Belokranjski obzornik. Načeloma dogodke in vsebine izbiramo skladno z uredniško politiko in se trudimo poročati o dogodkih, prelomnicah, pridobitvah ..., ki predvsem informativno bogatijo čim širši krog prebivalcev v občini. Dejstvo, ki ga navajate skozi vaše vprašanje razmerja 1:2:3, ne drži. Načelno je že vrsto let, kot tudi letos, pretežno uravnoteženo.

V naši medijski hiši delujemo po načelu neodvisnega novinarstva in novinarjev, ki znajo po lastni vesti presoditi, kateri dogodek, problematika, dosežek... medijsko izpostaviti. Člani občinskega sveta pa lahko tako kot tudi ostali občani, organizatorji prireditev, predstavniki gospodarstva, šolstva, civilnih iniciativ našo novinarko ali medijsko hišo kontaktirate, ko presodite, da bi javnost morala biti z nečim vam pomembnim za javno dobro in v javnem interesu tudi seznanjena.

Na televiziji Vaš kanal smo se in se bomo tudi v prihodnje trudili, da bodo dobre zgodbe v dobro javnosti vaših občank in občanov našle pot do naših gledalcev.

S spoštovanjem,

vaš kanal TELEVIZIJA Novo mesto d.o.o.
3

Irena Vide,
direktorica

Novo mesto, 28. november 2021

2948

REPUBLIKA SLOVENIJA
MINISTRSTVO ZA INFRASTRUKTURO
DIREKCIJA REPUBLIKE SLOVENIJE ZA INFRASTRUKTURO

Tržaška cesta 19, 1000 Ljubljana

T: 01 478 80 02
F: 01 478 81 23
E: gp.drsc@gov.si
www.dc.gov.si

kristina.zajc@crnomelj.si

ga. Kristina Zajc

Številka: 37166-4/2021/863 1942 (803)
DN: 8/1418 iks 48643
Datum: 23. 11. 2021

Zadeva: Prošnja za čiščenje kolesarske steze na Črnomalski zahodni obvoznici

V reševanje smo prejeli vaš dopis številka 371-119/2021 z dne 3. 11. 2021 v katerem nas prosite za dodatno košnjo, pometanje in pobiranje smeti ob omenjenih kolesarskih stezah.
Trenutno vzdržujemo kolesarske steze znotraj zagotovljenih finančnih sredstev na koncesijski pogodbi, zagotovljenih znotraj proračuna RS. S temi finančnimi sredstvi zagotavljamo prevoznost in prometno varnost v enakem obsegu kot na cestah.
Pometanje se izvaja na podlagi opažanj pregledniške službe v okviru rednega vzdrževanja.
V kolikor bo zagotovljena večja pogodbena vrednost v bodočih letih bomo v plan vzdrževanja dodali dodatno tretjo košnjo. Za dodatno čiščenje smeti pa bi prosili vas, saj imate znotraj javnih služb zagotovljeno zbiranje in deponiranje ter ste opremljeni z ustrezno mehanizacijo.

S spoštovanjem,

Pripravil:
Gašper Pipan, inž.kom.
DRI upravljanje investicij d.o.o.

Karmen Praprotnik, sekretarka
Vodja sektorja za vzdrževanje, varstvo cest in prometno varnost
Po pooblastilu št. 02006-2/2020-20 z dne 9. 10. 2020

Ljiljana Herga, univ.dipl.inž.geol.
direktorica

REPUBLIKA SLOVENIJA MINISTRSTVO ZA INFRASTRUKTURO DIREKCIJA REPUBLIKE SLOVENIJE ZA INFRASTRUKTURO LJUBLJANA

Priloga: dopis z dne 5. 11. 2021

Dostaviti:
- Naslovu
- CGP d.d., Ljubljanska cesta 36, 8000 Novo mesto, g. Anton Hrastar

OBČINA
ČRNOMELJ

Trg svobode 3, 8340 Črnomelj
obcina@crnomelj.si
www.crnomelj.si

Številka: 410-389/2021
Datum: 8.12.2021

Na podlagi 33.člena Zakona o javnih financah (Uradni list RS, št.11/11 – uradno prečiščeno besedilo, 14/13 – popr., 101/13, 55/15 - ZFisP, 96/15 - ZIPRS1617, 13/18in 195/20 – odl.US) in 30. in 107.člena Statuta občine Črnomelj (Uradni list RS, št.83/11, 24/14 in 66/16) je župan Občine Črnomelj dne 8.12.2021 sprejel

SKLEP
o začasnem financiranju Občine Črnomelj v letu 2022

1.člen

S tem sklepom se ureja način in obseg financiranja proračunskih uporabnikov do sprejetja proračuna Občine Črnomelj za leto 2022. Obdobje začasnega financiranje iz tega sklepa traja največ tri mesece, to je do 31.3.2022.

2.člen

Do sprejetja proračuna Občine Črnomelj za leto 2022 se financiranje potreb proračunskih uporabnikov nadaljuje na podlagi proračuna za leto 2021 in za iste programe kot v letu 2021.

3.člen

V obdobju začasnega financiranja se smejo porabljati sredstva do višine porabljenih sredstev v enakem obdobju preteklega leta.

4.člen

Proračunskim uporabnikom se sredstva zagotovijo v odvisnosti od njihovih dejansko ugotovljenih potreb in finančnih možnosti.
Investicije se financirajo v skladu z že sprejetimi obveznostmi. V obdobju začasnega financiranja ni možno pričenjati novih investicij.

5.člen

V obdobju začasnega financiranja neposredni uporabniki ne smejo povečevati števila zaposlenih glede na stanje na dan 31.12.2021.

6.člen

Po preteku začasnega financiranja se v tem obdobju nastali prihodki in odhodki vključijo v proračun tekočega leta.

7.člen

Obdobje začasnega financiranja iz tega sklepa traja od 1.1.2022 do sprejetja proračuna za leto 2022, oziroma največ do 31.3.2022. Začasno financiranje proračuna se lahko podaljša na predlog župana s sklepom Občinskega sveta, če je to potrebno za financiranje funkcij občine.

8.člen

Ta sklep začne veljati naslednji dan po objavi v Uradnem listu RS, uporablja pa se od 1.januarja 2022 dalje.

OBČINA ČRNOMELJ
ČRNOMELJ
Trg svobode 3
1
ŽUPAN

Andrej Kavšek
župan

V vednost::
- Občinski svet Občine Črnomelj
- Nadzorni odbor Občine Črnomelj