OBČINA ČRNOMELJ

Trg svobode 3, 8340 Črnomelj
obcina@crnomelj.si
www.crnomelj.si

OBČINSKI SVET

Številka: 900-2/2026-2
Datum: 22. 1. 2026

ČLANOM OBČINSKEGA SVETA
OBČINE ČRNOMELJ

Zadeva: **SKLIC 25. REDNE SEJE OBČINSKEGA SVETA OBČINE ČRNOMELJ**

Na podlagi 33. člena Zakona o lokalni samoupravi (Uradni list RS, št. 94/07 – uradno prečiščeno besedilo, 76/08, 79/09, 51/10, 40/12 – ZUJF, 11/14 – popr., 14/15 – ZUUJFO, 11/18 – ZSPDSLS-1, 30/18, 61/20 – ZIUZEOP-A, 80/20 – ZIUOOPE, 62/24 – odl. US, 102/24 – ZLV-K in 83/25 – ZOUL), 18. člena Statuta Občine Črnomelj (Uradni list RS, št. 83/11, 24/14, 66/16, 112/22 in 41/25), 23. in 25. člena Poslovnika Občinskega sveta Občine Črnomelj (Uradni list RS, št. 103/13, 4/18, 65/19 in 50/25)

SKLICUJEM
25. redno sejo Občinskega sveta Občine Črnomelj
v ČETRTEK, 29. januarja 2026, ob 17. uri,
v sejni sobi Občine Črnomelj, Trg svobode 3, Črnomelj

DNEVNI RED

1. Ugotovitev prisotnosti in sprejem dnevnega reda
2. Poročilo župana o izvrševanju sklepov Občinskega sveta Občine Črnomelj in aktivnostih občine
3. Zapisnik 24. redne seje Občinskega sveta Občine Črnomelj
4. Predlog Odloka o proračunu občine Črnomelj za leto 2026
5. Predlog za izdajo Odloka o ustanovitvi Zdravstvenega doma Črnomelj
6. Informacija o Poslovnem načrtu JP Komunala Črnomelj d.o.o. za leto 2026
7. Predlog Sklepa o sprejemu Elaborata o oblikovanju cen izvajanja storitve obvezne gospodarske javne službe 24-urne dežurne pogrebne službe v občini Črnomelj
8. Kadrovske zadeve
9. Premoženjsko pravne zadeve
10. Odgovori na vprašanja in pobude članov sveta
11. Vprašanja in pobude članov sveta

V prilogi vam v seznanitev posredujemo Poročilo o delu Nadzornega odbora Občine Črnomelj za leto 2025 in Letni nadzorni program za leto 2026.

Andrej Kavšek,
župan občine Črnomelj, l.r.

Vabljeni:
- Občinska uprava Občine Črnomelj
- Predstavniki medijev

Obveščeni:
- Politične stranke in lista v Občinskem svetu Občine Črnomelj
- Predsedniki krajevnih skupnosti v občini Črnomelj

OBČINA ČRNOMELJ

Trg svobode 3, 8340 Črnomelj
obcina@crnomelj.si
www.crnomelj.si

OBČINSKI SVET

K točki 2

Gradivo za sejo Občinskega sveta Občine Črnomelj v januarju 2026

Zadeva: **POROČILO ŽUPANA O IZVRŠEVANJU SKLEPOV OS IN AKTIVNOSTIH OBČINE**

Sklepi 24. redne seje Občinskega sveta Občine Črnomelj so realizirani in objavljeni na spletni strani občine Črnomelj, akti pa objavljeni v Uradnem listu RS.

Tabela, ki prikazuje projekte, investicije ter opisane postopke in aktivnosti le-teh, je priložena gradivu.

Predlagatelj:
Andrej Kavšek, župan, l.r.

NAZIV PROJEKTA	VIR SOFINANCIRANJA OZ. SKLAD	VREDNOST PROJEKTA / OCENJENA VREDNOST PROJEKTA	SOFINANCIRANJE UPRAVIČENIH STROŠKOV (%)	KRATEK OPIS PROJEKTA	STANJE NA PROJEKTU januar 2026 Opis za 25. sejo Občinskega sveta
PROMET					
Investicijski projekti na državnih cestah	DRSI			Investitor projektov je DRSI. Občina Črnomelj sodeluje in sugerira dele cest, kjer so nujne prenove in ali nove ureditve. Projekti o katerih se dogovarja z DRSI: - 3. razvojna os - Ureditev para BUS postajališč in prehoda za pešce pri Petrovi vasi - Prometna ureditev naselja Dobliče - Prometna ureditev v romskem naselju Kanižarica (od TRIS-a proti Vinici) - Sanacija mostu čez Kolpo na Vinici - Preplastitev ceste Rokan - Stari trg ob Kolpi - Ureditev počivališča pri ČN Stari trg ob Kolpi - Prestavitev ceste pod velikim mostom čez Dobličico. Razširitev ceste Kolnik skupaj s parkiriščem in VIM - Obnova mostu čez Kolpo v Žuničih - Obnova ceste Griblje - Fučkovci - Ureditev postajališč pri Velikem Nerajcu - Prometna ureditev Grič - Preplastitev regionalne ceste od Purge do Adlešič - Protidrsna tankoslojna prevleka na cesti Finki - Vrh gora	~ Ureditev počivališča pri ČN Stari trg ob Kolpi - izdeluje se PZI ~ Prestavitev ceste pod velikim mostom čez Dobličico - izbrana je varianta A1. PZI je izdelan in recenziran. V teku je izdelava cenitve in odkupa zemljišč in objekta. ~ Ureditev postajališč pri Velikem Nerajcu - PZI je izdelan. Izvedena je recenzijska razprava. Čaka se potrdilo o recenziji. ~ na pobudo DRSI smo prijavili Prometno ureditev Drenovec in ureditev avtobusnih postajališč Petrova vas. Čaka se odločitev. ~ v izvajanju je projektiranje Prometne ureditve Griblje (naročila Občina). Projektna dokumentacija je izdelana (PZI). Recenzijska razprava je bila 17.12.2025, izdeluje se presoja zaradi odstopanja BUS postajališč od Pravilnika. ~ naročena je izdelava projektne naloge in dokumentacije (PZI) za prometno ureditev Ločke ceste (R3-660 - od Gostilne Muller proti Adlešičem in sicer do konca Črnomlja).
Kolesarska pot do Kolpe skozi Kočevski rog in Gorjance - Državne kolesarske povezave	DRSI	še ni opredeljena	0,00%	Direkcija RS za ceste pripravlja projektno nalogo za pripravo Idejne zasnove in strokovnih podlag ter v nadaljevanju DGD in PZI za izvedbo kolesarskih povezav po občini Črnomelj. Občina je podala predlog trase, ki ustreza vsem zahtevam iz državnega pravilnika o državnih kolesarskih povezavah.	~ NI SPREMEMB - **Odsek Ručetna vas – Črnomelj**, kot del državne kolesarske povezave D8 – Zdraviliška kolesarska pot. Izdelan je PZI s pridobljenimi soglasji/mnenji. V teku je recenzija projekta. Čaka se dogovor ministrstva glede izvedbe - vezano na DRR in Proračun RS 2025-2026. ~ NI SPREMEMB - **Odsek Črnomelj – Vinica** - Podpisana je pogodba za izdelavo DGD/PZI dokumentacije. V teku je projektiranje. ~ **Odsek Črnomelj - Metlika**, ki je prav tako del državne kolesarske povezave D8 – Zdraviliška kolesarska pot. Izveden je bil ogled trase s predstavnikom DRI. Potrebna je projektna naloga za javno naročilo. Dne 27.8.2025 Lidija MArinšek (DRI) sporočila, da se DRSI še ni odločil o poteku trase D8 na odseku Črnomelj – Metlika. Vse aktivnosti so do nadaljnega ustavljene.
Izgradnja hodnika za pešce v naselju Vinica ob RT-1919/1466 (do gostilne Pavlič)	Proračun RS (DRSI)	461.504,00 €	83,71%	Za prometno ureditev Vinice so bili že v letu 2006 izdelani načrti, po katerih je izvedeno avtobusno obračališče pri OŠ Vinica, pločnik z javno razsvetljavo od centra naselja do B.S. Petrol in javna razsvetljava ob regionalni cesti v naselju Vinica v smeri proti Žuničem. V letu 2018 in 2019 je občina zagotovila recenzirano projektno dokumentacijo in odkupe zemljišč. Dogovor oz sporazum o sofinanciranju z investitorjem DRSI je bil podpisan, začetek del je predviden v letu 2025. Izgradilo se bo 250 m pločnika in obnovila regionalna cesta ter meteorna kanalizacija.	NI SPREMEMB. Dela so v teku. Zaključek bo v februarju 2026.

NAZIV PROJEKTA	VIR SOFINANCIRANJA OZ. SKLAD	VREDNOST PROJEKTA / OCENJENA VREDNOST PROJEKTA	SOFINANCIRANJE UPRAVIČENIH STROŠKOV (%)	KRATEK OPIS PROJEKTA	STANJE NA PROJEKTU januar 2026 Opis za 25. sejo Občinskega sveta
ZDRAVSTVO					
Laboratorij in urgenca v ZD Črnomelj - dozidava zdravstvenega doma Črnomelj	Ministrstvo za zdravje EKO SKLAD	3.761.600,00		V ZD Črnomelj je predviden Satelitski urgentni center – severni prizidek. Objekt bo zgrajen v treh etažah. V pritličju bodo prostori namenjeni urgenci, v drugem nadstropju bodo prostori namenjeni laboratorijski dejavnosti, tretja etaža pa je trenutno še opredeljena kot pomožni prostor, ki se ga bo dokončno uredilo v prihodnje in je predviden izključno iz razloga, ker se zahteve po dodatnih prostorih in uvajanju dodatnih programov konstantno povečujejo, gradbena parcela pa več nima možnosti dodanih širitev objekta. Vzporedno se bo na spodnjem delu ZD uredila tudi komunalna cestna/parkirna infrastruktura. Ugotovljeno je tudi, da je vhod v obstoječo urgentno ambulanto ZD Črnomelj neprimeren, saj je del glavnega vhoda v ZD, kar povzroča težave – mešanje nujnih pacientov in ostalih pacientov ter dovoz reševalnih avtomobilov ovira vhod v ZD. Nova lokacija bo tako omogočala hitrejše izvoze tudi na račun predvidenega krožnega prometa.	GOI dela so v teku in bodo zaključena v začetku leta 2026. V teku je javno naročilo za opremo.
NAKUP VOZILA URGENTNEGA ZDRAVNIKA ZA POTREBE ZDRAVSTVENEGA DOMA ČRNOMELJ	Ministrstvo za zdravje	85.400,00	82%	Izvede se investicija v nabavo motornega vozila za potrebe urgentnega zdravnika ZD Črnomelj oblike SUV izvede. V okviru nabave vozila pa se bo izvedla tudi nadgradnja VUZ, ki bo vključevala informacijsko in telekomunikacijsko opremo, označbe oz. nalepke na vozilu, dodatne opozorilne luči, vodila oz. nosila za bolnika in ostala potrebna oprema. V Pravilniku o službi nujne medicinske pomoči (Uradni list RS 81/15, 93/15-popr.) je opredeljeno vozilo urgentnega zdravnika (VUZ) kot vozilo, ki se uporablja za prevoz zdravnika in zdravstvenega delavca ter mora imeti najmanj naslednjo dodatno medicinsko opremo: - defibrilator; pulzni oksimeter, glukometer, termometer; napravo za merjenje krvnega tlaka; reanimacijsko opremo z nujnimi zdravili, infuzijskimi tekočinami in kisikom; vratne opornice in sanitetno opremo za oskrbo poškodb.	Občina Črnomelj je izvedla ponovitev postopka javnega naročila. Izbran je dobavitelj s katerim se bo v januarju 2026 podpisala pogodba. Vozilo pričakujemo v prvi polovici 2026.
IZOBRAŽEVANJE					
Dograditev OŠ Dragatuš - 2. faza - dokončanje gradbenih del	Min. za vzgojo in izobraževanje	750.000,00 €	100,00%	S projektom se bo dokončalo OŠ Dragatuš in sicer 2. fazo, brez zunanje ureditve in opreme.	NI SPREMEMB. Dela so v teku in zaključek investicije se pričakuje konec avgusta 2026.
PRENOVA DIJAŠKEGA DOMA V ČRNOMLJU ZA POTREBE OŠ MŠN – 2. nadstropje in podstrešje	Min. za vzgojo in izobraževanje	1.538.680,09 €		Namen investicije je zagotoviti ustrezne prostorske pogoje za izvajanje izobraževalnega programa z nižjim izobrazbenim standardom in posebnega programa vzgoje in izobraževanja v širši belokranjski regiji ter na ta način prispevati k dvigu kakovosti izobraževalnega procesa, izboljšanemu celostnemu razvoju otrok in izboljšanju delovnih pogojev zaposlenih. Cilj investicije je rekonstrukcija 2. nadstropja ter podstrešja stavbe bivšega Dijaškega doma v Črnomlju za potrebe OŠ Milke – Šobar – Nataše, kar vključuje: – rekonstrukcijo 833 m2 površin stavbe, – dokončanje statične in potresne sanacije ter ureditev dvigala za gibalno ovirane in dobavo in montažo opreme. Projekt sofinancirata tudi Občini Metlika in Semič.	Prejet sklep z ministrstva o uspešni prijavi projekta. Z izvedbo se bo pričelo v letu 2027. Razlog za zamik pričetka izvedbe je obvestilo ministrstva o spremembi dimnamike financiranja. Začetek investicije so iz leta 2026 sprememni na 2027 in 2028.

NAZIV PROJEKTA	VIR SOFINANCIRANJA OZ. SKLAD	VREDNOST PROJEKTA / OCENJENA VREDNOST PROJEKTA	SOFINANCIRANJE UPRAVIČENIH STROŠKOV (%)	KRATEK OPIS PROJEKTA	STANJE NA PROJEKTU januar 2026 Opis za 25. sejo Občinskega sveta
HITRO 2	INTERREG SI-HR	1.179.994,80 €	80,00%	Splošni cilj projekta je vzpostaviti učinkovit sistem zaščite in reševanja za ravnanje v primeru nesreč zaradi podnebnih sprememb in drugih nesreč na čezmejnem območju Občine Črnomelj in Grada Vrbovsko za hitro in učinkovito ukrepanje za pomoč in oskrbo ogroženega prebivalstva in zaščito premoženja ter opolnomočenje lokalnega prebivalstva za pravilno ukrepanje ob nesreči.	NI SPREMEMB. V teku je izdelava Idejne zasnove za Skupna usposabljanja sil zaščite in reševanja na čezmenjem območju na Vražjem kamnu. Javno naročilo za nabavo postelj je bilo izvedeno in podpisana pogodba z dobaviteljem.
SPARK	INTERREG SI-HR	1.347.916,21 €	80%	Glavni cilj projekta SPARK je okrepiti kapacitete čezmejnega tima za zaščito in reševanje, omogočiti hitrejši odziv na požare, poplave in druge katastrofe. Projekt bo izboljšal usposabljanja, pridobil specializirano opremo in izboljšal operativno usklajevanje ekip iz Jastrebarskega in Črnomlja. Gasilske, civilno zaščitne ekipe in člani Rdečega križa z obeh strani meje bodo usposobljeni in opremljeni z naprednimi orodji za hitrejši in učinkovitejši odziv v kriznih situacijah. Uporabniki teh izidov bodo lokalne skupnosti občin Jastrebarsko in Črnomelj, katerih varnost in odpornost bodo neposredno izboljšane s krepitvijo služb za zaščito in reševanje. Občina bo nabavila naslednjo opremo, ki je nujna za krepitev zmogljivosti in odpornosti v primeru morebitnih katastrof zaradi podnebnih sprememb: - Napihljiv šotor z osvetlitvijo za triažo poškodovanih v primeru velike nesreče, - Reflektorji za osvetljevanje kraja nesreče, - Nosila z opremo za stabilizacijo in oskrbo večjega, števila poškodovanih oseb, - Defibrilator z omarico, - Šotori za nastanitev evakuiranih oseb, - Vreče za spanje za nastanitev evakuiranih oseb; - Naprave za polnjenje vreč proti poplavam.	NI SPREMEMB. Na 7. seji, ki je potekala 2. in 3. 12. 2025 so člani Odbora za spremljanje potrdili 19 projektov, med njimi tudi projekt SPARK.
ŠPORT					
Notranji plezalni balvan v občini Črnomelj	Fundacija za šport	69.857,20 €	50,00%	Občina Črnomelj bo zgradila umetno plezalno steno v objektu Osnovne šole Loka Črnomelj. Investicija predstavlja zadovoljevanje potreb po razvoju okolja z gradnjo nove športne infrastrukture, ki bo kraju in njegovim prebivalcem omogočila zdrav in aktiven življenjski slog. Izvedba investicije bo imela tudi pozitiven vpliv na razvoj športa, aktivno preživljanje prostega časa, izboljšanje bivalnih pogojev in višje kvalitete bivanja. Izvedba obravnavane investicije predvideva - dobavo in montažo plezalne stene v Črnomlju (višina 4,2 m, širina 18,7 m, previs 1,6 m - skupaj 81 m² efektivne plezalne površine), dobavo in montažo plezalnih oprimkov, dobavo in montažo volumskih reliefov, dobavo blazin in dobavo zaščitne mreže.	Dne 15.12.2025 je Občina Črnomelj podala prijavo na jvni razpis Fundacije za šport. Čaka se odločitev.
Sanacija pomožnega nogometnega objekta na stadionu ŠRC Loka	Fundacija za šport in Ministrstvo za gospodarstvo, turizem in šport	76.000,00 €	93,83%	Predmet projekta je obnova in posodobitev klubskih prostorov stavbe ob stadionu Loka.	NI SPREMEMB. Dela so v teku in bodo zaključena v začetku leta 2026.

NAZIV PROJEKTA	VIR SOFINANCIRANJA OZ. SKLAD	VREDNOST PROJEKTA / OCENJENA VREDNOST PROJEKTA	SOFINANCIRANJE UPRAVIČENIH STROŠKOV (%)	KRATEK OPIS PROJEKTA	STANJE NA PROJEKTU januar 2026 Opis za 25. sejo Občinskega sveta
STAREJŠI					
Gradnja bivalne enote doma starejših občanov Črnomelj - projekt vodi DSO Črnomelj	Načrt za okrevanje in odpornost Republika Slovenija Evropska unija – NextGenerationEU	ocenjena vrednost 6.700.000,00 €	100,00%	Projekt zajema izgradnjo nove bivalne enote, ureditev parka ter ureditev parkirišč. Projekt predvideva pritličje ter 2 etaži z 12 enopostelnimi sobami, skupno torej za 24 uporabnikov. V pritličju se uredijo vsi prostori in spremljajoči prostori, ki so potrebni po sedaj veljavnih standardih in pravilnikih. Ti prostori bodo služili celotnemu domu in bodo namenjeni pomožnim in tehničnim prostorom, pisarnam, izvajanju skupnostnih storitev ter zagotavljanju sodelovanja z zunanjimi izvajalci preko večnamenskih prostorov. Zasnova stavbe je sodobna, z uporabo trajnostnih materialov, predvsem lesa. Zgornji 2 etaži bosta v celoti iz lesene konstrukcije, objekt bo imel posledično minimalen ogljični odtis. Bivanje v lesenih objektih ustvarja bolj zdrave mikroklimatske pogoje ne glede na starost uporabnikov in nudijo visoko stopnjo bivalnega ugodja, v notranjosti prostorov pa je ugodnejša mikroklima, saj les uravnava zračno vlažnost. Ob tem se preuredi obstoječi park DSO ob objektu, z ureditvijo naprav namenjenih tako rekreativni kot strokovno fizioterapevtski obravnavi - z gibanjem na njih je možno preprečiti in znatno upočasniti precejšen del upadanja funkcionalnih sposobnosti kot posledice staranja ali zdravstvenega stanja. Ureditev senzoričnega parka, kjer bodo lahko stanovalci in njihovi svojci odkrivali posamezna čutila. Urejene bodo zaznavne cone, ki so namenjene vsaka enemu čutu. V drugi fazi skupaj s senzoričnim parkom se uredijo tudi parkirišča in sončna elektrarna.	NI SPREMEMB. V sredini junija 2025 so se pričela dela za izgradnjo prizidka. Dela potekajo po terminskem planu. Zaključek del je predviden v prvi polovici leta 2026.
OKOLJE IN PROSTOR					
Barja in mokrotni travniki	ESRR; Proračun RS	1.526.555,99 € (Občina Črnomelj - 101.550,00 €; RIC BK - 511.501,49 €)	100,00 €	V sklopu prednostnega projekta Barja in mokrotni travniki se bodo obravnavala naslednja Natura 2000 območja: - Bled - Podhom (SI3000154), - Češeniške gmajne z Rovščico (SI3000079), - Grad Brdo – Preddvor (SI3000087), - Rašica (SI3000275), - **Lahinja (SI3000075)**, - Radensko polje - Viršnica (SI3000171). Na projektnem območju LAHINJE se bodo naslavljali tri habitatni tipi, dve vrsti in ena dodatna vrsta za katere bo projekt zasledoval cilje obnove in izboljšanja stanja ohranjenosti: • Bazična nizka barja (HT_7230), • Karbonatna nizka barja z navadno reziko (Cladium mariscus) in vrstami zveze Caricion davallianae (HT_7210), • Travniki s prevladujočo stožko (Molinia spp.) na karbonatnih, šotnih ali glineno-muljastih tleh (Molinion caeruleae) (HT_6410), • travniški postavnež (Euphydryas aurinia) (SP_1065), • hribski urh (Bombina variegata) (SP_1193), • močvirska sklednica (Emys orbicularis) (SP 1220) - dodatna vrsta. Skozi projekt je predvideno strokovno opolnomočenje upravljalca KP Lahinja in prenos dobre projektne in upravljavske prakse iz primerljivega KP Radensko polje. Prav tako je predvideno nadaljevanje prizadevanj za doseganje ugodnega ohranitvenega stanja kvalifikacijskih vrst in habitatnih tipov skladno s PUN.	NI SPREMEMB. Vloga, ki je bila podana na Ministrstvo za naravne vire in prostor je bila odobrena. Projekt se bo začel izvajati s 1.1.2026. Občina Črnomelj bo kot partner v projektu izvedla nakup cca 10 ha zemljišč v KP Lahinja, ki so kot mokrišča pomembna iz vidika ohranjanja narave in prevzela ureditev informacijske točke za KP Lahinja s spremljajočo opremo in infrastrukturo na izbrani lokaciji (na lastniški parceli ob dostopni poti na začetku naselja Veliki Nerajec). RIC BK bo v sklopu projekta vzpostavil vstopno-informacijsko točko Veliki Nerajec; postavitev mobilne hiške s sončnimi paneli in baterijo ter ureditev samostojnega parkirišča, pitnik (urbana oprema), eko-wc, vzpostavitev učne/čutne poti in postavitev treh števcev za spremljanje števila obiskovalcev, interpretacijsko in animacijsko ureditev učne/ čutne poti in promocijo projekta. Iz projekta bo financirana tudi ena nova zaposlitev. Projekt bo trajal 3 leta.

NAZIV PROJEKTA	VIR SOFINANCIRANJA OZ. SKLAD	VREDNOST PROJEKTA / OCENJENA VREDNOST PROJEKTA	SOFINANCIRANJE UPRAVIČENIH STROŠKOV (%)	KRATEK OPIS PROJEKTA	STANJE NA PROJEKTU januar 2026 Opis za 25. sejo Občinskega sveta
VODOVOD					
Zmanjšanje vodnih izgub na VS Črnomelj	Kohezijski sklad; Proračun RS	2.280.291,00 €	75,00%	S projektom se zamenja dva neustrezna merilca pretoka na zajetjih, zgradi en nov merilni jašek v mestu Črnomelj, kjer se vgradi še 25 logerjev za ugotavljanje netesnosti vodovodov na podlagi šuma, dogradi se dva kraka sekundarnih vodovodov za boljšo oskrbo s pitno vodo 20 prebivalcev naselja Mavrlen in Stražnji Vrh v dolžini okoli 560 m ter vodovod Knežina – Črešnjevec v dolžini 1,6 km in zamenja dva, z defekti najbolj obremenjena vodovoda skupne dolžine okoli 3,5 km. V letu 2026 se dokonča ureditev služnosti, pridobi še manjkajoče gradbeno dovoljenje (ESOL – Vražji kamen) in odda vlogo za sofinanciranje. Izvedba je predvidena v letih 2026-2028.	NI SPREMEMB. Občina pripravlja potrebno dokumentacijo in vlogo za neposredno potrditev operacije na MNVP in MKRR. Pridobljeno je gradbeno dovoljenje za vodovod Vojna vas - Dolenja vas in za kraka 10 in 12 (Mavrlen, Stražnji vrh, Črešnjevec). Izvedba je predvidena v letih 2026-2028.
OPN in OPPN-ji					
Sprememba OPPN TRIS - Romski del	NE	stroški še niso v celoti opredeljeni	0,00%	Sprememba območja na levi strani ceste Kanižarica - Vinica iz CD v stanovanjsko območje (del kjer je romsko naselje). Razlog - možnost legalizacije objektov v lasti Romov.	NI SPREMEMB. V pripravi je projektna naloga za izločitev romskega dela iz OPPN TRIS. Strokovne podlage bodo osnova za izločitev romskega dela v Kanižarici ob spremembi SD 4 OPN.
Spremembe SD 4 OPN ČRNOMELJ	NE	čakamo ocenjeno vrednost	0,00 €		NI SPREMEMB-. Faza evidentiranja pobud je zaključena. V zadnjem pregledu je izdelana obvezna strokovna podlaga - poročilo prostorskega razvoja. V izdelavi je projektna naloga za izvedbo javnega naročila.
Evidenca stavbnih zemljišč	Sklad za podnebne spremembe	45.998,16 €	100,00 €	Projekt zajema vzpostavitev evidence stavbnih zemljišč za celotno občino Črnomelj, skladno z 323. in 324. členom ZUreP-3. Namen je oblikovati celovite in usklajene podatke o pozidanih in nepozidanih stavbnih zemljiščih ter določiti njihove razvojne stopnje v okviru uradne evidence.	NI SPREMEMB. Izvedba je v teku. Dela se bodo zaključila v letu 2026.
FEKALNA KANALIZACIJA					
Dograditev kanalizacije v aglomeraciji Črnomelj	Kohezijski sklad; Proračun RS	2.326.033,00 €	75,00%	V naselju Svibnik se zgradi novo kanalizacijsko omrežje, ki preko črpališča in tlačnega voda zagotovi priključitev odplak na obstoječo kanalizacijsko omrežje mesta Črnomelj, ki se zaključuje s CČN Črnomelj. Predvidena je izgradnja 1.420 m gravitacijske kanalizacije, dveh črpališč in 870 m tlačnih vodov. S tem se zagotovo priključitev 42 objektov z 111 prebivalci, skupaj z dejavnostmi se priključi 120 PE. Del Ul. Kočevje in delu naselja Blatnik, ki gravitira proti ČN Kanižarica, prav tako v samem naselju Kanižarica, vsi objekti še nimajo možnosti priključitve na ČN Kanižarica. V Ul. Kočevje se zgradi 723 m fekalne kanalizacije, ki se pod konzolno ploščo kolesarske povezave tik ob reki Dobličici priključi na obstoječa fekalno kanalizacijo. Ker sta objekta Ul. Kočevje 26 in 28 nižje in na drugi strani reke Dobličice (sicer izven aglomeracije), se zgradi črpališče in 140 m tlačnega voda za priključitev na obstoječi kanal ob regionalni cesti R1-218 Črnomelj - Kanižarica. Skupaj se v tej ulici zagotovi priključitev 14 objektov z 38 prebivalci, v aglomeraciji je 12 objektov z 27 prebivalci. V delu naselja Blatnik se za 4 objekte dogradi fekalna kanalizacije dolžine okoli 118 m, ki se priključi na obstoječi fekalni kanal ob regionalni cesti R1-217/1209 Brezovica - Kanižarica. V samem naselju Kanižarica se dogradi 4 kanale dolžine 249 m in z njimi zagotovi priključitev še preostalih 10 objektov na ČN Kanižarica.	Občina pripravlja potrebno dokumentacijo in vlogo za neposredno potrditev operacije na MNVP in MKRR. Pridobljena sta 2 gradbena dovoljena - Kanižarica in Svibnik. Izvedba je predvidena v letih 2027-2028.

NAZIV PROJEKTA	VIR SOFINANCIRANJA OZ. SKLAD	VREDNOST PROJEKTA / OCENJENA VREDNOST PROJEKTA	SOFINANCIRANJE UPRAVIČENIH STROŠKOV (%)	KRATEK OPIS PROJEKTA	STANJE NA PROJEKTU januar 2026 Opis za 25. sejo Občinskega sveta
Kanalizacija Ogulin	NE	369.340,00 €	0,00%	Projekt zajema izgradnjo 526 m kanalov v Ogulinu (izvedba v l. 2025 in 2026).	NI SPREMEMB. Dela potekajo po zastavljeni časovnici.
TURIZEM, KULTURNA DEDIŠČINA IN KULTURA					
TURIZEM					
Zeleni kilometer	CLLD - EKSRP	200.860,58 €	gradnja - 65 % oz oprema - 80 %	Namen projekta ureditev bregov Dobličice in Lahinje, ki obliva staro mestno jedro Črnomlja in sta pod varstvom Nature 2000. Projekt Zeleni km bo uredil 4 vstopno-izstopna mesta (VIM) za interpretacijo naravne in kulturne dediščine z naravi prijaznimi ureditvami, ter prispeval k razvoju zelenega in trajnostnega turizma. Omogočal bo novo doživetje dediščine iz vodne gladine ter izboljšal kakovost življenja lokalnega prebivalstva. S čistilnimi akcijami in izobraževanji bodo vključene ciljne skupine, ki bodo pomagale pri ohranjanju ogroženih vrst in njihovih habitatov. Projekt bo imel pozitiven vpliv tudi na občini Metlika in Semič, kjer bo promoviral trajnostno rabo rek, povezano z varstvom narave, ohranjanjem biodiverzitete in razvojem turizma.	Decembra 2025 je bil izveden uvodni sestanek za postavitev terminskega plana za izvedbo projektnih aktivnosti.
KULTURNA DEDIŠČINA					
Obnova Kulturnega doma Črnomelj - projekt vodi Ministrstvo za kulturo	NOO, MK	5.768.582,65 €	4.690.861,16 €	Predmet projekta je celovita obnova Kulturnega doma Črnomelj. Predvidena sanacija nosilne konstrukcije, izboljšanje požarne varnosti in varne uporabe objekta, energetska sanacija stavbnega ovoja, izboljšanje sistema ogrevanja in razsvetljave, vgradnja sistema prezračevanja prostorov, prenova vodovodnih in električnih napeljav ter napeljav centralnega ogrevanja in tehničnega varovanja, prenova sistema strelovodne zaščite objekta, popravilo ali zamenjava notranjega stavbnega pohištva, talnih, stenskih in stropnih oblog, prenova ali zamenjava fiksne in pomične opreme prostorov, prenova zelenih površin zunanje ureditve in zagotavljanje neoviranega dostopa. Na podstrešju bodo uredili nov prostor, primeren za razstave. Dvorano bodo opremili z novo scensko razsvetljavo in ozvočenjem. Za dostop do novih prostorov v mansardi in za zagotavljanje neoviranega dostopa v vse etaže je predvidena umestitev novih vertikalnih komunikacij (stopnic in dvigala), ki bodo povezovale vse etaže (klet, pritličje, nadstropje, mansarda/podstrešje). Poleg celovite obnove objekta je predvidena tudi ureditev zelenice za objektom za namene prireditev na prostem ter umestitev lope oziroma zunanje shrambe.	16.1.2026 je bil izveden tehnični pregled. Čaka se uporabno dovoljenje. Odprtje Kulturnega doma Črnomelj je predvideno za 28.2.2026 ob 19.00.
Urejanje prireditvenega prostora - Jurjevanjska draga	NE	Ocenjena vrednost dokumentacije: 51.700 € Ocenjena vrednost izvedbe: 1.600.000 €	0,00%	Glavni namen investicije je ureditev Jurjevanjske drage, s katero se izboljša kakovost urejenega, privlačnega in z vso potrebno infrastrukturo opremljenega prireditvenega prostora in s tem prispevati h kakovosti izvedbe kulturnih in drugih prireditev in dogodkov za vse skupine prebivalstva in ostale uporabnike. Urejen prireditveni večnamenski prostor bo omogočal izvedbo raznih prireditev in dogodkov, ki bodo zanimivi za Črnomaljce in druge obiskovalce. Zaradi urbanih parkovnih ureditev bo Jurjevanjska draga za Črnomaljce postala tudi mesto za kvalitetno preživljanje prostega časa izven prireditev in dogodkov. Prostor ne bo deloval samo kot prostor za prireditvene namene kot je osrednja kulturna in turistična prireditev Jurjevanje, pač pa bo čez leto služil tudi kot park za druženje, rekreacijo in manjše športne aktivnosti na prostem (letni kino, razstave na prostem, v zimskem času tudi kot drsališče…). V letu 2021 se je pristopilo k izdelavi potrebne projektne dokumentacije. Projekt za izvedbo se bo razdelil na več faz.	NI SPREMEMEB. Gradbeno dovoljenje je pridobljeno. PZI dokumentacija je zaključena. Čaka se na primeren razpis za sofinanciranje. Za leto 2026 so v proračunu predvidena sredstva za izdelavo projektne dokumentacije za glavni oderski objekt.

NAZIV PROJEKTA	VIR SOFINANCIRANJA OZ. SKLAD	VREDNOST PROJEKTA / OCENJENA VREDNOST PROJEKTA	SOFINANCIRANJE UPRAVIČENIH STROŠKOV (%)	KRATEK OPIS PROJEKTA	STANJE NA PROJEKTU januar 2026 Opis za 25. sejo Občinskega sveta
Obnova Spominske hiše Otona Župančiča: Župančičev svet	Evropski sklad za regionalni razvoj, Ministrstvo za kulturo	1.215.347,45 €	100,00%	Projekt obnove in revitalizacije Spominske hiše Otona Župančiča na Vinici bo izveden s ciljem ohranitve in nadgradnje pomembnega kulturnega spomenika. Z obnovo objekta, ohranitvijo njegovih avtentičnih arhitekturnih elementov ter z vzpostavitvijo novih kulturnih vsebin, projekt utrjuje lokalno identiteto in bogati turistično ponudbo regije. Spominska hiša, ki predstavlja pomemben del literarne in zgodovinske dediščine, bo po obnovi postala osrednje kulturno stičišče, ki bo spodbujalo zanimanje za literarno zapuščino Otona Župančiča. Z izvedbo projekta bo izboljšana dostopnost objekta in njegova funkcionalnost, zlasti za gibalno ovirane osebe. Obnova bo vključevala sanacijo kletnih prostorov, preureditev pritličja, vzpostavitev digitalno interaktivnih vsebin v nadstropju ter sanacijo strehe in oken. Ključni poudarek je na restavratorskih in rekonstrukcijskih delih, ki bodo zagotovila ohranjanje zgodovinske vrednosti spomenika. Projekt vključuje tudi prenovo okolice hiše, kjer bo urejena prireditvena ploščad za izvedbo dogodkov ter nov dostop za gibalno ovirane. Poseben poudarek bo v projektu namenjen implementaciji atraktivnih digitalnih in IKT rešitev za digitalno interpretacijo kulturne dediščine, s katerimi želimo preseči trenutne prakse, ki so v mnogočem tehnološko podhranjene in nekaterim ciljnim skupinam (predvsem mladim) manj zanimive. Digitalizacija in modernizacija vsebin omogočata vzpostavitev novih turističnih produktov, kot sta »Župančičev svet skozi pesnikova očala« in »Čaša opojnosti«, ki bosta obiskovalcem ponudila poglobljeno doživetje pesnikovega življenja in dela.	Hiša se za obiskovalce zapre 24.1.2026 vse do začetka leta 2028. S pripravo aktivnosti za obnovo se bo pričelo februarja 2026.
STRATEŠKI PROJEKTI					
Regionalna celostna prometna strategija	MOPE, občine JV SLO - Dogovor za razvoj regij	Ocenjena vrednost: 105.719,25 EUR	80,00%	Regijski CPS bo vzpostavil koordinacijsko strukturo ravni (ki vključuje občine okoliških ozemelj, podjetja za javni prevoz, ponudnike trajnostnih rešitev itd.) z namenom doseganja trajnostnega načrtovanja na tej zahtevni ravni, hkrati pa bo spodbujal boljše notranje usklajevanje. Priprava RCPS bo vključevala naslednje sklope aktivnosti: ureditev pogojev za delo, vzpostavitev procesa, oris želenega stanja, analiza obstoječega stanja, opredelitev smeri ukrepanja, priprava in potrditev strategije.	NI SPREMEMB. V teku je priprava projektne naloge za izbor izdelovalca. Naročnik je RC Novo mesto za občine JV SLO.
Regionalno prostorsko planiranje (RPP)	MOPE, občine JV SLO	Ocenjena vrednost projekta za JV SLO: 416.784,00 €	60,00%	Namen urejanja prostora je doseganje trajnostnega prostorskega razvoja s celovito obravnavo, usklajevanjem in upravljanjem njegovih družbenih, okoljskih in ekonomskih vidikov. Regionalni prostorski plan je prostorski strateški akt, s katerim se država in občine na podlagi Strategije prostorskega razvoja Slovenije, njenega akcijskega programa, drugih razvojnih aktov države in razvojnih ciljev EU dogovorijo in uskladijo o prostorskem razvoju razvojne regije in določijo bistvene razvojne priložnosti. Regionalni prostorski plan vsebuje usmeritve za prostorski razvoj regije, predvsem usmeritve za razvoj poselitve, za razvoj gospodarske javne infrastrukture in za urejanje krajine s poudarkom na ohranjanju krajinske identitete. Usmeritve se prednostno podajo glede na pomembne razvojne možnosti ali probleme v regiji. Občine te usmeritve upoštevajo pri pripravi svojih prostorskih aktov.	NI SPREMEMB. Izdelan je osnutek RPP in osnutek okoljskega poročila. Sledijo dopolnitve, ki jih ACER uskladi in pripravi skupaj z občinami.

NAZIV PROJEKTA	VIR SOFINANCIRANJA OZ. SKLAD	VREDNOST PROJEKTA / OCENJENA VREDNOST PROJEKTA	SOFINANCIRANJE UPRAVIČENIH STROŠKOV (%)	KRATEK OPIS PROJEKTA	STANJE NA PROJEKTU januar 2026 Opis za 25. sejo Občinskega sveta
Postavitev sončnih elektrarn na javnih objektih in zemljiščih v lasti občine Črnomelj	Načrt za okrevanje in odpornost Republika Slovenija Evropska unija – NextGenerationEU in MOPE	858.239,00 €	53,29%	Predmet koncesije je izvajanje storitev energetskega pogodbeništva po principu pogodbenega zagotavljanja prihranka energije v javnih objektih v lasti Občine Črnomelj. Objekti, ki so vključeni v naložbo: OŠ Dragatuš, Oš Loka-podružnica Adlešiči, OŠ Milke Šobar Nataše, OŠ Mirana Jarca - šola in telovadnica, OŠ Vinica, OŠ Loka, Vrtec Vinica, Vrtec Loka, Vrtec Čardak, ZD Črnomelj, ZP Vinica, "Bela hiša", DSO Črnomelj, NPPV Grič, PCRO Vranoviči.	NI SPREMEMB. Dela se bodo pričela v decembru 2025. Projekt bo zaključen v prvi četrtini leta 2026.

OBČINA ČRNOMELJ

Trg svobode 3, 8340 Črnomelj
obcina@crnomelj.si
www.crnomelj.si

OBČINSKI SVET

K točki 3

Gradivo za sejo Občinskega sveta Občine Črnomelj v januarju 2026

Zadeva: **ZAPISNIK 24. REDNE SEJE OBČINSKEGA SVETA OBČINE ČRNOMELJ**

Na podlagi 60. člena Poslovnika Občinskega sveta Občine Črnomelj (Uradni list RS, št. 103/13, 4/18, 65/19 in 50/25) je Občinski svet Občine Črnomelj na svoji _____ redni seji, dne _____ 2026 sprejel

ZAPISNIK
24. redne seje Občinskega sveta Občine Črnomelj, ki je bila 18. 12. 2025
v sejni sobi Občine Črnomelj, Trg svobode 3, Črnomelj, s pričetkom ob 17. uri

Sejo Občinskega sveta Občine Črnomelj je sklical in vodil župan Andrej Kavšek.

Na seji je bilo prisotnih 20 članov občinskega sveta. Opravičeno odsotni so bili: Dubravko Čengija, Nataša Hudelja in Ivo Ivičić.

Ostali prisotni: Občinska uprava Občine Črnomelj: Danijela Nedič Orešič, direktorica OU, Tamara Potočar, Slavica Novak Janžekovič, Antonija Hiti in Anita Jamšek, Vladka Kostelec Peteh ter Ana Marija Blažič.

K točki 1:
UGOTOVITEV PRISOTNOSTI IN SPREJEM DNEVNEGA REDA

Prisotnost članov sveta je bila ugotovljena na začetku seje (20 prisotnih članov sveta).

Z 20 glasovi za in 0 proti je bil sprejet naslednji DNEVNI RED:
1. Ugotovitev prisotnosti in sprejem dnevnega reda
2. Poročilo župana o izvrševanju sklepov Občinskega sveta Občine Črnomelj in aktivnostih občine
3. Zapisnik 23. redne seje Občinskega sveta Občine Črnomelj
4. Predlog kandidatov za priznanja Občine Črnomelj za leto 2025
5. Potrditev Strategije za kulturo občine Črnomelj 2026-2035
6. Izvedba projekta regijske hiše hospic
7. Predlog Letnega programa športa v Občini Črnomelj za leto 2026
8. Predlog za izdajo Odloka o spremembah in dopolnitvah Odloka o prometni ureditvi v občini Črnomelj
9. Soglasje k predlogu Statuta javnega zavoda Razvojno informacijski center Bela krajina
10. Okvirni program dela Občinskega sveta Občine Črnomelj za leto 2026
11. Premoženjsko pravne zadeve
12. Odgovori na vprašanja in pobude članov sveta
13. Vprašanja in pobude članov sveta

K točki 2:
POROČILO ŽUPANA O IZVRŠEVANJU SKLEPOV OS IN AKTIVNOSTIH OBČINE

Župan: Sklepi 23. redne seje so realizirani in objavljeni na spletni strani občine, sprejeti akti pa v Uradnem listu RS. Priložena tabela prikazuje potek projektov, investicij in spremljajočih aktivnosti. Občina je prejela neuradno obvestilo o odobritvi približno 1 mio EUR sredstev za ureditev drugega in tretjega nadstropja stavbe nekdanjega dijaškega doma za potrebe OŠ Milke Šobar – Nataše Črnomelj. Uspešni smo bili tudi pri pridobitvi sredstev za projekt v Krajinskem parku Lahinja, ki vključuje ureditev več zemljišč na območju parka, deloma z odkupom, kar bo omogočilo učinkovitejše upravljanje in nadaljnji razvoj parka. Na področju cestne infrastrukture je bilo v letu 2025 izvedenih več asfaltiranj (podrobnejši pregled bo pripravljen za naslednjo sejo). Na področju gasilstva bi posebej izpostavil projekt SPARK, vreden približno 1,3 milijona EUR. Osrednji cilj projekta je krepitev zmogljivosti čezmejnega tima za zaščito in reševanje ter zagotavljanje hitrejšega in učinkovitejšega odziva na požare, poplave in druge naravne ter tehnične nesreče. Projekt bo pomembno prispeval k nadgradnji usposabljanj, pridobitvi specializirane opreme ter krepitvi operativnega sodelovanja med ekipama iz Jastrebarskega in Črnomlja.

K točki 3:
ZAPISNIK 23. REDNE SEJE OBČINSKEGA SVETA OBČINE ČRNOMELJ

Z 20 glasovi za in 0 proti je bil sprejet naslednji SKLEP:
Zapisnik 23. redne seje Občinskega sveta Občine Črnomelj se sprejme v predlagani vsebini.

K točki 4:
PREDLOG KANDIDATOV ZA PRIZNANJA OBČINE ČRNOMELJ ZA LETO 2025

I. Priznanja občine Črnomelj za leto 2025

Mojca Čemas Stjepanovič, predsednica Žirije za podelitev priznanj Občine Črnomelj: Žirija je prejela pet predlogov, od tega štiri predloge za plaketo in en predlog za diplomo. Po razpravi in tehtnem premisleku se je žirija soglasno odločila, da se Plaketa Občine Črnomelj za leto 2025 podeli Šahovskemu društvu Stari trg ob Kolpi in Diploma Občine Črnomelj za leto 2025 Bernardi Kump.

Razprave ni bilo.

a) Plaketa Občine Črnomelj

Pri glasovanju se je izločila Renata Butala.

Z 19 glasovi za in 0 proti je bil sprejet naslednji SKLEP:
Plaketo Občine Črnomelj za leto 2025 prejme Šahovsko društvo Stari trg ob Kolpi.

b) Diploma Občine Črnomelj

Pri glasovanju se je izločila Bernarda Kump.

Z 19 glasovi za in 0 proti je bil sprejet naslednji SKLEP:
Diplomo Občine Črnomelj za leto 2025 prejme Bernarda Kump.

II. Župančičeva priznanja za leto 2025

Razprave ni bilo.

a) Župančičeva plaketa

Pri glasovanju se je izločil Leopold Perko.

Z 19 glasovi za in 0 proti je bil sprejet naslednji SKLEP:
Župančičevo plaketo za leto 2025 prejme Kulturno društvo Vodomec.

b) Župančičeva diploma

Z 20 glasovi za in 0 proti je bil sprejet naslednji SKLEP:
Župančičevo diplomo za leto 2025 prejmejo Jurij Matkovič, Jani Pavlin in Sašo Žepuhar.

III. Priznanja Občine Črnomelj za dosežke na področju športa za leto 2025

Marko Grbić, predsednik Žirije za podeljevanje priznanj na področju športa se je opravičil za izostanek na seji.

Razprave ni bilo.

a) Športnik leta 2025

Pri glasovanju se je izločil Janez Perušič.

Z 19 glasovi za in 0 proti je bil sprejet naslednji SKLEP:
Priznanje Športnik leta 2025 prejme Luka Žafran.

b) Športnica leta 2025

Z 20 glasovi za in 0 proti je bil sprejet naslednji SKLEP:
Priznanje Športnica leta 2025 prejme Loti Čufer.

c) Športna ekipa leta 2025

Pri glasovanju se je izločil Janez Perušič.

Z 19 glasovi za in 0 proti je bil sprejet naslednji SKLEP:
Priznanje Športna ekipa leta 2025 prejme Kegljaški klub Bela krajina.

d) Mlada perspektivna športnica leta 2025

Pri glasovanju se je izločila Tatjana Škof.

Z 19 glasovi za in 0 proti je bil sprejet naslednji SKLEP:
Priznanje Mlada perspektivna športnica leta 2025 prejme Tinkara Kmetič.

e) Športni dosežek leta 2025

Z 20 glasovi za in 0 proti je bil sprejet naslednji SKLEP:
Priznanje Športni dosežek leta 2025 prejmeta Dominik Strusa in Matic Štukelj.

IV. Pohvale in graje pri urejanju in varovanju okolja v občini Črnomelj za leto 2025

Župan: Žirija za podeljevanje pohval in graj pri urejanju in varovanju okolja je izvedla razpis in se sestala na redni seji dne 4. 1. 2025, na kateri je ugotovila, da ni predlogov za podelitev Breze in Kopine, zato je sprejela sklep, da je Breza in Kopina za leto 2025 ne podelita.

Z 20 glasovi za in 0 proti je bil sprejet naslednji SKLEP:
Ekološka pohvala Breza in ekloška graja Kopija za leto 2025 se ne podelita.

K točki 5:
POTRDITEV STRATEGIJE ZA KULTURO OBČINE ČRNOMELJ 2026-2035

Romana Husič, predsednica Odbora za družbene dejavnosti: Odbor je gradivo obravnaval na svoji 18. redni seji. Strokovne službe občinske uprave so podrobno predstavile strategijo ter pripravljene analize. Izvedenih je bilo več dogodkov, v proces je bila vključena tudi širša javnost. V razpravi je bilo zastavljenih več vprašanj, na katera so strokovne službe ustrezno odgovorile. Podanih je bilo tudi nekaj pobud, med drugim vključitev dodatnih vsebin za otroke in šolajočo mladino v strategijo ter uskladitev terminov z ostalimi občinami, da ne bi prihajalo do prekrivanja dogodkov. Odbor je na koncu soglasno podprl predlagani sklep.

Mojca Čemas Stjepanovič: Na odboru smo predlagali, da se te aktivnosti vključijo v akcijski načrt za leto 2026. Ali je to že upoštevano?

Anita Jamšek, OU: Aktivnosti so zajete v akcijskem načrtu za leto 2026.

Župan: Strategija je bila pripravljena zelo široko, z aktivnim vključevanjem različnih deležnikov. Jasno opredeljuje področja, s katerimi se bo občina ukvarjala ter ločuje ljubiteljske in vrhunske dejavnosti. Predstavlja dobro izhodišče za delo v prihodnjih letih.

Z 20 glasovi za in 0 proti je bil sprejet naslednji SKLEP:
Občinski svet Občine Črnomelj se je seznanil z dokumentom »Strategija za kulturo občine Črnomelj 2026-2035« in ga potrdil v predloženi vsebini.

K točki 6:
IZVEDBA PROJEKTA REGIJSKE HIŠE HOSPIC

Romana Husič, predsednica Odbora za družbene dejavnosti: Odbor je gradivo obravnaval na svoji 18. seji. V projektu sodeluje 15 občin, pri čemer je vodilna Mestna občina Novo mesto, ki prevzame tudi največji delež financiranja. Lokacija projekta je Otočec. Projekt Hospic ni namenjen izključno oskrbi umirajočih, temveč nudi podporo tudi njihovim svojcem. Na odboru so bila pojasnjena financiranja po občinah, kapacitete nastanitve, višina investicije ter predvideni stroški upravljanja. Projekt je bil pozitivno sprejet, odbor ga pozdravlja in predlaga tudi občinskemu svetu, da ga podpre.

Župan: Sodelujoči župani se o projektu že dlje časa pogovarjamo, saj vsaka občina po zakonu nosi svojo pristojnost. Soglasno smo se odločili, da ga bomo izvedli skupaj, kar nam olajša kadrovske, infrastrukturne in finančne obveznosti, ki bi bile sicer velik zalogaj za posamezne občine. Še je odprtih nekaj vprašanj, ki jih bomo morali rešiti, saj je pomembno, da projekt izvajamo soglasno in uspešno. Trenutno projekt obravnavajo vsi občinski sveti vključenih občin, doslej brez nasprotovanj.

Mojca Čemas Stjepanovič: Na Odboru za družbene dejavnosti je bilo vse pojasnjeno, tudi odprta vprašanja. Zanima me, ali je v tednu po seji odbora, prišlo do kakšnih konkretnejših informacij.

Župan: Na današnjem sestanku v Novem mestu smo župani razpravljali tudi o projektu Hospic. Projekt je zasnovan kot skupna pobuda, da se razbremenijo posamezne občine in zagotovijo čim manjši občinski prispevki. Osebno menim, da projekt zasluži podporo, saj bi brez ustrezne priprave lahko nastale težave ali dodatne obveznosti za občino. Trenutno čakamo, da vsi občinski sveti sprejmejo soglasje za pristop k projektu. Ko bo pripravljen celovit finančni načrt, ga bomo ponovno obravnavali, kar bo osnova za konkretnejše finančne in proračunske odločitve, tudi za leto 2026. Zaradi tega proračun občine v prvi fazi ne bo bistveno obremenjen. Danes se še ne odločamo o izvedbi projekta, temveč zgolj o pristopu k njemu.

Samer Khalil: Projekt zajema obstoječi objekt starega vrtca, ki bo porušen, na parceli velikosti 450 m². Objekt je načrtovan za do 10 uporabnikov in predstavlja pilotni projekt, pri katerem se v prihodnje predvideva možnost širitve kapacitet doma. Poleg investicije je predvideno tudi letno financiranje delovanja objekta v višini približno 300.000 EUR, pri čemer je potrebno pojasniti, ali se navedena sredstva nanašajo na vse vključene občine.

Župan: Letno financiranje v višini približno 300.000 EUR za delovanje objekta se nanaša na vse vključene občine. Trenutno iščemo rešitev, da bi projekt izvajali preko skupnega zavoda, ki bo koordiniral aktivnosti, se prijavljal na razpise in zagotavljal delovanje doma, tako da posamezni občinski proračuni ne bodo obremenjeni. Cilj, ki smo si ga župani postavili je, da bo projekt čim bolj samostojen, brez dodatnih bremen za občine. Za zdaj ne pričakujemo težav, o morebitnih podrobnostih in spremembah vas bomo obveščali, ko bodo na voljo.

Z 20 glasovi za in 0 proti je bil sprejet naslednji SKLEP:
1. Občinski svet Občine Črnomelj soglaša, da Občina Črnomelj sodeluje v projektu hiša hospic na lokaciji Lešnica 15, Otočec.
2. Občinski svet Občine Črnomelj pooblašča župana Andreja Kavška, da podpiše Pogodbo o sodelovanju pri projektu »hiša hospic«.

K točki 7:
PREDLOG LETNEGA PROGRAMA ŠPORTA V OBČINI ČRNOMELJ ZA LETO 2026

Romana Husič, predsednica Odbora za družbene dejavnosti: Odbor je gradivo obravnaval na svoji 18. seji. Program je zasnovan kot vsako leto, z izjemo tega, da so v proračunu občine za leto 2026 povišana sredstva za šport, kar pozdravljam, in sicer v višini 90.000 EUR.

Župan: Športniki so zelo prizadevni, večina dejavnosti pa se še vedno financira samostojno ali s pomočjo sponzorjev, kar je zahtevna situacija. Zaslužijo si več podpore, a smo trenutno v okviru investicijskega cikla omejeni z razpoložljivimi sredstvi. Zavedamo se, da je financiranje športa v občini Črnomelj potrebno postopoma povečati, zato smo že v predlogu proračuna za leto 2026 predvideli povišanje sredstev, da se začne oblikovati trend rasti.

Z 20 glasovi za in 0 proti je bil sprejet naslednji SKLEP:
Letni program športa v Občini Črnomelj za leto 2026 se sprejme v predlagani vsebini.

K točki 8:
PREDLOG ZA IZDAJO ODLOKA O SPREMEMBAH IN DOPOLNITVAH ODLOKA O PROMETNI UREDITVI V OBČINI ČRNOMELJ

Samo Kavčič, predsednik Odbora za gospodarstvo in komunalno infrastrukturo: Odbor je gradivo obravnaval na svoji 18. seji. Gre za manjše spremembe odloka. Z novim letom želimo omogočiti uvedbo digitalnih abonmajev, predvsem z namenom, da bo prek sistema EasyPark mogoče izdajati tudi letne dovolilnice. Odlok je »živ dokument«, ki se bo občasno posodabljal, denimo na področju kategorizacije cest in je zato takšno obravnavo pričakovati vsaj enkrat letno. Na odboru smo razpravljali tudi o pobudi, da se ob naslednji spremembi odloka spremenijo določbe o tonažni omejitvi tovornega prometa v mestu Črnomelj. Tonažna omejitev v višini 7 ton bi ostala v veljavi, manjši traktorji, ki se uporabljajo za lokalne potrebe, pa bi bili iz nje izvzeti.

Z 20 glasovi za in 0 proti je bil sprejet naslednji SKLEP:
Predlog za izdajo Odloka o spremembah in dopolnitvah Odloka o prometni ureditvi v občini Črnomelj se sprejme v predlagani vsebini.

Župan je predlagal, da se Predlog za izdajo Odloka o spremembah in dopolnitvah Odloka o prometni ureditvi v občini Črnomelj spremeni v Predlog Odloka o spremembah in dopolnitvah Odloka o prometni ureditvi v občini Črnomelj.

Z 20 glasovi za in 0 proti je bil sprejet naslednji SKLEP:
Predlog za izdajo Odloka o spremembah in dopolnitvah Odloka o prometni ureditvi v občini Črnomelj se spremeni v Predlog Odloka o spremembah in dopolnitvah Odloka o prometni ureditvi v občini Črnomelj.

Z 20 glasovi za in 0 proti je bil sprejet naslednji SKLEP:
Odlok o spremembah in dopolnitvah Odloka o prometni ureditvi v občini Črnomelj se sprejme v predlagani vsebini.

K točki 9:
SOGLASJE K PREDLOGU STATUTA JAVNEGA ZAVODA RAZVOJNO INFORMACIJSKI CENTER BELA KRAJINA

Samo Kavčič, predsednik Odbora za gospodarstvo in komunalno infrastrukturo: Gradivo je odbor obravnaval na svoji 18. seji. Na podlagi novo sprejetega Odloka o ustanovitvi javnega zavoda Razvojno-informacijski center Bela krajina mora javni zavod Razvojno-informacijski center Bela krajina uskladiti določila Statuta.

Z 20 glasovi za in 0 proti je bil sprejet naslednji SKLEP:
1. Občinski svet Občine Črnomelj podaja soglasje k predlogu Statuta javnega zavoda Razvojno informacijski center Bela krajina, ki ga je zavod Razvojno informacijski center Bela krajina posredoval ustanovitelju v soglasje dne 8. 12. 2025.
2. Predlog Statuta iz prejšnje točke je sestavni del tega sklepa.

K točki 10:
OKVIRNI PROGRAM DELA OBČINSKEGA SVETA OBČINE ČRNOMELJ ZA LETO 2026

Mojca Čemas Stjepanovič: Predlagam, da se v program dela OS za leto 2026 doda poročilo o javnih delih za leto 2025, v terminu januar-marec 2026 in informacija o realizaciji programa dela s finančnim poročilom za RIC Bela krajina za leto 2025 ter informacija o realizaciji programa dela in finančno poročilo za ZIK Črnomelj za leto 2025, po možnosti v marcu ali aprilu 2026.

K točki 11:
PREMOŽENJSKO PRAVNE ZADEVE

Razprave ni bilo.

I. Ukinitev statusa javnega dobra in odtujitev nepremičnin

Z 20 glasovi za in 0 proti je bil sprejet naslednji SKLEP:
1. Nepremičninam katastrska občina 1541 Loka parcela 2444/5, katastrska občina 1541 Loka parcela 2444/6 in katastrska občina 1541 Loka parcela 2444/8 se ukine status grajenega javnega dobra lokalnega pomena. Sklep o ukinitvi statusa javnega dobra stopi v veljavo z dnem sprejema na Občinskem svetu Občine Črnomelj in se objavi v Uradnem listu RS.
2. Po ukinitvi statusa javnega dobra pri nepremičninah katastrska občina 1541 Loka parcela 2444/5, katastrska občina 1541 Loka parcela 2444/6 in katastrska občina 1541 Loka parcela 2444/8, se te nepremičnine odtuji, v zameno za pridobitev nepremičnin katastrska občina 1541 Loka parcela 1265/21 in katastrska občina 1541 Loka parcela 1268/7.

II. Razglasitev statusa javnega dobra pri nepremičninah

Z 20 glasovi za in 0 proti je bil sprejet naslednji SKLEP:
1. Nepremičnini katastrska občina Loka parcela 1265/27 in katastrska občina Loka parcela 1265/29 pridobita status grajenega javnega dobra lokalnega pomena z ugotovitveno odločbo, ki jo na podlagi tega sklepa izda Občinska uprava Občine Črnomelj, po uradni dolžnosti. Občinska uprava Občine Črnomelj po pravnomočnosti odločbe o pridobitvi statusa grajenega javnega dobra lokalnega pomena, le-to pošlje pristojnemu sodišču, ki po uradni dolžnosti v zemljiško knjigo vpiše zaznambo o javnem dobrem.
2. Ta sklep začne veljati z dnem sprejetja na Občinskem svetu Občine Črnomelj. Ta sklep se objavi tudi v Uradnem listu Republike Slovenije.

K točki 12:
ODGOVORI NA VPRAŠANJA IN POBUDE ČLANOV SVETA

Razprave ni bilo.

K točki 13:
VPRAŠANJA IN POBUDE ČLANOV SVETA

Mojca Čemas Stjepanovič:
1. Na prejšnji seji je bil upravičeno pohvaljen delavec Komunale, ki skrbi za pobiranje odpadkov v mestu. Predlagam, da se vsaj enkrat tedensko oziroma najmanj na vsakih 10 dni očisti tudi območje obvoznice, kjer je izjemno veliko odpadkov. Sama sem se danes tam sprehodila in stanje je res zaskrbljujoče. Največ je pivskih pločevink, plastičnih steklenic in druge plastike, odvržene ob kolesarski poti in zelenicah. Takšno ravnanje ljudi je nesprejemljivo in kaže na veliko neodgovornost.
2. V imenu občank in občanov podajam pobudo za zagotovitev proračunskih sredstev za zaposlitev dodatnega kineziologa v Zdravstvenem domu Črnomelj, v okviru Centra za krepitev zdravja. Po mojih informacijah obstoječe kadrovske zmogljivosti žal ne zadoščajo več za pokrivanje naraščajočih potreb naših prebivalcev po strokovni obravnavi in preventivi. Vsi se zavedamo porasta težav s telesno držo in ploskimi stopali pri predšolskih otrocih, kjer bi zgodnja obravnava lahko preprečila dolgotrajne zdravstvene težave v odrasli dobi.
Prav tako občani z multiplo sklerozo, osteoporozo in kroničnimi bolečinami v hrbtenici potrebujejo strokovno vodeno vadbo, ki jim pomaga ohranjati samostojnost in mobilnost.

Kineziolog bi lahko še intenzivneje sodeloval tudi z lokalnimi društvi, zlasti tam, kjer imajo člani specifične težave in potrebujejo prilagojeno strokovno pomoč.
Z dodatnimi sredstvi bi našim občanom zagotovili, da preventiva in rehabilitacija ne postaneta privilegij, temveč dostopna storitev za vse, ter kot občinski svet aktivno podprli razvoj zdravja v občini Črnomelj.

Jože Veselič:
1. Za učence osnovnih šol je avtobusni prevoz urejen, postavlja pa se vprašanje ali bi bilo možno, da se ob obstoječem avtobusnem prevozu (v primeru prostih sedežev) omogoči tudi prevoz dijakom srednjih šol in gimnazije, in sicer z istim avtobusom, ki bi se nato odpeljal še do gimnazije v Črnomlju. Naj se preveri možnost dogovora z izvajalcem prevozov. Pobuda prihaja iz KS Talčji Vrh, verjetno pa obstaja tudi interes v drugih krajevnih skupnostih, kjer gre za manjše število dijakov. Smiselno bi bilo preveriti ali je ob obstoječih linijah mogoče bolj učinkovito izkoristiti kapacitete avtobusov.

Marko Mravinec:
1. Starši osnovnošolskih otrok iz Nove Lipe in Drežnika so me prosili, da podam pobudo glede prometne varnosti na avtobusnih postajališčih. Otroci trenutno čakajo avtobus ob cesti, kjer je dovoljena hitrost 90 km/h. Posebej v zimskem času so razmere še bolj nevarne zaradi teme in megle, poleg tega pa številni vozniki omejitve hitrosti ne upoštevajo in vozijo, kot da gre zgolj za priporočeno hitrost. Starši se zato upravičeno bojijo za varnost svojih otrok. Predlagajo postavitev dodatne prometne signalizacije, na primer opozorilnih znakov ali prikazovalnikov hitrosti ter morebitno dodatno omejitev hitrosti. Po mojem mnenju bi bila dolgoročno najboljša rešitev premik avtobusnih postajališč v notranjost vasi, vsaj za osnovnošolske otroke, kjer bi bilo čakanje bistveno varnejše.

Renata Butala:
1. Predlagam, da se v odlok o podeljevanju športnih priznanj vnese nova kategorija: priznanje športnika oziroma športnice leta na področju športa invalidov. Ta predlog sem že v začetku novembra poslala na občino. Glede na to, da želimo spodbujati in promovirati šport, bi bilo smiselno, da se ob tem predstavi vse predlagane kandidate, ne le prejemnika priznanja. Na ta način bi dodatno promovirali šport invalidov ter izpostavili trud in dosežke vseh predlaganih športnikov in športnic.

Samer Khalil:
1. Na odseku ob Belokranjski cesti, pri okrepčevalnici Minutka je gibanje pešcev praktično onemogočeno, saj pešec ne more varno hoditi, ne da bi pri tem kršil prometne predpise. V smeri od okrepčevalnice proti stanovanjski hiši Ladešič je na voljo le zelo ozek pas, kar je za pešce povsem neustrezno in nevarno. Smiselno bi bilo urediti pločnik na tem odseku ter ga povezati z že obstoječim pločnikom na eni strani ceste. Čeprav gre za državno cesto, je ureditev pločnika nujna z vidika varnosti pešcev.

Seja Občinskega sveta občine Črnomelj je bila zaključena ob 17.45.

Zapisala:
Antonija Hiti

Andrej Kavšek,
župan

Številka: 900-80/2025

OBČINA ČRNOMELJ

Trg svobode 3, 8340 Črnomelj
obcina@crnomelj.si
www.crnomelj.si

OBČINSKI SVET

K točki 4

Gradivo za sejo Občinskega sveta občine Črnomelj v januarju 2026

ZADEVA: Odlok o proračunu Občine Črnomelj za leto 2026 – predlog

PRORAČUN
OBČINE ČRNOMELJ
ZA LETO 2026

Januar 2026

Na podlagi 29. člena Zakona o lokalni samoupravi (Uradni list RS, št. 94/07 – uradno prečiščeno besedilo, 76/08, 79/09, 51/10, 40/12 – ZUJF, 14/15 – ZUUJFO, 11/18 – ZSPDSLS-1, 30/18, 61/20 – ZIUZEOP-A in 80/20 – ZIUOOPE, 62/24 – odl. US, 102/24 – ZLV-K in 83/25 - ZOUL), 29. člena Zakona o javnih financah (Uradni list RS, št.11/11 – uradno prečiščeno besedilo, 14/13 – popr., 101/13, 55/15-ZFisP, 96/15-ZIPRS1617, 13/18, 195/20 – odl.US, 18/23 – ZDU-10, 76/23, 24/25 – ZfisP-1, 39/25, 85/25- ZPJS in 112/25) in 16. člena Statuta Občine Črnomelj (Uradni list RS, št. 83/11, 24/14, 66/16, 112/22 in 41/25) je Občinski svet Občine Črnomelj na svoji _____ redni seji, dne _____ sprejel

ODLOK
o proračunu OBČINE ČRNOMELJ za leto 2026

1. SPLOŠNA DOLOČBA

1. člen
(vsebina odloka)

S tem odlokom se za Občino Črnomelj za leto 2026 določajo proračun, postopki izvrševanja proračuna ter obseg zadolževanja in poroštev občine in javnega sektorja na ravni občine (v nadaljnjem besedilu: proračun).

2. VIŠINA SPLOŠNEGA DELA PRORAČUNA IN STRUKTURA POSEBNEGA DELA PRORAČUNA

2. člen
(sestava proračuna in višina splošnega dela)

V splošnem delu proračuna so prikazani prejemki in izdatki po ekonomski klasifikaciji do ravni podkontov.

Splošni del proračuna na ravni podskupin kontov se določa v naslednjih zneskih:

A. BILANCA PRIHODKOV IN ODHODKOV

v eurih

	Skupina/podskupina	Proračun leta 2026
	I. SKUPAJ PRIHODKI (70+71+72+73+74)	**27.537.012**
	TEKOČI PRIHODKI (70+71)	17.468.416
70	DAVČNI PRIHODKI	**15.416.185**
	700 Davki na dohodek in dobiček	13.129.185
	703 Davki na premoženje	1.894.500
	704 Domači davki na blago in storitve	392.500
71	NEDAVČNI PRIHODKI	**2.052.231**
	710 Udeležba na dobičku in dohodki od premoženja	1.240.354
	711 Takse in pristojbine	35.000
	712 Denarne kazni	115.000
	713 Prihodki od prodaje blaga in storitev	10.000
	714 Drugi nedavčni prihodki	651.877
72	KAPITALSKI PRIHODKI	**1.051.400**
	720 Prihodki od prodaje osnovnih sredstev	610.400
	722 Prihodki od prodaje zemljišč in neopredmetenih sredstev	441.000
73	PREJETE DONACIJE	**40.000**
	730 prejete donacije iz domačih virov	40.000

74	TRANSFERNI PRIHODKI	**8.977.196**
	740 Transferni prihodki iz drugih javnofinančnih institucij	6.842.426
	741 Prejeta sredstva iz državnega proračuna iz sredstev proračuna EU in iz drugih držav	2.134.770
	II. SKUPAJ ODHODKI (40+41+42+43)	**30.469.210**
40	TEKOČI ODHODKI	**7.855.678**
	400 Plače in drugi izdatki zaposlenim	1.445.158
	401 Prispevki delodajalcev za socialno varnost	243.651
	402 Izdatki za blago in storitve	5.369.261
	403 Plačila domačih obresti	547.608
	409 Rezerve	250.000
41	TEKOČI TRANSFERI	**11.655.022**
	410 Subvencije	373.894
	411 Transferi posameznikom in gospodinjstvom	5.380.470
	412 Transferi neprofitnim organizacijam in ustanovam	1.248.259
	413 Drugi tekoči domači transferi	4.652.399
42	INVESTICIJSKI ODHODKI	**10.539.615**
	420 Nakup in gradnja osnovnih sredstev	10.539.615
43	INVESTICIJSKI TRANSFERI	**418.895**
	431 Investicijski transferi pravnim in fizičnim osebam, ki niso proračunski uporabniki	83.528
	432 Investicijski transferi proračunskim uporabnikom	335.367
	III. PRORAČUNSKI PRIMANJKLJAJ (PRESEŽEK)(I. – II.)	**-2.932.198**

B. RAČUN FINANČNIH TERJATEV IN NALOŽB

	Skupina/podskupina	Proračun leta 2026
	IV. PREJETA VRAČILA DANIH POSOJIL IN PRODAJA KAPITALSKIH DELEŽEV (750+751+752)	**0**
75	PREJETA VRAČILA DANIH POSOJIL	0
	750 Prejeta vračila danih posojil	0
	751 Prodaja kapitalskih deležev	0
	752 kupnine iz naslova privatizacije	0
	V. DANA POSOJILA IN POVEČANJE KAPITALSKIH DELEŽEV (440+441+442+443)	**0**
44	DANA POSOJILA IN POVEČANJE KAPITALSKIH DELEŽEV	0
	440 Dana posojila	0
	441 Povečanje kapitalskih deležev in naložb	0
	442 Poraba sredstev kupnin iz naslova privatizacije	0
	443 Povečanje namenskega premoženja v javnih skladih in drugih pravnih osebah javnega prava, ki imajo premoženje v svoji lasti	0
	VI. PREJETA MINUS DANA POSOJILA IN SPREMEMBE KAPITALSKIH DELEŽEV (IV. – V.)	**0**

C. RAČUN FINANCIRANJA

	Skupina/podskupina	Proračun leta 2026
	VII. ZADOLŽEVANJE (500)	**4.300.000**
50	ZADOLŽEVANJE	4.300.000
	500 Domače zadolževanje	4.300.000
	VIII. ODPLAČILA DOLGA (550)	**1.472.051**
55	ODPLAČILA DOLGA	1.472.051
	550 Odplačila domačega dolga	1.472.051
	IX. (POVEČANJE) ZMANJŠANJE SREDSTEV NA RAČUNIH	**-104.249**

(I.+IV.+VII.-II.-V.-VIII.)	
X. NETO ZADOLŽEVANJE (VII.-VIII.)	**2.827.949**
XI. NETO FINANCIRANJE (VI.+X.-IX)	**2.932.198**
STANJE SREDSTEV NA RAČUNIH NA DAN 31.12. PRETEKLEGA LETA 9009 Splošni sklad za drugo	104.249

Posebni del proračuna sestavljajo finančni načrti neposrednih uporabnikov, ki so razdeljeni na naslednje programske dele: področja proračunske porabe, glavne programe in podprograme, predpisane s programsko klasifikacijo izdatkov občinskih proračunov. Podprogram je razdeljen na proračunske postavke, te pa na podskupine kontov in podkonte, določene s predpisanim kontnim načrtom.

Posebni del proračuna do ravni proračunskih postavk - podkontov in načrt razvojnih programov sta prilogi k temu odloku in se objavita na spletni strani Občine Črnomelj.

Načrt razvojnih programov sestavljajo projekti.

3. POSTOPKI IZVRŠEVANJA PRORAČUNA

3. člen
(izvrševanje proračuna)

V tekočem letu se izvršuje proračun tekočega leta.

Proračun se izvršuje skladno z določbami zakona, ki ureja javne finance in podzakonskimi predpisi, izdanimi na njegovi podlagi in tega odloka.

Proračun se izvršuje na ravni proračunske postavke - podkonta.

Veljavni načrt razvojnih programov tekočega leta mora biti za tekoče leto usklajen z veljavnim proračunom.

4. člen
(namenski prihodki in odhodki proračuna)

Namenski prihodki proračuna so poleg prihodkov, določenih v prvem stavku prvega odstavka 43. člena ZJF in prvem odstavku 80. člena ZJF, tudi naslednji prihodki:

- prihodki požarne takse po Zakonu o varstvu pred požarom, ki se uporabijo za namene, določene v tem zakonu,
- prihodki ožjih delov občine,
- lastna sredstva KS - prispevki krajanov,
- okoljska dajatev za onesnaževanje okolja zaradi odvajanja odpadnih voda,
- okoljska dajatev za onesnaževanje okolja zaradi odlaganja odpadkov,
- prejeta sredstva iz državnega proračuna za investicije,
- najemnina za gospodarsko javno infrastrukturo, ki se uporabi za obnovitvene in razširitvene investicije v gospodarsko javno infrastrukturo,
- koncesijska dajatev za trajnostno gospodarjenje z divjadjo v občini Črnomelj
- koncesijska dajatev za izkoriščanje gozdov s katerimi gospodari Sklad kmetijskih zemljišč in gozdov RS,
- prihodki od sofinanciranja uresničevanja pravic stalno naseljene romske skupnosti,
- drugi prihodki, ki jih določi župan.

Pri izvrševanju proračuna se glede namenskih prihodkov upoštevajo omejitve, določene v tretjem in četrtem odstavku 21. člena Zakona o izvrševanju proračunov Republike Slovenije za leti 2026 in 2027 (ZIPRS2627).

5. člen
(prerazporejanje proračunskih sredstev)

Osnova za prerazporejanje pravic porabe je zadnji sprejeti proračun, spremembe proračuna ali rebalans proračuna za leto izvrševanja.

O prerazporeditvah pravic porabe v posebnem delu proračuna med glavnimi programi v okviru področja proračunske porabe odloča na predlog neposrednega uporabnika župan, o prerazporeditvah neposrednih proračunskih uporabnikov »krajevne skupnosti« pa za posamezno KS odloča predsednik sveta KS.

V obseg prerazporeditev ne štejejo prerazporeditve, ki so potrebne zaradi pravilne opredelitve odhodka po programski klasifikaciji in prerazporeditve iz splošne proračunske rezervacije.

Župan sredstva prerazporeja v skladu z 23. in 24. členom Zakona o izvrševanju proračunov Republike Slovenije za leti 2026 in 2027 (ZIPRS2627) ter o veljavnem proračunu za leto 2026 in njegovi realizaciji poroča občinskemu svetu s poročilom o izvrševanju proračuna v mesecu avgustu in konec leta z zaključnim računom

6. člen
(odpiranje novih proračunskih postavk in kontov)

Župan lahko med izvrševanjem proračuna odpre novo proračunsko postavko, če so izpolnjeni pogoji iz 32. člena Pravilnika o postopkih za izvrševanje proračuna Republike Slovenije (Uradni list RS, št. 50/07, 61/08, 99/09 – ZIPRS1011, 3/13, 81/16, 11/22, 96/22, 105/22 – ZZNŠPP, 149/22, 106/23, 88/24, 79/25 in 95/25), ki se na podlagi drugega odstavka 1. člena navedenega pravilnika smiselno uporablja tudi za občine.

Sredstva za plačilo obveznosti, ki niso bile načrtovane ali niso bile načrtovane v zadostnem obsegu, se lahko začasno zagotovijo tudi iz sredstev splošne proračunske rezervacije (42. člen ZJF), če obseg sredstev na tej proračunski postavki to dopušča.

Pri pripravi rebalansa proračuna se dodeljena sredstva razporedijo v finančni načrt neposrednega proračunskega uporabnika.

V okviru že odprte proračunske postavke se lahko odpre nov podkonto. Pravice porabe na novem podkontu se zagotovijo z razporeditvijo v okviru proračunske postavke ali s prerazporeditvijo iz druge proračunske postavke.

7. člen
(največji dovoljeni obseg prevzetih obveznosti v breme proračunov prihodnjih let)

Neposredni uporabnik lahko v tekočem letu za projekte, ki so vključeni v veljavni načrt razvojnih programov, odda javno naročilo za celotno vrednost projekta, če so zanj načrtovane pravice porabe na proračunskih postavkah v sprejetem proračunu.

Skupni obseg prevzetih obveznosti neposrednega uporabnika, ki bodo zapadle v plačilo v prihodnjih letih za investicijske odhodke in investicijske transfere ne sme presegati 70 % pravic porabe v sprejetem finančnem načrtu neposrednega uporabnika, od tega:

- v letu 2026 60 % navedenih pravic porabe in
- v prihodnjih letih 10 % navedenih pravic porabe.

Skupni obseg prevzetih obveznosti neposrednega uporabnika, ki bodo zapadle v plačilo v prihodnjih letih za blago in storitve in za tekoče transfere (skupini kontov 40 in 41), ne sme presegati 25 % pravic porabe v sprejetem finančnem načrtu neposrednega uporabnika.

Omejitve iz drugega in tretjega odstavka tega člena ne veljajo za prevzemanje obveznosti z najemnimi pogodbami, razen če na podlagi teh pogodb lastninska pravica preide oziroma lahko preide iz najemodajalca na najemnika in prevzemanje obveznosti za dobavo elektrike, telefona, vode, komunalnih storitev in drugih storitev, potrebnih za operativno delovanje neposrednih uporabnikov ter prevzemanje obveznosti za pogodbe, ki se financirajo iz namenskih sredstev EU, namenskih sredstev finančnih mehanizmov in sredstev drugih donatorjev.

Prevzete obveznosti iz drugega in tretjega odstavka tega člena se načrtujejo v finančnem načrtu neposrednega uporabnika in načrtu razvojnih programov.

8. člen
(krajevne skupnosti)

Pravni posli, ki jih sklene krajevna skupnost v okviru rednega poslovanja nad višino 1.000 EUR in pravni posli investicijskega značaja nad višino 5.000 EUR, razen razpolaganja s premoženjem, so veljavni le ob predhodnem soglasju Sveta krajevne skupnosti in župana.

9. člen
(spremljanje in spreminjanje načrta razvojnih programov)

Neposredni uporabnik vodi evidenco projektov iz veljavnega načrta razvojnih programov. Načrt razvojnih programov mora biti usklajen s posebnim delom proračuna na kontih skupine 42, 43 in 410.

Spremembe veljavnega načrta razvojnih programov so nove uvrstitev projektov v načrt razvojnih programov in druge spremembe projektov.

O spremembah projekta v NRP v letu izvrševanja proračuna v mejah, ki jih omogočajo prerazporeditve, odloča župan.

Neposredni uporabnik mora v 30. dneh po uveljavitvi proračuna uskladiti načrt razvojnih programov z veljavnim proračunom. Neusklajenost med veljavnim proračunom in veljavnim načrtom razvojnih programov je dopustna le v delih, kjer se projekti financirajo z namenskimi prejemki.

Po preteku roka iz prejšnjega odstavka o spremembi vrednosti veljavnih projektov do 20 % izhodiščne vrednosti odloča župan. Občinski svet odloča o uvrstitvi projektov v veljavni načrt razvojnih programov in o spremembi vrednosti projektov nad 20 % izhodiščne vrednosti projektov.

Projekti, za katere se zaradi prenosa plačil v tekoče leto, zaključek financiranja prestavi iz predhodnega v tekoče leto, se uvrstijo v načrt razvojnih programov po uveljavitvi proračuna.

10. člen
(proračunska rezerva)

Na podlagi 49. člena ZJF se v proračunu občine zagotavljajo sredstva za proračunsko rezervo, ki deluje kot proračunski sklad. Proračunska rezerva se v letu 2026 oblikuje v višini 30.000 EUR.

Sredstva proračunske rezerve se uporabljajo za financiranje izdatkov za odpravo posledic naravnih nesreč in drugih nesreč, ki jih povzročajo naravne sile in ekološke nesreče. V sredstva proračunske rezerve se izloča del skupno doseženih letnih prejemkov proračuna v višini, ki je določena s proračunom, vendar največ do višine 1,5 % prejemkov proračuna.

O uporabi sredstev proračunske rezerve za namene iz drugega odstavka 49. člena ZJF do višine 10.000 EUR odloča župan in o tem s pisnimi poročili obvešča Občinski svet.

11. člen
(splošna proračunska rezervacija)

Sredstva splošne proračunske rezervacije, kot nerazporejeni del proračunskih prejemkov, so namenjena za nepredvidene namene, za katere v proračunu niso zagotovljena sredstva ali za namene, za katere se med letom izkaže, da v proračunu niso zagotovljena v zadostnem obsegu, ker jih pri pripravi proračuna ni bilo mogoče načrtovati. Sredstva proračunske rezervacije ne smejo presegati 2 % prihodkov iz bilance prihodkov in odhodkov. Proračunska rezervacija se v letu 2026 oblikuje v višini 220.000 EUR.

O uporabi sredstev splošne proračunske rezervacije odloča župan, o čemer polletno poroča Občinskemu svetu.

12. člen
(sredstva pokroviteljstva)

Sredstva pokroviteljstva se dodeljujejo na podlagi Pravilnika o dodeljevanju sredstev za prireditve in druge aktivnosti, ki pospešujejo kulturni, športni, turistični in humanitarni razvoj ter promocijo Občine Črnomelj.

4. POSEBNOSTI UPRAVLJANJA IN PRODAJE STVARNEGA IN FINANČNEGA PREMOŽENJA

13. člen
(odpis dolga)

Če so izpolnjeni pogoji iz tretjega odstavka 77. člena ZJF, lahko župan v letu 2026 odpiše dolgove, ki jih imajo dolžniki do občine, in sicer največ do skupne višine 300 EUR posamezne terjatve in do skupne višine 10.000 EUR.

Obseg sredstev se v primerih, ko dolg do posameznega dolžnika neposrednega uporabnika ne presega stroška dveh eurov, v poslovnih knjigah razknjiži in se v kvoto iz prvega odstavka tega člena ne všteva.

Župan lahko na prošnjo dolžnika ob primernem zavarovanju in obrestovanju odloži plačilo, dovoli obročno plačilo dolga dolžnika ali spremeni predvideno dinamiko plačila dolga, če se s tem bistveno izboljšajo možnosti za plačilo dolga dolžnika.

5. OBSEG ZADOLŽEVANJA IN POROŠTEV OBČINE IN JAVNEGA SEKTORJA

14. člen
(obseg zadolževanja občine in izdanih poroštev občine)

Za kritje presežka odhodkov nad prihodki v bilanci prihodkov in odhodkov, presežka izdatkov nad prejemki v računu finančnih terjatev in naložb ter odplačila dolgov v računu financiranja se občina za proračun leta 2026 lahko zadolži do višine 4.300.000 EUR.

15. člen
(obseg zadolževanja in izdanih poroštev posrednih uporabnikov občinskega proračuna in javnih podjetij, katerih ustanoviteljica je občina ter pravnih oseb, v katerih ima občina neposredno ali posredno prevladujoč vpliv na upravljanje)

Posredni uporabniki občinskega proračuna, javna podjetja, katerih ustanoviteljica ali soustanoviteljica je občina ter druge pravne osebe, v katerih ima občina neposredno ali posredno prevladujoč vpliv, se lahko zadolžujejo s soglasjem občine in če imajo zagotovljena sredstva za servisiranje dolga iz neproračunskih virov. Izdana soglasja se ne štejejo v dovoljen obseg zadolževanja občine.

Posredni uporabniki občinskega proračuna ter druge pravne osebe, v katerih ima občina neposredno ali posredno prevladujoč vpliv, se v letu 2026 zadolžijo do skupne višine 5.000.000 EUR.

Posredni uporabniki občinskega proračuna, javno podjetje, katerega ustanoviteljica je občina ter druge pravne osebe, v katerih ima občine neposredno ali posredno prevladujoč vpliv na upravljanje, v letu 2026 ne smejo izdajati poroštev.

6. PREHODNE IN KONČNE DOLOČBE

16. člen
(začasno financiranje v letu 2026)

V obdobju začasnega financiranja Občine Črnomelj v letu 2026 se uporablja ta odlok in sklep o določitvi začasnega financiranja.

17. člen
(uveljavitev odloka)

Ta odlok začne veljati naslednji dan po objavi v Uradnem listu Republike Slovenije, uporablja pa se od 1. 1. 2026 dalje.

Številka: 410-0318/2025
Črnomelj, 22. 1. 2026

Andrej Kavšek
Župan

1. UVOD

Proračun občine je akt, v katerem so predvideni prihodki in drugi prejemki in odhodki ter drugi izdatki občine za obdobje enega leta. S proračunom se določijo programi občinskih organov in sredstva za izvedbo le-teh. Pri sestavi proračuna je potrebno upoštevati dani makroekonomski okvir, v katerem se določi obseg proračuna. Pri pripravi smo izhajali iz ocenjene realizacije za leto 2025 in prejetih podatkov o višini primerne porabe, dohodnine in sredstev za uravnoteženje razvitosti občin za leto 2026 s strani Ministrstva za finance.

Predlog Odloka o proračunu je pripravljen v skladu s Proračunskim priročnikom za pripravo občinskih proračunov za leti 2026 in 2027. Priročnik temelji na makroekonomskih izhodiščih iz *Jesenske napovedi gospodarskih gibanj 2025* UMAR, ki predstavlja osnovo za državno in lokalno javnofinančno načrtovanje. Ministrstvo za finance je s temi izhodišči seznanilo občine v skladu z Zakonom o javnih financah in Uredbo o dokumentih razvojnega načrtovanja. Glede sestave proračunov občin ni bistvenih novosti. Priročnik je posodobljen z dodatnimi pojasnili in aktivnimi povezavami do podpornih dokumentov. Proračuni se še naprej pripravljajo v aplikaciji APPrA-O, ki omogoča poročanje v skladu s predpisi. Obrazložitve in odlok o proračunu se oddajajo kot pdf priloge prek spletnega portala MF. Ministrstvo za finance nadaljuje prenovo aplikacije APPrA; nova različica bo predvidoma v uporabi za pripravo proračuna za leto 2027. Sprejet je bil tudi nov Pravilnik o programski klasifikaciji izdatkov, ki bo poenotil klasifikacijo za vse blagajne javnega financiranja, vendar bodo občine novo klasifikacijo uporabljale šele skupaj s prenovljeno aplikacijo. Za proračuna 2026 in 2027 se še uporablja obstoječa klasifikacija.

V skladu z Zakonom o javnih financah in internimi akti občine je župan dolžan predlagati občinskemu svetu v sprejem proračun, ki ga sestavljajo splošni del, posebni del in načrt razvojnih programov.

2. PRAVNE PODLAGE

Predpisi s področja javnih financ, računovodstva, javnih naročil, nadzora državnih pomoči, zadolževanja

Pri pripravi predloga občinskega proračuna in finančnih načrtov neposrednih in posrednih proračunskih uporabnikov občine uporabljajo naslednje predpise:

- Zakon o javnih financah (Uradni list RS, št. 11/11 – uradno prečiščeno besedilo, 14/13-popr.101/13, 55/15-ZFisP, 96/15-ZIPRS1617, 13/18, 195/20 - odl.US, 18/23 – ZDU-1O, 76/23, 24/25 – ZFisP-1, 39/25, 85/25 – ZPJS in 112/25); v nadaljevanju: ZJF,
- Uredbo o dokumentih razvojnega načrtovanja in postopkih za pripravo predloga državnega proračuna in proračunov samoupravnih lokalnih skupnosti (Uradni list RS, št. 44/07), ki se na podlagi 45. člena Uredbe o dokumentih razvojnega načrtovanja in postopkih za pripravo predloga državnega proračuna (Uradni list RS, št. 54/10, 35/18 in 24/25-ZFisP-1) uporablja za pripravo proračunov samoupravnih lokalnih skupnosti,
- Odredbo o funkcionalni klasifikaciji javnofinančnih izdatkov (Uradni list RS, št. 43/00),
- Pravilnik o programski klasifikaciji izdatkov občinskih proračunov (Uradni list RS, št. 57/05, 88/05-popr., 138/06, 108/08 in 68/25),
- Navodilo o pripravi finančnih načrtov posrednih uporabnikov državnega in občinskih proračunov (Uradni list RS, št. 91/00 in 122/00).

Pri pripravi proračuna je potrebno upoštevati tudi podzakonske predpise Zakona o računovodstvu (Uradni list RS, št. 23/99, 30/02-ZJF-C in 114/06-ZUE; v nadaljevanju: ZR), in sicer:

- Pravilnik o enotnem kontnem načrtu za proračun, proračunske uporabnike in druge osebe javnega prava (Uradni list RS, št. 133/23, 81/24 in 51/25).

V delu proračuna, ki se nanaša na pripravo načrta razvojnih programov pa je potrebno upoštevati:

- Uredbo o enotni metodologiji za pripravo in obravnavo investicijske dokumentacije na področju javnih financ (Uradni list RS, št. 60/06, 54/10 in 27/16); v nadaljevanju: UEM,
- Zakon o spremljanju državnih pomoči (Uradni list RS, št. 37/04); v nadaljevanju ZSDrP.

Pri pripravi dokumentov proračuna, ki se nanašajo na pripravo kadrovskega načrta občine upoštevamo:

- Zakon o javnih uslužbencih (Uradni list RS, št. 63/07 - uradno prečiščeno besedilo, 65/08, 69/08-ZTFI-A, 69/08-ZZavar-E, 40/12 – ZUJF, 158/20 – ZIntPK-C, 203/20 – ZIUPOPDVE, 202/21- odl.US, 3/22 – Zdeb in 32/25 – ZJU-1); v nadaljevanju: ZJU).

Pri pripravi dokumentov, ki se nanašajo na pridobivanje in razpolaganje s stvarnim premoženjem občine upoštevamo:

- Zakon o stvarnem premoženju države in samoupravnih lokalnih skupnosti (Uradni list RS, št. 11/18, 79/18 in 78/23; v nadaljevanju: ZSPDSLS-1) in Uredbo o stvarnem premoženju države in samoupravnih lokalnih skupnosti (Uradni list RS, št. 31/18).

Pri načrtovanju, spremljanju in izvrševanju zadolževanja, občine upoštevamo:

- Pravilnik o postopkih za izdajo soglasja k zadolževanju občin (Uradni list RS, št. 108/21),
- Pravilnik o pošiljanju podatkov o stanju in spremembah zadolžitve pravnih oseb javnega sektorja in občin (Uradni list RS, št. 3/13 in 2/25).

Poleg navedenih pravnih podlag pa je potrebno pri samem izvrševanju proračuna upoštevati tudi:

- Zakon o financiranju občin (Uradni list RS, št. 123/06, 57/08, 36/11, 14/15 – ZUUJFO, 71/17, 21/18 – popr., 80/20 – ZIUOOPE, 189/20 – ZFRO, 207/21, 44/22 – ZVO-2, 17/25; v nadaljevanju ZFO-1 in 93/25 93/25 – ZNUZJV),
- Pravilnik o postopkih za izvrševanje proračuna RS (Uradni list RS, št. 50/07, 61/08, 99/09 – ZIPRS1011, 3/13, 81/16, 11/22, 96/22 in 105/22 – ZZNŠPP, 149/22, 106/23, 88/24, 79/25 in 95/25),
- Zakon o finančni razbremenitvi občin (Uradni list RS, št. 189/20),
- Vsakokratni veljavni Zakon o izvrševanju proračunov Republike Slovenije (ZIPRS).

3. GLOBALNA KVANTITATIVNA IZHODIŠČA ZA PRIPRAVO PREDLOGA PRORAČUNA TER FINANČNIH NAČRTOV PRORAČUNSKIH UPORABNIKOV

Osnova za pripravo predlogov občinskih proračunov za leti 2026 in 2027 je Jesenska napoved gospodarskih gibanj Urada RS za makroekonomske analize in razvoj, ki smo jo občine prejele s strani Ministrstva za finance v mesecu oktobru 2025, skupaj s predhodnimi podatki o višini primerne porabe, dohodnine in finančne izravnave.

Tabela 1: Del makroekonomskih izhodišč za pripravo proračuna

	2025 jesenska napoved	**2026 jesenska napoved**
BDP, realna rast %	0,8	2,1
Bruto plače na zaposlenega, realna rast povprečne bruto plače na zaposlenega v %	4,9	3,1
- zasebni sektor	3,4	2,9
- javni sektor	7,3	3,5
Produktivnost dela (BDP) na zaposlenega, rast v %	0,9	1,9
Končna potrošnja, realna rast v %		
- zasebna potrošnja	2,2	2,2
- državna potrošnja	1,6	3,8
- bruto investicije v osnovna sredstva	0,8	3,0
Inflacija (dec./dec.) v %	2,9	2,3
Inflacija (povprečje leta) v %	2,5	2,4

Vir: Jesenska napoved gospodarskih gibanj 2025, UMAR, september 2025

Po Jesenski napovedi se bo gospodarska rast v letu 2025 upočasnila na 0,8 %, v letih 2026 in 2027 pa naj bi znašala približno 2 % letno. Rast plač bo visoka, zlasti v javnem sektorju zaradi plačne reforme, njen vpliv pa se bo v naslednjih letih postopno zmanjševal. Inflacija bo znašala okoli 2,9 %, v prihodnjih letih pa se bo znižala proti 2,3 %. Napoved spremljajo pomembna tveganja, predvsem iz mednarodnega okolja (trgovinske napetosti, negotovost na finančnih trgih, geopolitična tveganja) ter strukturne slabosti evropskega in slovenskega gospodarstva. Minister za finance je posebej opozoril na odgovorno in racionalno načrtovanje stroškov dela v javnem sektorju.

V okviru priprave proračuna za leto 2026 je eden izmed pomembnih elementov tudi načrtovanje sredstev za stroške dela. Na ta del proračuna vplivajo že dogovorjene obveznosti ter nadaljnja uvedba prenovljenega sistema plač v javnem sektorju ob hkratni odpravi nesorazmerij. Pri pripravi občinskega proračuna za leto 2026 smo upoštevali izhodišča za načrtovanje v skladu s 58. členom ZIPRS2627 ter sredstva za stroške dela načrtovali odgovorno, premišljeno in skladno z usmeritvami Ministrstva za finance. Pri tem smo posebno pozornost namenili racionalni porabi proračunskih sredstev ter upoštevanju načel učinkovitosti in gospodarnosti.

Za pripravo občinskih proračunov občine potrebujemo podatke o pripadajoči dohodnini in finančni izravnavi, ki se izračuna na podlagi ZFO-1. Primerna poraba predstavlja ocenjeni obseg sredstev, ki jih občina potrebuje za izvajanje z zakonom določenih nalog. Ministrstvo za finance jo izračuna na podlagi več meril: dolžine lokalnih cest in javnih poti, površine občine, deleža mlajših in starejših prebivalcev ter skupnega števila prebivalcev in povprečnine. Za izračun prihodkov občine za financiranje primerne porabe (dohodnina) je potrebno ugotoviti tudi primeren obseg sredstev za financiranje primerne porabe, ki pomeni merilo za ugotovitev

prihodkov iz dohodnine za financiranje primerne porabe. Vir financiranja primerne porabe je 54 % dohodnine, vplačane v predpreteklem letu pred letom, za katero se izračuna skupna primerna poraba občin. Ta sredstva se med občine razdelijo tako, da 70 % pripada vsem občinam enako, ostalih 30 % dohodnine ter del od 70 % dohodnine, ki presega primeren obseg sredstev pa se razdeli kot solidarnostna izravnava v višini razlike med 70 % dohodnine in primernim obsegom sredstev za financiranje primerne porabe. Kot dodatna solidarnostna izravnava se občinam razdeli razlika med dohodnino in prihodki od 70 % dohodnine in solidarnostne izravnave, in sicer le tistim občinam, katerih primeren obseg sredstev za financiranje primerne porabe je nižji od primerne porabe. Finančna izravnava predstavlja sredstva, ki se v posameznem proračunskem letu dodelijo občini, ki s prihodki za financiranje primerne porabe (dohodnina) ne more financirati svoje primerne porabe. Povprečnina, ki je eden izmed elementov za izračun primerne porabe in s tem dohodnine in finančne izravnave, se izračuna na podlagi Uredbe o metodologiji za izračun povprečnih stroškov za financiranje občinskih nalog (Uradni list RS, št. 19/18) in Pravilnika o določitvi podprogramov, ki se upoštevajo za izračun povprečnih stroškov za financiranje nalog občin (Uradni list RS, št. 48/17).

V letu 2025 je bil sprejet Zakon o spremembah in dopolnitvah Zakona o financiranju občin (ZFO-1E), objavljen v Uradnem listu RS, št. 17/25, ki celovito ureja financiranje občinskih nalog, vire financiranja, ugotavljanje primerne porabe, sofinanciranje nalog in investicij ter financiranje novih občin. Zakon je prinesel več pomembnih novosti:

- Izdaja občinskih obveznic: občinam omogoča nov, preglednejši in bolj avtonomen vir financiranja razvojnih in trajnostnih projektov,
- Zadolževanje občin: zvišal se je največji dovoljen obseg zadolževanja z 10 % na 15 % letnih prihodkov, kar občinam omogoča večjo fleksibilnost pri financiranju investicij,
- Sredstva za zmanjševanje objektivnih razlik: uveden je trajni vir financiranja v višini 1,5 % dohodnine, vplačane v predpreteklem letu, za zmanjšanje razlik med občinami,
- Sofinanciranje skupnih občinskih uprav: določa jasnejša merila za upravičena delovna mesta in naloge ter spodbuja združevanje občin v učinkovitejše in strokovno močnejše skupne uprave,
- Sofinanciranje občin z evidentiranimi romskimi naselji: zvišal se je delež sofinanciranja na 4,2 % primerne porabe in uvedel namensko porabo sredstev ter obveznost poročanja o njihovi uporabi,
- Kazalniki razvitosti občin: uveden je posodobljen sistem kazalnikov, razdeljen v štiri skupine – družba, gospodarstvo, infrastruktura in finančni viri – ki bolj realno odraža dejansko razvitost občin,
- Ukrepi za odpravo prezadolženosti občin: določen je mehanizem za sanacijo trajno nelikvidnih ali prezadolženih občin z namenom ohranitve stabilnega in vzdržnega financiranja lokalnih nalog.

Občine smo bile z dopisom 6. 10. 2025 obveščene o predlagani višini povprečnine, predhodnih podatkih o višini primerne porabe, finančne izravnave in sredstvih za uravnoteženje razvitosti občin, 11. 11. 2025 pa smo prejeli dopis z novimi podatki na podlagi podpisanega Dogovora o višini povprečnine za leti 2026 in 2027, ki ga predvideva 11. člen ZFO-1:

- V dogovoru je povprečnina za leti 2026 in 2027 predlagana v višini 835 EUR. Na osnovi zneska povprečnine je izračunan obseg primerne porabe, ki za našo občino znaša 13.129.185 EUR. Razpoložljiva dohodnina, ki pripada občinam na podlagi tretjega odstavka 6. člena ZFO-1, za obe proračunski leti zadostuje za pokritje vseh pripadajočih sredstev, zato izplačila občinam iz naslova finančne izravnave iz državnega proračuna niso predvidena,

- Sredstva za uravnoteženje razvitosti občin za leti 2026 in 2027 so izračunana v skladu s 15.a členom ZFO-1. Za leto 2026 se zagotovijo sredstva v višini 1.645.984 EUR,
- Dodatna sredstva iz naslova dohodnine, namenjena zmanjševanju objektivnih razlik občin v skladu s prvim odstavkom 13. b člena ZFO-1, znašajo za leto 2026 skupno 54.057.041 EUR. Od tega pripada Občini Črnomelj 215.673 EUR.

Pri pripravi predloga proračuna so tako upoštevani podatki o pripadajočih sredstvih s strani Ministrstva za finance, ravno tako je upoštevan Zakon o finančni razbremenitvi občin (ZFRO), ki s svojo uveljavitvijo posega na druge zakone in s tem na zmanjšanje izdatkov in povečanje prihodkov občin.

Proračun Občine Črnomelj za leto 2026 je pripravljen v skladu z navodili in predpisi, ki obravnavajo proračunsko financiranje občin ter na podlagi Proračunskega priročnika za pripravo občinskih proračunov za leti 2026 in 2027, ki ga je pripravilo Ministrstvo za finance.

4. RAZLOGI ZA SPREJEM PRORAČUNA

Temeljni razlog za sprejem je zakonska obveza občine, da sprejme proračun za posamezno leto in v njem predvidi planirane razpoložljive vire sredstev ter predvideno porabo sredstev po posameznih namenih. S sprejemom proračuna za leto 2026 bo zagotovljeno normalno delo organov občine, s čimer bodo zagotovljeni osnovni pogoji za izvrševanje zakonski določil na posameznih področjih dela lokalne skupnosti. Prav tako bo sprejem proračuna zagotovil nadaljevanje del pri začetih projektih v preteklem obdobju ter tudi začetek izvajanja novih investicij, ki so izrednega pomena za izboljšanje življenjskih pogojev občanov. Ravno tako bo s sprejemom proračuna omogočeno nemoteno izvajanje nalog in dejavnosti proračunskih uporabnikov.

5. CILJI, STRATEGIJE IN PROGRAMI

Cilje in strategije Občine Črnomelj gradimo na razvojnih in socialnih nalogah ter sledimo uravnoteženemu razvoju občine. Podlaga za njeno oblikovanje so strateški dokumenti Evropske unije, Slovenije in občine. Na njihovi podlagi so oblikovani načrti, s katerimi želimo doseči zastavljene cilje.

Zagotoviti želimo uspešen, skladen gospodarski in družbeni razvoj v okviru potencialov prostorskega razvoja in zakonskih možnosti. Prednostna gospodarska področja za doseganje ključnih ciljev razvoja in zagotavljanje blaginje občanov so proizvodnja, obrt in podjetništvo, kmetijstvo in turizem, z vsemi podpornimi aktivnostmi, ki zajemajo tako servisne in storitvene dejavnosti, logistične in poslovne centre, sejemsko dejavnost.

Ključna tematska področja:

1. Gospodarski razvoj in podjetništvo
- Podpora malim in srednjim podjetjem,
- Privabljanje investicij,
- Nadaljnji razvoj Podjetniškega inkubatorja in spodbujanje podjetniške inovativnosti pri mladih,
- Nadaljnji razvoj industrijskih con.

2. Turizem in kulturna dediščina
- Regija z močno identiteto,
- Naravni in izobraževalni turizem, kulturni festivali.

3. Mobilnost in prometna infrastruktura
- Prometne povezave do večjih mest v Sloveniji in na Hrvaškem,
- Lokalni javni promet, kolesarske povezave.

4. Okolje, energetska učinkovitost in zelena tranzicija
- Upravljanje z naravnimi viri,
- Zmanjšanje emisij,
- Posodobitev javnih stavb in razsvetljave,
- Krožno gospodarstvo.

5. Kakovost življenja
- Zdravstvo, šolstvo, izobraževanje za starejše, socialne storitve,
- Kultura (obnova infrastrukture in kvaliteten program),
- Stanovanja,
- Digitalizacija javnih storitev,
- Prostočasne aktivnosti,
- Varnost (prometna, poplavna, požarna, potresna, pred naravnimi nesrečami),
- Vključevanje mladih,

- Razviti integrirano dolgotrajno oskrbo starejših.

6. VRSTE PRORAČUNOV, KLASIFIKACIJE IN STRUKTURE

Zaradi jasnega ločevanja pojmov: proračun, spremembe proračuna in rebalans proračuna je potrebno le-te pojasniti.

Na podlagi 3. člena ZJF:

- Je **proračun** akt občine, s katerim so predvideni prihodki in drugi prejemki ter odhodki in drugi izdatki občine za eno leto,
- So **spremembe proračuna** akt o spremembah in dopolnitvah občinskega proračuna, ki ga župan predloži občinskemu svetu pred začetkom leta, na katerega se sprejeti proračun nanaša,
- Je **rebalans proračuna** akt občine o spremembi proračuna **med letom**.

Proračun se sprejema v roku, ki omogoča uveljavitev s 1. januarjem leta, za katero se sprejema. Če proračun ni sprejet pred začetkom leta, na katero se nanaša, se financiranje funkcij in nalog občine začasno nadaljuje na podlagi proračuna za preteklo leto in za iste programe kot v preteklem letu (začasno financiranje).

Enoten način oblikovanja proračunov občin v Republiki Sloveniji izhaja iz veljavnih predpisov. Predlog proračuna za leto 2026 je pripravljen na osnovi navodil in izhodišč, zapisanih v proračunskem priročniku, in sicer so upoštevane klasifikacije javnofinančnih prejemkov po naslednjih klasifikacijah:

- Institucionalni,
- Ekonomski,
- Programski.

Institucionalna klasifikacija daje odgovor na vprašanje, **kdo porablja proračunska sredstva** in prikazuje razdelitev proračunskih sredstev po institucionalnih enotah. Občina lahko glede na organiziranost pripravi svojo institucionalno klasifikacijo. Proračun Občine Črnomelj ima najbolj tipično razdelitev na naslednje institucionalne enote:

1. Občinski organi in občinska uprava:
    - Občinski svet,
    - Nadzorni odbor,
    - Župan,
    - Občinska uprava.
2. Ožji deli občine (Krajevne skupnosti).

Predlagatelji finančnih načrtov neposrednih uporabnikov na lokalnem nivoju so **posamezni neposredni uporabniki** (občinski organi, občinska uprava ter ožji deli občin).

Ekonomsko klasifikacijo javnofinančnih prejemkov in izdatkov določa pravilnik o enotnem kontnem načrtu za proračun, proračunske uporabnike in druge osebe javnega prava. Daje odgovor na vprašanje, **kaj se plačuje iz javnih sredstev** in je temelj strukture proračuna.

Programska klasifikacija javnofinančnih izdatkov daje odgovor na vprašanje **za kaj se porabljajo javna sredstva** in je določena posebej za državni in posebej za občinske proračune in sicer s pravilnikom o programski klasifikaciji izdatkov občinskega proračuna, ki se uporablja od leta 2006 dalje. V njej so določna področja proračunske porabe, glavni programi in

podprogrami. Programska klasifikacija se od uvedbe dalje dopolnjuje, kar je pri pripravi proračuna upoštevano.

Funkcionalna klasifikacija, določena z Odredbo o funkcionalni klasifikaciji javnofinančnih izdatkov, je namenjena prikazu razdelitve celotnih javnofinančnih izdatkov po posameznih funkcijah države oziroma občine. Predpisana funkcionalna klasifikacija javnofinančnih izdatkov je skladna z mednarodno COFOG klasifikacijo in omogoča mednarodne primerjave.

STRUKTURA PRORAČUNA

Vsebina in struktura predloga proračuna občine, ki mora biti predložen občinskemu svetu, temelji na 10. členu ZJF. Proračun je sestavljen iz treh delov:

I. SPLOŠNI DEL PRORAČUNA

Po ekonomski klasifikaciji:

A. Bilanca prihodkov in odhodkov,
B. Račun finančnih terjatev in naložb,
C. Račun financiranja.

II. POSEBNI DEL PRORAČUNA

Po neposrednih proračunskih uporabnikih, znotraj tega po:

- Po področjih proračunske porabe,
- Glavnih programih,
- Podprogramih,
- Proračunskih postavkah in
- Proračunskih postavkah – kontih.

III. NAČRT RAZVOJNIH PROGRAMOV

IV. OBRAZLOŽITEV

- Splošnega dela,
- Posebnega dela,
- Načrta razvojih programov.

V splošnem in posebnem delu proračuna se prikažejo:

- Ocena realizacije (oz. realizacija, če je le-ta v času priprave proračuna že znana) prejemkov in izdatkov za preteklo leto,
- Ocena realizacije prejemkov in izdatkov za tekoče leto,
- Načrt prejemkov in izdatkov za prihodnje leto.

Občinskemu svetu predlagamo da:

1. Sprejme predlog Odloka o proračunu Občine Črnomelj za leto 2026 s prilogami, v predloženi vsebini.
2. Sprejme Letni program prodaje občinskega finančnega premoženja za leto 2026.
3. Sprejme Letni načrt ravnanja z nepremičnim in premičnim premoženjem občine Črnomelj za leto 2026.

Predlagatelj:
Andrej Kavšek, župan, l.r.

PRIMERJAVA PREDLOGA PRORAČUNA MED 1. IN 2. OBRAVNAVO

PRIHODKI

PU / PPP / GPR / PPR / PP / Konto	Predlog plana 2026 - 1. branje	Predlog plana 2026 - 2. branje	Razlika
-	27.090.174,00	27.537.012,00	446.838,00
7030 01 - Dav.od premož.od prost.za počitek in rekr. 2501971	130.000,00	133.000,00	3.000,00
7033 00 - Davek na promet nepremičnin - od prav.os. 240028	179.634,00	190.000,00	10.366,00
7103 0403 - Prih.od najem.za gosp.jav.infr.- ravn.z odpadki-CeROD	14.000,00	14.869,00	869,00
7120 01 - Globe za prekr.,s katerimi se kršijo predpisi občine 566821	60.000,00	85.000,00	25.000,00
7141 040 - Komunala Črnomelj - prihodki iz naslova električne energije	0,00	40.000,00	40.000,00
7141 0602 - Nosilci skup.načrta,po Uredbi o zmanj.vpl.nekaterih plast.proiz.na okolj.(SUP dir.EU)	0,00	5.000,00	5.000,00
7141 0702 - lastna sred. KS	38.297,00	77.477,00	39.180,00
7141 9902 - Drugi nedavčni prihodki	36.000,00	38.000,00	2.000,00
7301 003 - KS GRIBLJE-prej.donacije in darila od domačih fiz.os.	20.000,00	40.000,00	20.000,00
7400 0100 - Požarna taksa	73.000,00	77.750,00	4.750,00
7400 01054 - Min.za kulturo-Obnova Spom.hiše o.Župančiča: Župančičev svet	56.702,00	61.731,00	5.029,00
7400 01057 - Fundacija za šport - Sanac.pomož.nogom.obj.na stadionu ŠRC Loka	0,00	31.147,00	31.147,00
7400 01058 - Min.za naravne vire in prostor-Evidence stavb.zemlj.in razvoj.stopnje	46.092,00	46.592,00	500,00
7400 01059 - UNKIZ-Dozidava ZD Črn. (urgenca in laboratorij)-SUC	0,00	234.460,00	234.460,00
7400 01850 - Min.za zdravje - dozidava ZD Črn.(urgenca in laboratorij)	2.000.000,00	1.446.960,00	-553.040,00
7400 01865 - Fundacija za šport - Plezalni balvan OŠ Loka	22.951,00	34.929,00	11.978,00
7400 01866 - Min.za kohezijo in reg.razvoj - Sanacija JP 55411RN	100.000,00	0,00	-100.000,00
7400 01867 - MVI - Prenova DD v Črn.za potrebe OŠ MŠN - 2.nadstropje in podstrešje	627.073,00	0,00	-627.073,00
7400 01869 - AKTRP - proj.Zeleni KM	61.140,00	66.643,00	5.503,00
7400 0409 - Urad RS za narodnosti - sof.ures.pravic stalno naseljenje romske skupnosti	551.426,00	608.811,00	57.385,00
7400 041 - MPJU- sof.skup.organa	57.680,00	57.462,00	-218,00
7400 0411 - Min.za okolje in prostor-priprava in akt.ETM 2022	0,00	7.000,00	7.000,00
7401 0142 - Obč.Semič - sof.ureditve prostorov OŠ MŠN	41.871,00	0,00	-41.871,00
7401 0143 - Obč.Metlika - sof.ureditve prostorov OŠ MŠN	83.743,00	0,00	-83.743,00
7411 0118 - AKTRP - proj.Zeleni KM	0,00	16.661,00	16.661,00
7413 0109 - Zmanjšanje vodnih izgub na VS Črnomelj	346.890,00	339.229,00	-7.661,00
7413 0112 - Dograditev kanalizacije v aglomeraciji Črn.	1.205,00	0,00	-1.205,00
7416 013 - Obnova Spom.hiše O.Župančiča: Župančičev svet	321.309,00	349.808,00	28.499,00
7416 014 - Min.za naravne vire in prostor-izvedba teh.posodobitve PIA 1614	15.285,00	0,00	-15.285,00
7416 016 - Dozidava ZD Črn. (urgenca in laboratorij) - SUC (EU sredstva ESRR)	0,00	1.328.607,00	1.328.607,00

PRIMERJAVA PREDLOGA PRORAČUNA MED 1. IN 2. OBRAVNAVO

ODHODKI

PU / PPP / GPR / PPR / PP / Konto	Predlog plana 2026 - 1. branje	Predlog plana 2026 - 2. branje	Razlika
5001 01 - Najeti krediti pri poslovnih bankah - dolgoročni krediti	1.500.000,00	4.300.000,00	2.800.000,00
1000 - OBČINSKI SVET	297.738,00	299.408,00	1.670,00
01 - POLITIČNI SISTEM	248.286,00	249.706,00	1.420,00
0101 - Politični sistem	248.286,00	249.706,00	1.420,00
01019001 - Dejavnost občinskega sveta	144.186,00	144.206,00	20,00
0100202 - OS - Nakup strojne računalniške opreme	19.200,00	18.000,00	-1.200,00
4202 0202 - OS - Nakup strojne računalniške opreme 0100202	19.200,00	18.000,00	-1.200,00
0100203 - OS - Nakup licenčne prog.opreme	6.480,00	0,00	-6.480,00
4207 0305 - OS - Nakup licenčne prog.opreme 0100203	6.480,00	0,00	-6.480,00
0100302 - Sejnine udeležencem odborov	7.500,00	5.000,00	-2.500,00
4029 0501 - Sejnine udeležencem odborov 0100302	7.500,00	5.000,00	-2.500,00
0100303 - Prejemki zunanjih sodelavcev	12.500,00	14.000,00	1.500,00
4029 3801 - Prejemki zunanjih sodelavcev-str.komisij 0100303	12.500,00	14.000,00	1.500,00
0100401 - Prejemki zunanjih sodelavcev	37.000,00	38.000,00	1.000,00
4029 3802 - Prejemki zun.sodelavcev-obč.volilna kom. 0100401	37.000,00	38.000,00	1.000,00
0100402 - Posebna volilna komisija (romski predstavniki)	7.900,00	15.600,00	7.700,00
4029 3803 - Pos.volilna komisija (romski predstavniki) 0100402	7.900,00	15.600,00	7.700,00
01019002 - Izvedba in nadzor volitev in referendumov	104.100,00	105.500,00	1.400,00
0100703 - Izplačila članom volilnih odborov	45.000,00	46.200,00	1.200,00
4029 9906 - Izplačila članom volilnih odborov 0100703	45.000,00	46.200,00	1.200,00
0100704 - Izdatki za reprezentanco - volitve	2.400,00	2.600,00	200,00
4020 0902 - Izd.za reprezentanco - volitve župana, OS 0100704	2.400,00	2.600,00	200,00
04 - SKUPNE ADMINISTRATIVNE SLUŽBE IN SPLOŠNE JAVNE STORITVE	34.900,00	35.150,00	250,00
0403 - Druge skupne administrativne službe	34.900,00	35.150,00	250,00
04039001 - Obveščanje domače in tuje javnosti	15.900,00	16.000,00	100,00
0400601 - Videodokument.dogodkov v občini	5.000,00	4.000,00	-1.000,00
4029 9928 - Videodokumentiranje dogodkov v občini 0400601	5.000,00	4.000,00	-1.000,00
0400701 - Vzdrževanje spletnih strani	2.400,00	3.500,00	1.100,00
4029 9927 - Izdelava in vzdrževanje spletnih strani 0400701	2.400,00	3.500,00	1.100,00
04039002 - Izvedba protokolarnih dogodkov	19.000,00	19.150,00	150,00
0400901 - Občinski praznik	16.000,00	16.150,00	150,00
4029 9904 - Občinski praznik in SNOS 0400901	16.000,00	16.150,00	150,00
2000 - NADZORNI ODBOR	13.870,00	10.000,00	-3.870,00
02 - EKONOMSKA IN FISKALNA ADMINISTRACIJA	13.870,00	10.000,00	-3.870,00
0203 - Fiskalni nadzor	13.870,00	10.000,00	-3.870,00
02039001 - Dejavnost nadzornega odbora	13.870,00	10.000,00	-3.870,00
0200401 - Revizorske storitve	5.500,00	4.000,00	-1.500,00
4020 0801 - Revizorske storitve 0200401	5.500,00	4.000,00	-1.500,00
0200402 - Nadomest. za nepokl. opr. funkcije - NO	8.370,00	6.000,00	-2.370,00
4029 9916 - Nadom.za nepoklic.opravlj.funkcij - NO 0200402	8.370,00	6.000,00	-2.370,00
3000 - ŽUPAN	222.996,00	229.974,00	6.978,00
01 - POLITIČNI SISTEM	142.996,00	149.974,00	6.978,00
0101 - Politični sistem	142.996,00	149.974,00	6.978,00
01019003 - Dejavnost župana in podžupanov	142.996,00	149.974,00	6.978,00
0101011 - Plačilo za nepokl.opr.funkcije podžupana	35.000,00	40.000,00	5.000,00
4029 9900 - Pl.za nepokl.opr.funkc.župana in podžupana 0101011	35.000,00	40.000,00	5.000,00
0101101 - Izdatki za reprezentanco	23.000,00	24.978,00	1.978,00
4020 0901 - Izdatki za reprezentanco 0101101	23.000,00	24.978,00	1.978,00
4000 - OBČINSKA UPRAVA	27.665.379,00	30.828.615,00	3.163.236,00
02 - EKONOMSKA IN FISKALNA ADMINISTRACIJA	63.921,00	79.427,00	15.506,00
0202 - Urejanje na področju fiskalne politike	63.921,00	79.427,00	15.506,00
02029001 - Urejanje na področju fiskalne politike	63.921,00	79.427,00	15.506,00
0200303 - Stroški izdaje proj.pogojev in soglasij	35.000,00	43.162,00	8.162,00
4029 9920 - Stroški izdaje proj.pogojev in soglasij 0200303	35.000,00	43.162,00	8.162,00

0200306 - Vodenje evidenc komunalne infrastrukture	25.000,00	32.344,00	7.344,00
4029 9940 - Vodenje evidenc komunalne infrastrukture 0200306	25.000,00	32.344,00	7.344,00
06 - LOKALNA SAMOUPRAVA	2.727.123,00	2.794.437,00	67.314,00
0603 - Dejavnost občinske uprave	2.727.123,00	2.794.437,00	67.314,00
06039001 - Administracija občinske uprave	2.580.123,00	2.638.607,00	58.484,00
0600708 - Jubilejne nagrade	1.960,00	2.005,00	45,00
4009 0002 - OU- jubilejne nagrade 0600708	1.960,00	2.005,00	45,00
0600715 - Solidarnostna pomoč	1.400,00	1.458,00	58,00
4009 0202 - OU- solidarnostne pomoči 0600715	1.400,00	1.458,00	58,00
06009010 - Plačilo udeležbe na doseženih prihrankih	22.900,00	23.930,00	1.030,00
4021 9901 - Plačilo udeležbe na doseženih prihrankih 06009010	22.900,00	23.930,00	1.030,00
0600903 - Storitve varovnja zgradb in prostorov	67.000,00	70.349,00	3.349,00
4020 0201 - OU- storitve varovanja zgradb in prostorov 0600903	67.000,00	70.349,00	3.349,00
0600909 - Voda in komunalne storitve	2.000,00	2.854,00	854,00
4022 0301 - OU- voda in komunalne storitve 0600909	2.000,00	2.854,00	854,00
0600921 - Tekoče vzdržev. posl. objektov	20.000,00	51.808,00	31.808,00
4025 0001 - Tekoče vzdrževanje poslovnih objektov 0600921	20.000,00	51.808,00	31.808,00
0600933 - Drugi operativni odhodki	300.000,00	315.413,00	15.413,00
4029 9901 - OU-drugi operativni odhodki 0600933	300.000,00	315.413,00	15.413,00
0600935 - Tek.vzdrž.strojne računalniške opreme	12.500,00	14.513,00	2.013,00
4025 1501 - OU- tek.vzdrž.strojne računal.opreme 0600935	12.500,00	14.513,00	2.013,00
0600936 - Izdatki za strok.izobr.zaposlenih-pog.o izobr.	500,00	4.000,00	3.500,00
4029 4201 - Izd.za strok.izobr.zaposl.(pog.o izobr.) 0600936	500,00	4.000,00	3.500,00
0601003 - Sr.prenes.dr.občinam-SOU DBK-mat.str.	33.300,00	33.714,00	414,00
4130 0310 - Sr.prenes.dr.občinam-SOU DBK- mat.str. 0601003	33.300,00	33.714,00	414,00
06039002 - Razpolaganje in upravljanje s premoženjem, potrebnim za delovanje obči	147.000,00	155.830,00	8.830,00
0601305 - Nakup strojne računalniške opreme	13.500,00	22.330,00	8.830,00
4202 0201 - OU- Nakup strojne računalniške opreme 0601305	13.500,00	22.330,00	8.830,00
07 - OBRAMBA IN UKREPI OB IZREDNIH DOGODKIH	1.116.250,00	1.136.292,00	20.042,00
0703 - Civilna zaščita in protipožarna varnost	1.116.250,00	1.136.292,00	20.042,00
07039001 - Usposabljanje in delovanje sistema za posredovanje ob izrednih dogodki	216.250,00	216.547,00	297,00
0700101 - Redna dejavnost	31.500,00	31.797,00	297,00
4020 9909 - CZ - redna dejavnost 0700101	31.500,00	31.797,00	297,00
07039002 - Protipožarna varnost	900.000,00	919.745,00	19.745,00
0700717 - Sof.obnove in dograditev gasilskih domov	40.000,00	53.793,00	13.793,00
4120 00077 - Sof.obnove in dograditve gasilskih domov 0700717	40.000,00	53.793,00	13.793,00
0700902 - Uresničevanje Uredbe	170.000,00	171.202,00	1.202,00
4120 00323 - Uresničevanje Uredbe 0700902	170.000,00	171.202,00	1.202,00
0700903 - Sredstva požarne takse	73.000,00	77.750,00	4.750,00
4120 00324 - Sredstva požarne takse 0700903	73.000,00	77.750,00	4.750,00
08 - NOTRANJE ZADEVE IN VARNOST	5.000,00	4.300,00	-700,00
0802 - Policijska in kriminalistična dejavnost	5.000,00	4.300,00	-700,00
08029001 - Prometna varnost	5.000,00	4.300,00	-700,00
0800101 - Stroški SPVCP	5.000,00	4.300,00	-700,00
4029 9907 - SPVCP Črn. 0800101	5.000,00	4.300,00	-700,00
10 - TRG DELA IN DELOVNI POGOJI	106.000,00	123.399,00	17.399,00
1003 - Aktivna politika zaposlovanja	106.000,00	123.399,00	17.399,00
10039001 - Povečanje zaposljivosti	106.000,00	123.399,00	17.399,00
1000101 - Javna dela - komunalna dej.	40.000,00	56.411,00	16.411,00
4029 9908 - JD nezaposlenih-kom.dej. 1000101	40.000,00	56.411,00	16.411,00
1000103 - Javna dela - soc.varnost	66.000,00	66.988,00	988,00
4133 0252 - Javna dela s področja družbene dejavnosti 1000103	66.000,00	66.988,00	988,00
11 - KMETIJSTVO, GOZDARSTVO IN RIBIŠTVO	527.741,00	624.679,00	96.938,00
1102 - Program reforme kmetijstva in živilstva	309.786,00	279.878,00	-29.908,00
11029002 - Razvoj in prilagajanje podeželskih območij	222.786,00	192.878,00	-29.908,00
1100401 - Urejanje kmet. zemljišč in kmet. infr.	40.000,00	57.530,00	17.530,00
4102 9913 - Urejanje kmet.zemljišč in kmet.infrastr. 1100401	40.000,00	57.530,00	17.530,00
1100480 - Izvedba proj. VINE - RES	26.621,00	0,00	-26.621,00
4029 99038 - Izvedba proj. VINE - RES 1100480	26.621,00	0,00	-26.621,00
1100481 - Izvedba proj. OENOVATE	16.314,00	0,00	-16.314,00

4029 99039 - Izvedba proj. OENOVATE 1100481	16.314,00	0,00	-16.314,00
1100501 - Str.delovanja tržnice	40.000,00	35.497,00	-4.503,00
4102 9915 - Str.delovanja tržnice 1100501	40.000,00	35.497,00	-4.503,00
1103 - Splošne storitve v kmetijstvu	38.000,00	41.000,00	3.000,00
11039002 - Zdravstveno varstvo rastlin in živali	37.000,00	40.000,00	3.000,00
1101004 - Sof.sterilizacije in kastracije mačk in psov	7.000,00	10.000,00	3.000,00
4029 99024 - Sof.sterilizacije in kastracije mačk in psov 1101004	7.000,00	10.000,00	3.000,00
1104 - Gozdarstvo	176.955,00	300.801,00	123.846,00
11049001 - Vzdrževanje in gradnja gozdnih cest	176.955,00	300.801,00	123.846,00
1101201 - Vzdržev.gozdnih cest	130.000,00	253.846,00	123.846,00
4025 9901 - Vzdrževanje gozdnih cest 1101201	130.000,00	253.846,00	123.846,00
12 - PRIDOBIVANJE IN DISTRIBUCIJA ENERGETSKIH SUROVIN	180.000,00	190.000,00	10.000,00
1206 - Urejanje področja učinkovite rabe in obnovljivih virov energije	180.000,00	190.000,00	10.000,00
12069001 - Spodbujanje rabe obnovljivih virov energije	180.000,00	190.000,00	10.000,00
120030 - Odkup sončne elektrarne na OŠ Loka	180.000,00	190.000,00	10.000,00
4202 340 - Odkup sončne elektrarne na OŠ Loka 120030	180.000,00	190.000,00	10.000,00
13 - PROMET, PROMETNA INFRASTRUKTURA IN KOMUNIKACIJE	2.628.113,00	2.896.739,00	268.626,00
1302 - Cestni promet in infrastruktura	2.624.113,00	2.892.739,00	268.626,00
13029001 - Upravljanje in tekoče vzdrževanje občinskih cest	639.913,00	706.875,00	66.962,00
1300101 - Vzdrževanje lokalnih cest	325.000,00	369.492,00	44.492,00
4025 9902 - Vzdrževanje lokalnih cest 1300101	325.000,00	369.492,00	44.492,00
1300102 - Vzdržev. javn. poti - sol za posip	15.000,00	19.337,00	4.337,00
4025 9903 - Vzdr.javnih poti - sol za posip 1300102	15.000,00	19.337,00	4.337,00
1300301 - Sanacija mostov	299.913,00	318.046,00	18.133,00
4025 9912 - Sanacija mostov 1300301	299.913,00	318.046,00	18.133,00
13029002 - Investicijsko vzdrževanje in gradnja občinskih cest	1.353.180,00	1.636.136,00	282.956,00
1300401 - Občinske ceste	850.000,00	1.065.841,00	215.841,00
4204 0201 - Občinske ceste 1300401	850.000,00	1.065.841,00	215.841,00
1300424 - Projekti	90.000,00	157.115,00	67.115,00
4208 0432 - Projekti 1300424	90.000,00	157.115,00	67.115,00
13029003 - Urejanje cestnega prometa	296.020,00	194.417,00	-101.603,00
1301101 - Prometni znaki in druge ureditve	35.000,00	53.348,00	18.348,00
4025 9904 - Prometni znaki in druge ureditve 1301101	35.000,00	53.348,00	18.348,00
1301103 - Neprometna signaliz.-turist.in dr.obv.signaliz.	5.000,00	5.462,00	462,00
4025 9913 - Nepromet.signalizacija-tur.in druga obvest.signaliz. 1301103	5.000,00	5.462,00	462,00
1301109 - Evropski teden mobilnosti	0,00	10.000,00	10.000,00
4029 9952 - Evropski teden mobilnosti 1301109	0,00	10.000,00	10.000,00
1301142 - Sanacija JP 555411 RN Drenovec	127.856,00	0,00	-127.856,00
4204 02211 - Sanacija JP 555411 RN Drenovec 1301142	127.856,00	0,00	-127.856,00
1301143 - Inv.nadzor-Sanac.JP 555411 RN Drenovec	2.557,00	0,00	-2.557,00
4208 01427 - Inv.nadzor-Sanac.JP 555411 RN Drenovec 1301143	2.557,00	0,00	-2.557,00
13029004 - Cestna razsvetljava	335.000,00	355.311,00	20.311,00
1302004 - Ureditev JR v občini	130.000,00	150.311,00	20.311,00
4204 0158 - Ureditev JR v občini 1302004	130.000,00	150.311,00	20.311,00
14 - GOSPODARSTVO	1.159.917,00	1.338.937,00	179.020,00
1402 - Pospeševanje in podpora gospodarski dejavnosti	622.416,00	745.407,00	122.991,00
14029001 - Spodbujanje razvoja malega gospodarstva	622.416,00	745.407,00	122.991,00
1400312 - RIC - Materialna stroški	103.400,00	146.483,00	43.083,00
4133 0290 - RIC - mat.str. 1400312	103.400,00	146.483,00	43.083,00
1400320 - Sof.dejavn.spodbuj.reg.razvoja	13.737,00	14.861,00	1.124,00
4102 9917 - Sof.dej.spodbujanja reg.razvoja 1400320	13.737,00	14.861,00	1.124,00
1400329 - RIC- str.vzpostav.in delov.podjet.inkubatorja	97.210,00	162.446,00	65.236,00
4133 0289 - RIC - str.vzpostavitv. in delovanja podjetniškega inkubatorja 1400329	97.210,00	162.446,00	65.236,00
1400376 - RIC - projekt Pokolpje	21.000,00	34.548,00	13.548,00
4133 02137 - RIC - projekt Pokolpje 1400376	21.000,00	34.548,00	13.548,00
1403 - Promocija Slovenije, razvoj turizma in gostinstva	537.501,00	593.530,00	56.029,00
14039001 - Promocija občine	158.931,00	207.384,00	48.453,00
1400501 - Promocijske dejavnosti	25.000,00	25.579,00	579,00
4020 9903 - Turizem-promocijske dej. 1400501	25.000,00	25.579,00	579,00
1400502 - RIC - promocijske dejavnosti	20.000,00	36.667,00	16.667,00

4133 0205 - RIC - promocijske dejavnosti 1400502	20.000,00	36.667,00	16.667,00
1400507 - RIC - ostali projekti	5.700,00	11.200,00	5.500,00
4133 0294 - RIC - ostali projekti 1400507	5.700,00	11.200,00	5.500,00
1400509 - RIC - izvajanje strateg.razvoja turizma Bele krajina	64.000,00	89.707,00	25.707,00
4133 02011 - RIC - izvajanje strateg.razvoja turizma Bele krajine 1400509	64.000,00	89.707,00	25.707,00
14039002 - Spodbujanje razvoja turizma in gostinstva	378.570,00	386.146,00	7.576,00
1401147 - Urej.prired.prostora v jurjevanjski dragi	5.000,00	11.940,00	6.940,00
4205 0131 - Urej.prired.prostora v jurjevanjski dragi 1401147	5.000,00	11.940,00	6.940,00
1401152 - Načrti dr.PD-urej.prireditv.prostora v jurjevanjski dragi	35.000,00	38.000,00	3.000,00
4208 04034 - Načrti dr.PD-urej.prireditv.prostora v jurjevanjski dragi 1401152	35.000,00	38.000,00	3.000,00
1401158 - Ureditev turistične infrastr.v mestnem jedru	13.200,00	16.509,00	3.309,00
4029 99028 - Ureditev turistične infrastr.v mestnem jedru 1401158	13.200,00	16.509,00	3.309,00
1401172 - Proj. - Zeleni KM	129.212,00	124.171,00	-5.041,00
4204 01166 - Proj. - Zeleni KM 1401172	129.212,00	124.171,00	-5.041,00
1401173 - Inv.nadzor -Proj. - Zeleni KM	5.180,00	4.978,00	-202,00
4208 01070 - Inv.nadzor-Proj. - Zeleni KM 1401173	5.180,00	4.978,00	-202,00
1401174 - Dr.stor.in dok.-Proj. - Zeleni KM	11.016,00	10.586,00	-430,00
4208 99025 - Dr.stor.in dok.-Proj. - Zeleni KM 1401174	11.016,00	10.586,00	-430,00
15 - VAROVANJE OKOLJA IN NARAVNE DEDIŠČINE	1.523.164,00	1.528.559,00	5.395,00
1502 - Zmanjševanje onesnaženja, kontrola in nadzor	1.523.164,00	1.528.559,00	5.395,00
15029001 - Zbiranje in ravnanje z odpadki	201.812,00	194.573,00	-7.239,00
1500105 - CeROD - obnovitvene in razširitvene investicije	42.789,00	41.997,00	-792,00
4204 0270 - CeROD - obnovitvene in razširit.investicije 1500105	42.789,00	41.997,00	-792,00
1500107 - subvencije omrežnin komunalni odpadki	20.000,00	26.048,00	6.048,00
4119 9917 - Subvencije omrežnin - komunalni odpadki 1500107	20.000,00	26.048,00	6.048,00
1500108 - CEROD - MBO Dolenjske in Bele krajine	79.023,00	66.528,00	-12.495,00
4311 0003 - CERO DBK - MBO Dolenjske in Bele krajine 1500108	79.023,00	66.528,00	-12.495,00
15029002 - Ravnanje z odpadno vodo	1.173.107,00	1.149.414,00	-23.693,00
15007018 - Načrti in dr.proj.dok.-Dograd.kanalizacije v aglomeraciji Črnomelj	8.789,00	4.274,00	-4.515,00
4208 04063 - Načrti in dr.proj.dok.-Dograd.kanalizacije v aglomeraciji Črnomelj 15007018	8.789,00	4.274,00	-4.515,00
15007019 - Dr.stor.in dok.-Dograd.kanalizacije v aglomeraciji Črnomelj	68.436,00	1.886,00	-66.550,00
4208 99653 - Dr.stor.in dok.-Dograd.kanalizacije v aglomeraciji Črnomelj 15007019	68.436,00	1.886,00	-66.550,00
1500766 - subvencije omrežnin (čistilne naprave)	100.000,00	137.618,00	37.618,00
4119 9929 - subvencije omrežnin (čistilne naprave) 1500766	100.000,00	137.618,00	37.618,00
1500787 - Druge stor.in dokum. - kanalizacije in ČN v občini	5.246,00	15.000,00	9.754,00
4208 99151 - Druge stor.in dokum.-kanalizacije in ČN v občini 1500787	5.246,00	15.000,00	9.754,00
15029003 - Izboljšanje stanja okolja	148.245,00	184.572,00	36.327,00
1501901 - Varstvo okolja	20.000,00	25.000,00	5.000,00
4029 9917 - Varstvo okolja 1501901	20.000,00	25.000,00	5.000,00
1501902 - Odvoz odpadkov v času turisitčne sezone	5.000,00	8.583,00	3.583,00
4102 0003 - Odvoz odpadkov v času turistične sezone 1501902	5.000,00	8.583,00	3.583,00
1501906 - RIC - upravljanje KP Lahinja	39.500,00	55.958,00	16.458,00
4133 0257 - RIC - upravljanje KP Lahinja 1501906	39.500,00	55.958,00	16.458,00
1501956 - RIC - sredstva za plače in druge izdatke zaposlenim	41.056,00	44.304,00	3.248,00
4133 00081 - RIC-sr.za plače in druge izdatke zaposlenim 1501956	41.056,00	44.304,00	3.248,00
1501957 - RIC - sredstva za prispevke delodajalca	5.684,00	6.211,00	527,00
4133 0110 - RIC - sredstva za prispevke delodajalca 1501957	5.684,00	6.211,00	527,00
1501958 - RIC - premije kolekt.dod.pokojn.zavarovanja	540,00	581,00	41,00
4133 1010 - RIC - premije kolekt.dod.pokojn.zavarovanja 1501958	540,00	581,00	41,00
1501981 - Vodni viri	5.000,00	12.000,00	7.000,00
4029 99030 - Vodni viri 1501981	5.000,00	12.000,00	7.000,00
1501991 - Plač.dr.stor.in dok.-Projekt "Barja in mokrotni travniki"	0,00	470,00	470,00
4208 99158 - Plač.dr.stor.in dok.-Projekt "Barja in mokrotni travniki" 1501991	0,00	470,00	470,00
16 - PROSTORSKO PLANIRANJE IN STANOVANJSKO KOMUNALNA DEJAVNOST	3.354.593,00	3.843.015,00	488.422,00
1602 - Prostorsko in podeželsko planiranje in administracija	400.997,00	459.063,00	58.066,00
16029001 - Urejanje in nadzor na področju geodetskih evidenc	34.000,00	42.281,00	8.281,00
1600206 - Vodenje katastra GJI	31.000,00	39.281,00	8.281,00
4135 0002 - Vodenje katastra GJI 1600206	31.000,00	39.281,00	8.281,00
16029003 - Prostorsko načrtovanje	366.997,00	416.782,00	49.785,00
1600405 - Regionalni prostorski plan	4.715,00	9.429,00	4.714,00

4102 9969 - Regionalni prostorski plan 1600405	4.715,00	9.429,00	4.714,00
1600408 - Evidence stavb.zemlj.in raz.stop.nepozid.stavb.zemlj.	46.092,00	46.592,00	500,00
4208 99180 - Evidence stavb.zemlj.in raz.stop.nepozid.stavb.zemlj. 1600408	46.092,00	46.592,00	500,00
1603201 - Gospodarjenje s stavbnimi zemljišči	35.000,00	44.638,00	9.638,00
4204 0205 - Gospodarjenje s stavb.zemljišči 1603201	35.000,00	44.638,00	9.638,00
1603221 - Ureditve odprtih javnih površin	10.000,00	39.433,00	29.433,00
4029 99025 - Ureditve odprtih javnih površin 1603221	10.000,00	39.433,00	29.433,00
1603222 - Nakup urbane opreme	10.000,00	15.500,00	5.500,00
4202 9923 - Nakup urbane opreme 1603222	10.000,00	15.500,00	5.500,00
1603 - Komunalna dejavnost	2.024.419,00	2.446.959,00	422.540,00
16039001 - Oskrba z vodo	1.284.089,00	1.397.179,00	113.090,00
1600620 - Subvencija omrežnine - vodovodi	250.000,00	339.395,00	89.395,00
4119 9916 - Subvencija omrežnine - vodovodi 1600620	250.000,00	339.395,00	89.395,00
1600621 - Rekonstrukcije vodovodnega omrežja	442.000,00	449.759,00	7.759,00
4204 0280 - Rekonstrukcije vodovodnega omrežja 1600621	442.000,00	449.759,00	7.759,00
1600622 - Inv.vzdrževanje opreme in objektov	78.000,00	97.888,00	19.888,00
4205 0016 - Inv.vzdrž.opreme in objektov 1600622	78.000,00	97.888,00	19.888,00
1600662 - Načrti in dr.proj.dok.-Zmanjšanje vodnih izgub na VS Črnomelj	8.789,00	4.274,00	-4.515,00
4208 04061 - Načrti in dr.proj.dok.-Zmanjšanje vodnih izgub na VS Črnomelj 1600662	8.789,00	4.274,00	-4.515,00
1600663 - Dr.stor.in dok.-Zmanjšanje vodnih izgub na VS Črnomelj	6.690,00	4.699,00	-1.991,00
4208 99237 - Dr.stor.in dok.-Zmanjšanje vodnih izgub na VS Črnomelj 1600663	6.690,00	4.699,00	-1.991,00
1600664 - Zmanjšanje vodnih izgub na VS Črn.	461.048,00	461.206,00	158,00
4204 01064 - Zmanjšanje vodnih izgub na VS Črn. 1600664	461.048,00	461.206,00	158,00
1600665 - Inv.nadzor-Zmanjšanje vodnih izgub na VS Črn.	14.062,00	14.067,00	5,00
4208 01071 - Inv.nadzor-Zmanjšanje vodnih izgub na VS Črn. 1600665	14.062,00	14.067,00	5,00
1603301 - Sofinanciranje prevoza pitne vode	18.000,00	20.391,00	2.391,00
4119 9915 - Sof.prevoza pitne vode 1603301	18.000,00	20.391,00	2.391,00
16039002 - Urejanje pokopališč in pogrebna dejavnost	46.330,00	63.379,00	17.049,00
1603401 - Vzdrževanje grobišč	3.800,00	7.594,00	3.794,00
4025 9905 - Vzdrževanje grobišč 1603401	3.800,00	7.594,00	3.794,00
1603403 - Najemnina za pokopališča	2.530,00	5.000,00	2.470,00
4026 9903 - Najemnina za pokopališča 1603403	2.530,00	5.000,00	2.470,00
1603404 - Investicijsko vzdr. pokopališč	40.000,00	50.785,00	10.785,00
4205 0021 - Investicijsko vzdr. pokopališč 1603404	40.000,00	50.785,00	10.785,00
16039005 - Druge komunalne dejavnosti	694.000,00	986.401,00	292.401,00
1603501 - Vzdrževanje mesta	400.000,00	565.480,00	165.480,00
4025 9906 - Vzdrževanje mesta 1603501	400.000,00	565.480,00	165.480,00
1603503 - Vzdrževanje zelenih površin	280.000,00	405.968,00	125.968,00
4025 9916 - Vzdrževanje zelenih površin 1603503	280.000,00	405.968,00	125.968,00
1603802 - oglasne table po KS	2.000,00	2.953,00	953,00
4020 9912 - oglasne table po KS 1603802	2.000,00	2.953,00	953,00
1605 - Spodbujanje stanovanjske gradnje	159.500,00	182.996,00	23.496,00
16059002 - Spodbujanje stanovanjske gradnje	147.500,00	170.996,00	23.496,00
1602201 - Tekoče vzdrževanje stanovanj	100.000,00	119.858,00	19.858,00
4025 0101 - Tekoče vzdrževanje stanovanj-Terca 1602201	100.000,00	119.858,00	19.858,00
1602202 - Neprof.najemnine stanovanj - vplačila v rezervni sklad	36.000,00	39.638,00	3.638,00
4025 0102 - Vplačila v stanov.rezervni sklad-Terca 1602202	36.000,00	39.638,00	3.638,00
1606 - Upravljanje in razpolaganje z zemljišči (javno dobro, kmetijska, gozdn	769.677,00	753.997,00	-15.680,00
16069002 - Nakup zemljišč	674.677,00	658.997,00	-15.680,00
1602901 - Nakup stavbnih zemljišč in stavb	641.196,00	625.516,00	-15.680,00
4206 0002 - Nakup stavbnih zemljišč in stavb 1602901	641.196,00	625.516,00	-15.680,00
17 - ZDRAVSTVENO VARSTVO	1.139.950,00	3.263.146,00	2.123.196,00
1702 - Primarno zdravstvo	1.139.950,00	3.258.746,00	2.118.796,00
17029001 - Dejavnost zdravstvenih domov	1.139.950,00	3.258.746,00	2.118.796,00
1700238 - Udeležba na doseženih prihrankih	9.900,00	10.530,00	630,00
4021 9917 - Udeležba na doseženih prihrankih 1700238	9.900,00	10.530,00	630,00
1700246 - Dozidava ZD Črnomelj-urgenca in laboratorij	1.000.000,00	3.105.966,00	2.105.966,00
4204 01050 - Dozidava ZD Črnomelj-urgenca in laboratorij 1700246	1.000.000,00	3.105.966,00	2.105.966,00
1700247 - Invest.nadzor-dozidava ZD Črnomelj-urgenca in laboratorij	18.300,00	30.500,00	12.200,00
4208 01056 - Invest.nadzor-dozidava ZD Črnomelj-urgenca in laboratorij 1700247	18.300,00	30.500,00	12.200,00

1706 - Preventivni programi zdravstvenega varstva	0,00	4.400,00	4.400,00
17069001 - Spremljanje zdravstvenega stanja in aktivnosti promocije zdravja	0,00	4.400,00	4.400,00
1700600 - Sofinanc.stroškov kineziologa	0,00	4.400,00	4.400,00
4133 02141 - Sofinanc.stroškov kineziologa 1700600	0,00	4.400,00	4.400,00
18 - KULTURA, ŠPORT IN NEVLADNE ORGANIZACIJE	3.389.745,00	2.846.677,00	-543.068,00
1802 - Ohranjanje kulturne dediščine	428.650,00	552.284,00	123.634,00
18029001 - Nepremična kulturna dediščina	405.450,00	524.917,00	119.467,00
180020111 - Obnova črnom.Gradu-Branilci krone in meja	0,00	57.031,00	57.031,00
4205 0138 - Obnova črnom.Gradu-Branilci krone in meja 180020111	0,00	57.031,00	57.031,00
180020114 - Dr.stor.in dok.-Branilci krone in meja	0,00	6.734,00	6.734,00
4208 99023 - Dr.stor.in dok.-Branilci krone in meja 180020114	0,00	6.734,00	6.734,00
1800203 - Sof.str.obratov.- uporaba prost.v Pastoralnem c.	4.200,00	2.100,00	-2.100,00
4120 00501 - Sof.str.obratov.-upor.prost.v Pastoral.centru 1800203	4.200,00	2.100,00	-2.100,00
1800222 - Ureditve v mestnem jedru	15.000,00	64.438,00	49.438,00
4025 9920 - Ureditve v mestnem jedru 1800222	15.000,00	64.438,00	49.438,00
18002561 - Stroški obratovanja Mestne muzejske zbirke	35.000,00	43.364,00	8.364,00
4133 0260 - Stroški obratovanja Mestne muzej.zbirke 18002561	35.000,00	43.364,00	8.364,00
18029002 - Premična kulturna dediščina	23.200,00	27.367,00	4.167,00
1801017 - RIC - str.obrat.in izvaj.dej.rudniškega muzeja	9.000,00	13.167,00	4.167,00
4133 02142 - RIC - str.obrat.in izvaj.dej.rudniškega muzeja 1801017	9.000,00	13.167,00	4.167,00
1803 - Programi v kulturi	2.387.795,00	1.658.211,00	-729.584,00
18039001 - Knjižničarstvo in založništvo	1.328.194,00	560.336,00	-767.858,00
1801304 - Knjižnica Črn. - materialni str.	76.000,00	95.762,00	19.762,00
4133 0249 - Knjižnica Črn.-mat.str. 1801304	76.000,00	95.762,00	19.762,00
1801307 - Nabava opreme za Knjižnico	15.000,00	10.000,00	-5.000,00
4323 0050 - Nabava opreme za Knjižnico 1801307	15.000,00	10.000,00	-5.000,00
1801311 - Udeležba na doseženih prihrankih	29.700,00	32.440,00	2.740,00
4021 9918 - Udeležba na doseženih prihrankih 1801311	29.700,00	32.440,00	2.740,00
1801313 - Invest.vzdr.Knjižnice Črnomelj	10.000,00	10.098,00	98,00
4323 0069 - Invest.vzdr. Knjižnice Črn. 1801313	10.000,00	10.098,00	98,00
1801316 - Sanacija stavbe bivšega DD	10.000,00	5.000,00	-5.000,00
4204 02126 - Sanacija stavbe bivšega DD 1801316	10.000,00	5.000,00	-5.000,00
1801318 - Druge.stor.in dokum.-sanacija stavbe bivšega DD	2.000,00	1.000,00	-1.000,00
4208 99174 - Druge.stor.in dokum.-sanacija stavbe bivšega DD 1801318	2.000,00	1.000,00	-1.000,00
1801323 - Načrti in dr.proj.dok.-Prenova DD v Črn.za potrebe OŠ MŠN-2.nadstropje in podstrešje	24.000,00	25.289,00	1.289,00
4208 04212 - Načrti in dr.proj.dok.- Prenova DD v Črn.za potrebe OŠ MŠN-2.nadstropje in podstrešje 1801323	24.000,00	25.289,00	1.289,00
1801324 - Prenova DD v Črn.za potrebe OŠ MŠN-2.nadstropje in podstrešje	765.029,00	0,00	-765.029,00
4204 02212 - Prenova DD v Črn.za potrebe OŠ MŠN-2.nadstropje in podstrešje 1801324	765.029,00	0,00	-765.029,00
1801325 - Inv.nadzor-Prenova DD v Črn.za potrebe OŠ MŠN-2.nadstropje in podstrešje	19.127,00	0,00	-19.127,00
4208 01072 - Inv.nadzor-Prenova DD v Črn.za potrebe OŠ MŠN-2.nadstropje in podstrešje 1801325	19.127,00	0,00	-19.127,00
1801326 - Dr.stor.in dok.-Prenova DD v Črn.za potrebe OŠ MŠN-2.nadstropje in podstrešje	2.500,00	2.196,00	-304,00
4208 99212 - Dr.stor.in dok.-Prenova DD v Črn.za potrebe OŠ MŠN-2.nadstropje in podstrešje 1801326	2.500,00	2.196,00	-304,00
1801401 - Nabava knjig	26.000,00	29.667,00	3.667,00
4133 0214 - Nabava knjig 1801401	26.000,00	29.667,00	3.667,00
1801601 - Sofinanc.projektov	10.888,00	10.934,00	46,00
4133 0245 - Sof.projektov Knjižnice 1801601	10.888,00	10.934,00	46,00
18039002 - Umetniški programi	364.190,00	389.375,00	25.185,00
1801811 - ZIK Črn. - materialni str.	2.400,00	10.780,00	8.380,00
4133 0212 - Z I K Črn.-mat.str. 1801811	2.400,00	10.780,00	8.380,00
1801819 - Sof.projektov ZIK	0,00	16.805,00	16.805,00
4133 0286 - Sof.projektov ZIK 1801819	0,00	16.805,00	16.805,00
18039003 - Ljubiteljska kultura	112.000,00	112.259,00	259,00
1802002 - JSKD - Špelič. hiša in sofinanc.upor.prost.	5.500,00	5.759,00	259,00
4029 99004 - JSKD - šPELIČEVA HIŠA IN SOFINANCIRANJE UPORABE PROSTOROV 1802002	5.500,00	5.759,00	259,00
18039004 - Mediji in avdiovizualna kultura	44.100,00	44.400,00	300,00
1802802 - Poštne in kurirske storitve - Belokranjec	7.500,00	7.800,00	300,00
4022 0602 - Poštnina in kurirske stor.- Belokranjec 1802802	7.500,00	7.800,00	300,00
18039005 - Drugi programi v kulturi	539.311,00	551.841,00	12.530,00
1802910 - RIC - str.obratov.hiše O.Župančiča in izvaj.aktivnosti	17.700,00	30.231,00	12.531,00
4133 02012 - RIC - str.obratov.hiše O.Župančiča in izvaj.aktivnosti 1802910	17.700,00	30.231,00	12.531,00

1802917 - Inv.nadzor-Obnova Spom.hiše O.Župančiča:Župančičev svet	22.562,00	22.561,00	-1,00
4208 01069 - Inv.nadzor-Obnova Spom.hiše O.Župančiča:Župančičev svet 1802917	22.562,00	22.561,00	-1,00
1805 - Šport in prostočasne aktivnosti	563.300,00	626.182,00	62.882,00
18059001 - Programi športa	499.550,00	555.807,00	56.257,00
1805203 - Vzdrževanje igrišč	10.000,00	15.000,00	5.000,00
4025 9914 - Vzdrževanje igrišč 1805203	10.000,00	15.000,00	5.000,00
1805302 - Sofinanc. uporabe telovadn.pri OŠ MJ	58.000,00	63.151,00	5.151,00
4133 0210 - Sof.uporabe telovadnice pri OŠ M.Jarc 1805302	58.000,00	63.151,00	5.151,00
1805303 - Sofinanc. uporabe športne dvorane pri SŠ	73.000,00	81.115,00	8.115,00
4133 0211 - Sof.uporabe šport.dvorane pri SŠ 1805303	73.000,00	81.115,00	8.115,00
1805436 - Ured.športnih parkov v Občini Črnomelj	50,00	0,00	-50,00
4204 02128 - Ured.športnih parkov v Občini Črnomelj 1805436	50,00	0,00	-50,00
1805444 - Plezalni balvan OŠ Loka	70.000,00	69.858,00	-142,00
4204 01167 - Plezalni balvan OŠ Loka 1805444	70.000,00	69.858,00	-142,00
1805445 - Inv.nadzor-Izgradnja vadbenega parka pri OŠ Vinica	0,00	1.500,00	1.500,00
4208 0198 - Inv.nadzor-Izgradnja vadbenega parka pri OŠ Vinica 1805445	0,00	1.500,00	1.500,00
1805446 - Invest.vzdr. ŠRC Loka	0,00	36.000,00	36.000,00
4205 0092 - Invest.vzdr. ŠRC Loka 1805446	0,00	36.000,00	36.000,00
1806101 - Drugi odhodki za šport	41.500,00	42.183,00	683,00
4120 0006 - Drugi odhodki za šport 1806101	41.500,00	42.183,00	683,00
18059002 - Programi za mladino	63.750,00	70.375,00	6.625,00
1805501 - Mladinski center BIT Črnomelj	60.000,00	66.625,00	6.625,00
4120 00118 - Mladinski center BIT Črn. 1805501	60.000,00	66.625,00	6.625,00
19 - IZOBRAŽEVANJE	6.707.866,00	7.196.505,00	488.639,00
1902 - Varstvo in vzgoja predšolskih otrok	3.425.156,00	3.522.714,00	97.558,00
19029001 - Vrtci	3.425.156,00	3.522.714,00	97.558,00
1900101 - Razlika med EC in plačilo staršev-v občini	2.819.000,00	2.836.882,00	17.882,00
4119 212 - Razl.med EC in plač.staršev-v občini 1900101	2.819.000,00	2.836.882,00	17.882,00
1900105 - Str. VVD, ki niso zajeti v ekon.ceni	210.000,00	274.000,00	64.000,00
4133 0255 - Str. VVD, ki niso zajeti v EC 1900105	210.000,00	274.000,00	64.000,00
1900106 - Varovanje vrtcev	1.700,00	1.832,00	132,00
4020 0204 - Varovanje vrtcev 1900106	1.700,00	1.832,00	132,00
1900110 - Stroški bolnišnične vzgojiteljice	3.456,00	3.600,00	144,00
4133 0256 - Stroški bolnišnične vzgojiteljice 1900110	3.456,00	3.600,00	144,00
1900403 - Invest.vzdržev.vrtcev	23.000,00	38.400,00	15.400,00
4323 0022 - Inv.vzdrževanje vrtcev 1900403	23.000,00	38.400,00	15.400,00
1903 - Primarno in sekundarno izobraževanje	1.833.210,00	2.069.452,00	236.242,00
19039001 - Osnovno šolstvo	1.715.730,00	1.933.911,00	218.181,00
1900601 - Materialni str.	701.200,00	823.457,00	122.257,00
4133 02 - Tek.transf.v javne zavode-za izd.za blago in stor.	701.200,00	823.457,00	122.257,00
1900604 - Posvetovalnica za otroke in starše	13.000,00	13.137,00	137,00
4133 0243 - Posvetovalnica za otroke in starše 1900604	13.000,00	13.137,00	137,00
1900619 - Drugi odhodki	18.359,00	10.000,00	-8.359,00
4029 99019 - Drugi odhodki 1900619	18.359,00	10.000,00	-8.359,00
1901010 - Nabava opreme za šole	74.000,00	75.369,00	1.369,00
4323 0030 - Nabava opreme za šole 1901010	74.000,00	75.369,00	1.369,00
1901012 - Invest. vzdržev. šol	107.000,00	117.000,00	10.000,00
4323 0031 - Inv.vzdrževanje šol 1901012	107.000,00	117.000,00	10.000,00
1901064 - Obnova in dograditev OŠ Dragatuš	300.000,00	348.327,00	48.327,00
4204 01161 - Obnova in dograditev OŠ DRAGATUŠ 1901064	300.000,00	348.327,00	48.327,00
1901066 - nadzor - obnova in dograditev OŠ Dragatuš	9.300,00	19.060,00	9.760,00
4208 0136 - Invest. nadzor- obnova in dograditev OŠ Dragatuš 1901066	9.300,00	19.060,00	9.760,00
1901067 - nadzor- nadomestna gradnja OŠ LOKA	12.120,00	42.010,00	29.890,00
4208 0137 - Nadzor- nadomestna gradnja OŠ Loka 1901067 1912	12.120,00	42.010,00	29.890,00
1901084 - Udeležba na doseženih prihrankih	78.800,00	83.600,00	4.800,00
4021 9919 - Udeležba na doseženih prihodkih 1901084	78.800,00	83.600,00	4.800,00
19039002 - Glasbeno šolstvo	116.680,00	134.741,00	18.061,00
1901101 - Materialni stroški	57.000,00	75.061,00	18.061,00
4133 0236 - Glasbena šola Črn. 1901101	57.000,00	75.061,00	18.061,00
1905 - Drugi izobraževalni programi	154.500,00	221.984,00	67.484,00

19059001 - Izobraževanje odraslih	154.500,00	221.984,00	67.484,00
1902201 - Sred.za plače in druge izd.zaposl.- izobr.odraslih	69.000,00	100.412,00	31.412,00
4133 00003 - Plače - izobr.- izobr.odraslih 1902201	69.000,00	100.412,00	31.412,00
1902203 - Sred.za prisp.delodajalca - izobr.odraslih	9.800,00	10.388,00	588,00
4133 0103 - Prisp.delod.- izobraž.odraslih 1902203	9.800,00	10.388,00	588,00
1902204 - Mat. str. - izobr. odraslih	50.000,00	75.579,00	25.579,00
4133 0238 - ZIK - izobraž.odraslih-mat.str. 1902204	50.000,00	75.579,00	25.579,00
1902301 - Sof.programov izobraževanja odraslih	25.000,00	34.905,00	9.905,00
4133 0242 - Sof.programov izobraževanja odraslih 1902301	25.000,00	34.905,00	9.905,00
1906 - Pomoči šolajočim	1.295.000,00	1.382.355,00	87.355,00
19069001 - Pomoči v osnovnem šolstvu	1.157.000,00	1.244.355,00	87.355,00
1902801 - Regresiranje prevozov v šolo	1.157.000,00	1.244.355,00	87.355,00
4119 0002 - Regres.prevozov v osn.šolo 1902801	1.157.000,00	1.244.355,00	87.355,00
20 - SOCIALNO VARSTVO	631.200,00	656.044,00	24.844,00
2002 - Varstvo otrok in družine	13.000,00	13.000,00	0,00
2004 - Izvajanje programov socialnega varstva	618.200,00	643.044,00	24.844,00
20049003 - Socialno varstvo starih	385.000,00	402.538,00	17.538,00
2000801 - Splošni zavodi	80.000,00	92.275,00	12.275,00
4119 0901 - Regr.oskrbe v splošnih zavodih 2000801	80.000,00	92.275,00	12.275,00
2001103 - Izvajanje prostov.prevozov starostnikov	5.500,00	5.763,00	263,00
4133 0273 - Izvajanje prostov.prevozov starostnikov 2001103	5.500,00	5.763,00	263,00
2001110 - Inv.transf.posam.in zaseb.-Izboljšave za odpravo argitektonskih ovir	0,00	5.000,00	5.000,00
4314 002 - Inv.transf.posam.in zaseb.-Izboljšave za odpravo argitektonskih ovi 2001110	0,00	5.000,00	5.000,00
20049004 - Socialno varstvo materialno ogroženih	78.500,00	81.006,00	2.506,00
2001601 - Plačila pogrebnin	11.500,00	14.006,00	2.506,00
4119 9920 - Plačila pogrebnin 2001601	11.500,00	14.006,00	2.506,00
20049006 - Socialno varstvo drugih ranljivih skupin	52.500,00	57.300,00	4.800,00
2001909 - Projekti na romsko tematiko	6.000,00	10.800,00	4.800,00
4029 99290 - Projekti na romsko tematiko 2001909	6.000,00	10.800,00	4.800,00
22 - SERVISIRANJE JAVNEGA DOLGA	2.039.796,00	2.021.459,00	-18.337,00
2201 - Servisiranje javnega dolga	2.039.796,00	2.021.459,00	-18.337,00
22019001 - Obveznosti iz naslova financiranja izvrševanja proračuna - domače zado	2.037.996,00	2.019.659,00	-18.337,00
2200204 - Plač.obresti od dolgor.kr.-posl.bankam	565.945,00	547.608,00	-18.337,00
4031 01 - Pl.obresti od dolg.kreditov-poslovnim bankam 2200204	565.945,00	547.608,00	-18.337,00
23 - INTERVENCIJSKI PROGRAMI IN OBVEZNOSTI	330.000,00	250.000,00	-80.000,00
2303 - Splošna proračunska rezervacija	300.000,00	220.000,00	-80.000,00
23039001 - Splošna proračunska rezervacija	300.000,00	220.000,00	-80.000,00
2300601 - Splošna proračunska rezervacija	300.000,00	220.000,00	-80.000,00
4090 00 - Splošna proračunska rezervacija 2300601	300.000,00	220.000,00	-80.000,00
5001 - KRAJEVNA SKUPNOST ADLEŠIČI	67.741,00	72.765,00	5.024,00
06 - LOKALNA SAMOUPRAVA	39.669,00	39.405,00	-264,00
0603 - Dejavnost občinske uprave	39.669,00	39.405,00	-264,00
06039001 - Administracija občinske uprave	39.269,00	39.005,00	-264,00
06009197 - KS ADLEŠIČI - inv.vzdržev.Doma krajanov (ogrevanje)	16.934,00	17.000,00	66,00
4205 0050 - KS Adlešiči -Inv.vzdrževanje Doma krajanov 06009197	16.934,00	17.000,00	66,00
0600973 - Zavarovalne premije-KS Adlešiči	2.700,00	3.000,00	300,00
4025 1250 - KS ADLEŠIČI - zavarovalne premije 0600973	2.700,00	3.000,00	300,00
0600975 - Drugi operat.odh.-KS Adlešiči	4.335,00	3.705,00	-630,00
4029 9950 - KS ADLEŠIČI - dr.operativni odhodki 0600975	4.335,00	3.705,00	-630,00
13 - PROMET, PROMETNA INFRASTRUKTURA IN KOMUNIKACIJE	5.712,00	10.000,00	4.288,00
1302 - Cestni promet in infrastruktura	5.712,00	10.000,00	4.288,00
13029001 - Upravljanje in tekoče vzdrževanje občinskih cest	5.712,00	8.000,00	2.288,00
1300103 - Vzdržev.krajevnih cest-KS Adlešiči	5.712,00	8.000,00	2.288,00
4025 9950 - KS ADLEŠIČI - vzdrž.krajevnih cest 1300103	5.712,00	8.000,00	2.288,00
13029004 - Cestna razsvetljava	0,00	2.000,00	2.000,00
1302027 - KS ADLEŠIČI - ureditev JR v KS	0,00	2.000,00	2.000,00
4204 01065 - KS ADLEŠIČI - ureditev JR v KS 1302027	0,00	2.000,00	2.000,00
16 - PROSTORSKO PLANIRANJE IN STANOVANJSKO KOMUNALNA DEJAVNOST	21.600,00	22.600,00	1.000,00
1603 - Komunalna dejavnost	5.000,00	6.000,00	1.000,00
16039002 - Urejanje pokopališč in pogrebna dejavnost	5.000,00	6.000,00	1.000,00

1603702 - Vzdrževanje pokopališč-KS Adlešiči	5.000,00	6.000,00	1.000,00
4025 9951 - KS ADLEŠIČI - vzdrž.pokopališč 1603702	5.000,00	6.000,00	1.000,00
5002 - KRAJEVNA SKUPNOST BUTORAJ	9.364,00	9.603,00	239,00
13 - PROMET, PROMETNA INFRASTRUKTURA IN KOMUNIKACIJE	5.344,00	5.583,00	239,00
1302 - Cestni promet in infrastruktura	5.344,00	5.583,00	239,00
13029001 - Upravljanje in tekoče vzdrževanje občinskih cest	5.344,00	5.583,00	239,00
1300104 - Vzdrž.krajevnih cest-KS Butoraj	5.344,00	5.583,00	239,00
4025 9960 - KS BUTORAJ - vzdrž.krajevnih cest 1300104	5.344,00	5.583,00	239,00
5003 - KRAJEVNA SKUPNOST ČRNOMELJ	84.214,00	83.650,00	-564,00
13 - PROMET, PROMETNA INFRASTRUKTURA IN KOMUNIKACIJE	13.064,00	4.000,00	-9.064,00
1302 - Cestni promet in infrastruktura	13.064,00	4.000,00	-9.064,00
13029001 - Upravljanje in tekoče vzdrževanje občinskih cest	13.064,00	4.000,00	-9.064,00
1300105 - Vzdrž.krajevnih cest-KS Črnomelj	13.064,00	4.000,00	-9.064,00
4025 9972 - KS ČRNOMELJ - vzdrž.krajevnih cest 1300105	13.064,00	4.000,00	-9.064,00
15 - VAROVANJE OKOLJA IN NARAVNE DEDIŠČINE	500,00	0,00	-500,00
1502 - Zmanjševanje onesnaženja, kontrola in nadzor	500,00	0,00	-500,00
15029003 - Izboljšanje stanja okolja	500,00	0,00	-500,00
1501979 - KS Črnomelj - varstvo okolja-ozelenitev mesta	500,00	0,00	-500,00
4029 99703 - KS ČRNOMELJ - varstvo okolja - ozelenitev mesta 1501979	500,00	0,00	-500,00
18 - KULTURA, ŠPORT IN NEVLADNE ORGANIZACIJE	52.000,00	61.000,00	9.000,00
1805 - Šport in prostočasne aktivnosti	52.000,00	61.000,00	9.000,00
18059001 - Programi športa	52.000,00	61.000,00	9.000,00
1805429 - KS ČRNOMELJ - ureditev otroških igrišč	1.000,00	0,00	-1.000,00
4029 99702 - KS ČRNOMELJ - ureditev otroških igrišč 1805429	1.000,00	0,00	-1.000,00
1805433 - KS ČRNOMELJ-str.vzdr.ŠRC Loka in Vražji kamen	42.000,00	52.000,00	10.000,00
4025 9926 - KS ČRNOMELJ-str.vzdr.ŠRC Loka in Vražji kamen 1805433	42.000,00	52.000,00	10.000,00
5005 - KRAJEVNA SKUPNOST DRAGATUŠ	34.338,00	29.861,00	-4.477,00
06 - LOKALNA SAMOUPRAVA	9.550,00	7.100,00	-2.450,00
0603 - Dejavnost občinske uprave	9.550,00	7.100,00	-2.450,00
06039001 - Administracija občinske uprave	9.550,00	7.100,00	-2.450,00
06009100 - Pisarn.mat.in stor.-KS Dragatuš	400,00	300,00	-100,00
4020 0090 - KS DRAGATUŠ - pis.mat.in stor. 06009100	400,00	300,00	-100,00
06009105 - Električna energija-KS Dragatuš	1.300,00	700,00	-600,00
4022 0090 - KS DRAGATUŠ - električna energija 06009105	1.300,00	700,00	-600,00
06009107 - Voda in komunal.stor.-KS Dragatuš	700,00	300,00	-400,00
4022 0390 - KS DRAGATUŠ - voda in kom.stor. 06009107	700,00	300,00	-400,00
06009110 - Poštnina in kurir.stor.-KS Dragatuš	150,00	100,00	-50,00
4022 0690 - KS DRAGATUŠ - poštnina in kurir.stor. 06009110	150,00	100,00	-50,00
06009111 - Zavarovalne premije-KS Dragatuš	800,00	600,00	-200,00
4025 1290 - KS DRAGATUŠ - zavarovalne premije 06009111	800,00	600,00	-200,00
06009112 - Tekoče vzdrž.stroj.rač.opreme-KS Dragatuš	1.000,00	800,00	-200,00
4025 1590 - KS DRAGATUŠ - tek.vzdr.strojne račun.opreme 06009112	1.000,00	800,00	-200,00
06009114 - Drugi operat.odhodki-KS Dragatuš	2.700,00	1.100,00	-1.600,00
4029 9990 - KS DRAGATUŠ - dr.operativni odh. 06009114	2.700,00	1.100,00	-1.600,00
06009178 - KS DRAGATUŠ- tek.vzdrž.poslov.objektov	500,00	2.000,00	1.500,00
4025 0090 - KS DRAGATUŠ- tek.vzdrž.poslovnih obj. 06009178	500,00	2.000,00	1.500,00
06009204 - KS DRAGATUŠ- reprezentanca	1.900,00	1.100,00	-800,00
4020 0990 - KS DRAGATUŠ- reprezentanca 06009204	1.900,00	1.100,00	-800,00
13 - PROMET, PROMETNA INFRASTRUKTURA IN KOMUNIKACIJE	18.338,00	18.361,00	23,00
1302 - Cestni promet in infrastruktura	18.338,00	18.361,00	23,00
13029001 - Upravljanje in tekoče vzdrževanje občinskih cest	15.240,00	14.271,00	-969,00
1300107 - Vzdrž.kraj.cest-KS Dragatuš	15.240,00	14.271,00	-969,00
4025 9990 - KS DRAGATUŠ - vzdrž.krajevnih cest 1300107	15.240,00	14.271,00	-969,00
13029002 - Investicijsko vzdrževanje in gradnja občinskih cest	1.098,00	2.090,00	992,00
130050 - KS DRAGATUŠ - načrti in proj.dok.	1.098,00	2.090,00	992,00
4208 04902 - KS DRAGATUŠ - načrti in proj.dok. 130050	1.098,00	2.090,00	992,00
16 - PROSTORSKO PLANIRANJE IN STANOVANJSKO KOMUNALNA DEJAVNOST	5.550,00	3.500,00	-2.050,00
1603 - Komunalna dejavnost	5.000,00	3.500,00	-1.500,00
16039002 - Urejanje pokopališč in pogrebna dejavnost	5.000,00	3.500,00	-1.500,00
1603706 - Vzdrž.pokopališč-KS Dragatuš	3.000,00	2.300,00	-700,00

4025 9991 - KS DRAGATUŠ - vzdrž.pokopališč 1603706	3.000,00	2.300,00	-700,00
16037207 - KS DRAGATUŠ-Invest.vzdr.mrliške vežice	2.000,00	1.200,00	-800,00
4025 9992 - KS DRAGATUŠ-Invest.vzdr.mrliške vežice 16037207	2.000,00	1.200,00	-800,00
1606 - Upravljanje in razpolaganje z zemljišči (javno dobro, kmetijska, gozdn	550,00	0,00	-550,00
16069001 - Urejanje občinskih zemljišč	550,00	0,00	-550,00
1602609 - KS DRAGATUŠ - dr.str. urejanja zemljišč	300,00	0,00	-300,00
4029 99507 - KS DRAGATUŠ - dr.str. urejanja zemljišč 1602609	300,00	0,00	-300,00
1602610 - KS DRAGATUŠ - Nakup zemljišč	250,00	0,00	-250,00
4206 0081 - KS DRAGATUŠ - Nakup zemljišč 1602610	250,00	0,00	-250,00
5006 - KRAJEVNA SKUPNOST GRIBLJE	49.212,00	65.750,00	16.538,00
06 - LOKALNA SAMOUPRAVA	10.048,00	17.750,00	7.702,00
0603 - Dejavnost občinske uprave	10.048,00	17.750,00	7.702,00
06039001 - Administracija občinske uprave	10.048,00	17.750,00	7.702,00
06009122 - Drugi operativni odh.-KS Griblje	8.448,00	16.150,00	7.702,00
4029 9993 - KS GRIBLJE - dr.oper.odh. 06009122	8.448,00	16.150,00	7.702,00
13 - PROMET, PROMETNA INFRASTRUKTURA IN KOMUNIKACIJE	38.164,00	47.000,00	8.836,00
1302 - Cestni promet in infrastruktura	38.164,00	47.000,00	8.836,00
13029001 - Upravljanje in tekoče vzdrževanje občinskih cest	18.164,00	27.000,00	8.836,00
1300108 - Vzdrževanje krajevnih cest-KS Griblje	18.164,00	27.000,00	8.836,00
4025 9993 - KS GRIBLJE - vzdrž.krajevnih cest 1300108	18.164,00	27.000,00	8.836,00
5007 - KRAJEVNA SKUPNOST PETROVA VAS	29.668,00	28.102,00	-1.566,00
16 - PROSTORSKO PLANIRANJE IN STANOVANJSKO KOMUNALNA DEJAVNOST	3.000,00	1.434,00	-1.566,00
1603 - Komunalna dejavnost	3.000,00	1.434,00	-1.566,00
16039002 - Urejanje pokopališč in pogrebna dejavnost	3.000,00	1.434,00	-1.566,00
1603709 - KS Petrova vas-Vzdr. pokopališč in mrliške vežice	3.000,00	1.434,00	-1.566,00
4025 9997 - KS PETROVA VAS - vzdrž.pokopališč in mrliške vežice 1603709	3.000,00	1.434,00	-1.566,00
5008 - KRAJEVNA SKUPNOST SINJI VRH	27.520,00	22.356,00	-5.164,00
06 - LOKALNA SAMOUPRAVA	4.050,00	3.350,00	-700,00
0603 - Dejavnost občinske uprave	4.050,00	3.350,00	-700,00
06039001 - Administracija občinske uprave	4.050,00	3.350,00	-700,00
06009128 - Reprezentanca-KS Sinji Vrh	800,00	500,00	-300,00
4020 0983 - KS SINJI VRH - reprezentanca 06009128	800,00	500,00	-300,00
06009132 - Drugi operat.odh.-KS Sinji Vrh	1.100,00	600,00	-500,00
4029 9983 - KS SINJI VRH - dr.oper.odh. 06009132	1.100,00	600,00	-500,00
06009169 - KS SINJI VRH - pis.mat.	200,00	300,00	100,00
4020 0083 - KS SINJI VRH - pisar.mat. 06009169	200,00	300,00	100,00
13 - PROMET, PROMETNA INFRASTRUKTURA IN KOMUNIKACIJE	22.120,00	17.906,00	-4.214,00
1302 - Cestni promet in infrastruktura	22.120,00	17.906,00	-4.214,00
13029001 - Upravljanje in tekoče vzdrževanje občinskih cest	22.120,00	16.706,00	-5.414,00
1300110 - Vzdrž.kraj.cest-KS Sinji Vrh	22.120,00	16.706,00	-5.414,00
4025 9983 - KS SINJI VRH - vzdrž.krajevnih cest 1300110	22.120,00	16.706,00	-5.414,00
13029004 - Cestna razsvetljava	0,00	1.200,00	1.200,00
1302025 - KS SINJI VRH - Ureditev JR v KS	0,00	1.200,00	1.200,00
4204 01058 - KS SINJI VRH - Ureditev JR v KS 1302025	0,00	1.200,00	1.200,00
15 - VAROVANJE OKOLJA IN NARAVNE DEDIŠČINE	1.200,00	1.000,00	-200,00
1502 - Zmanjševanje onesnaženja, kontrola in nadzor	1.200,00	1.000,00	-200,00
15029003 - Izboljšanje stanja okolja	1.200,00	1.000,00	-200,00
1501985 - KS SINJI VRH - Uprav.in vzdr.vodnih virov	1.200,00	1.000,00	-200,00
4029 99123 - KS SINJI VRH - Uprav.in vzdr.vodnih virov 1501985	1.200,00	1.000,00	-200,00
16 - PROSTORSKO PLANIRANJE IN STANOVANJSKO KOMUNALNA DEJAVNOST	150,00	100,00	-50,00
1603 - Komunalna dejavnost	150,00	100,00	-50,00
16039002 - Urejanje pokopališč in pogrebna dejavnost	150,00	100,00	-50,00
1603710 - Vzdržev.pokopališč-KS Sinji Vrh	150,00	100,00	-50,00
4025 9984 - KS SINJI VRH - vzdrž.pokopališč 1603710	150,00	100,00	-50,00
5009 - KRAJEVNA SKUPNOST STARI TRG	25.537,00	23.978,00	-1.559,00
06 - LOKALNA SAMOUPRAVA	6.412,00	5.810,00	-602,00
0603 - Dejavnost občinske uprave	6.412,00	5.810,00	-602,00
06039001 - Administracija občinske uprave	6.412,00	5.810,00	-602,00
06009133 - Pisarn.mat.in stor.-KS Stari trg	80,00	60,00	-20,00
4020 0085 - KS STARI TRG - pis.mat.in stor. 06009133	80,00	60,00	-20,00

06009134 - Reprezentanca-KS Stari trg	1.000,00	900,00	-100,00
4020 0985 - KS STARI TRG - reprezentanca 06009134	1.000,00	900,00	-100,00
06009138 - Voda in komunal.stor.-KS Stari trg	800,00	1.000,00	200,00
4022 0385 - KS STARI TRG - voda in kom.stor. 06009138	800,00	1.000,00	200,00
06009141 - Drugi operat.odh.-KS Stari trg	900,00	800,00	-100,00
4029 9985 - KS STARI TRG - dr.oper.odh. 06009141	900,00	800,00	-100,00
06009185 - KS STARI TRG- odvoz smeti	300,00	250,00	-50,00
4022 0485 - KS STARI TRG- odvoz smeti 06009185	300,00	250,00	-50,00
06009186 - KS STARI TRG- tek.vzdrž.poslov.objektov	800,00	600,00	-200,00
4025 0085 - KS STARI TRG- tek.vzdrž.poslov.obj. 06009186	800,00	600,00	-200,00
06009199 - KS STARI TRG - pl.za nepokl.opr.funkcije-svet KS	232,00	100,00	-132,00
4029 0585 - KS STARI TRG -pl.za nepokl.opr.funk.-svet KS 06009199	232,00	100,00	-132,00
06009985 - KS STARI TRG - Investicijsko vzdrževanje poslovnega objekta	1.000,00	800,00	-200,00
4205 0085 - KS STARI TRG - Investicijsko vzdrževanje poslovnega objekta 06009985	1.000,00	800,00	-200,00
13 - PROMET, PROMETNA INFRASTRUKTURA IN KOMUNIKACIJE	13.235,00	12.278,00	-957,00
1302 - Cestni promet in infrastruktura	13.235,00	12.278,00	-957,00
13029001 - Upravljanje in tekoče vzdrževanje občinskih cest	8.235,00	7.278,00	-957,00
1300111 - Vzdrž.kraj.cest-KS Stari trg	8.235,00	7.278,00	-957,00
4025 9986 - KS STARI TRG - vzdrž.krajevnih cest 1300111	8.235,00	7.278,00	-957,00
5010 - KRAJEVNA SKUPNOST TALČJI VRH	48.652,00	45.712,00	-2.940,00
13 - PROMET, PROMETNA INFRASTRUKTURA IN KOMUNIKACIJE	40.492,00	38.121,00	-2.371,00
1302 - Cestni promet in infrastruktura	40.492,00	38.121,00	-2.371,00
13029001 - Upravljanje in tekoče vzdrževanje občinskih cest	40.492,00	38.121,00	-2.371,00
1300112 - Vzdrž.krajevn.cest-KS Talčji Vrh	40.492,00	38.121,00	-2.371,00
4025 9975 - KS TALČJI VRH - vzdrž.krajevnih cest 1300112	40.492,00	38.121,00	-2.371,00
16 - PROSTORSKO PLANIRANJE IN STANOVANJSKO KOMUNALNA DEJAVNOST	2.000,00	1.431,00	-569,00
1603 - Komunalna dejavnost	2.000,00	1.431,00	-569,00
16039001 - Oskrba z vodo	2.000,00	1.431,00	-569,00
1600655 - Drugi odhodki s področja oskrbe z vodo	2.000,00	1.431,00	-569,00
4020 9975 - KS TALČJI VRH -Drugi odhodki s področja oskrbe z vodo 1600655	2.000,00	1.431,00	-569,00
5011 - KRAJEVNA SKUPNOST TRIBUČE	13.005,00	13.604,00	599,00
06 - LOKALNA SAMOUPRAVA	499,00	1.104,00	605,00
0603 - Dejavnost občinske uprave	499,00	1.104,00	605,00
06039001 - Administracija občinske uprave	499,00	1.104,00	605,00
06009146 - Pisarn.material in stor.-KS Tribuče	25,00	54,00	29,00
4020 0078 - KS TRIBUČE - pis.mat.in stor. 06009146	25,00	54,00	29,00
06009148 - Elektr.energija-KS Tribuče	174,00	600,00	426,00
4022 0078 - KS TRIBUČE - električna energija 06009148	174,00	600,00	426,00
06009150 - Poštnina in kurir.stor.-KS Tribuče	100,00	150,00	50,00
4022 0678 - KS TRIBUČE - poštnina in kurir.stor. 06009150	100,00	150,00	50,00
06009175 - KS TRIBUČE - dr.oper.odhodki	200,00	300,00	100,00
4029 9978 - KS TRIBUČE - dr.oper.odh. 06009175	200,00	300,00	100,00
13 - PROMET, PROMETNA INFRASTRUKTURA IN KOMUNIKACIJE	11.206,00	10.000,00	-1.206,00
1302 - Cestni promet in infrastruktura	11.206,00	10.000,00	-1.206,00
13029001 - Upravljanje in tekoče vzdrževanje občinskih cest	11.206,00	10.000,00	-1.206,00
1300113 - Vzdrž.krajevnih cest-KS Tribuče	11.206,00	10.000,00	-1.206,00
4025 9978 - KS TRIBUČE - vzdrž.kraj.cest 1300113	11.206,00	10.000,00	-1.206,00
16 - PROSTORSKO PLANIRANJE IN STANOVANJSKO KOMUNALNA DEJAVNOST	1.300,00	2.500,00	1.200,00
1603 - Komunalna dejavnost	1.300,00	2.500,00	1.200,00
16039002 - Urejanje pokopališč in pogrebna dejavnost	300,00	1.500,00	1.200,00
1603713 - Vzdržev.pokopališč-KS Tribuče	300,00	1.500,00	1.200,00
4025 9979 - KS TRIBUČE - vzdrž.pokopališč 1603713	300,00	1.500,00	1.200,00
5012 - KRAJEVNA SKUPNOST VINICA	49.851,00	75.820,00	25.969,00
06 - LOKALNA SAMOUPRAVA	5.800,00	3.870,00	-1.930,00
0603 - Dejavnost občinske uprave	5.800,00	3.870,00	-1.930,00
06039001 - Administracija občinske uprave	5.800,00	3.870,00	-1.930,00
06009151 - Pisarn.material in stor.-KS Vinica	50,00	10,00	-40,00
4020 0065 - KS VINICA - pis.mat.in stor. 06009151	50,00	10,00	-40,00
06009155 - Električna energija-KS Vinica	450,00	400,00	-50,00
4022 0065 - KS VINICA - električna energija 06009155	450,00	400,00	-50,00

06009158 - Drugi operat.odhodki-KS Vinica	3.500,00	1.660,00	-1.840,00
4029 9965 - KS VINICA - dr.operativni odh. 06009158	3.500,00	1.660,00	-1.840,00
13 - PROMET, PROMETNA INFRASTRUKTURA IN KOMUNIKACIJE	26.286,00	17.500,00	-8.786,00
1302 - Cestni promet in infrastruktura	26.286,00	17.500,00	-8.786,00
13029001 - Upravljanje in tekoče vzdrževanje občinskih cest	26.286,00	17.500,00	-8.786,00
1300114 - Vzdrž.kraj.cest-KS Vinica	26.286,00	17.500,00	-8.786,00
4025 9965 - KS VINICA - vzdrž.krajevnih cest 1300114	26.286,00	17.500,00	-8.786,00
16 - PROSTORSKO PLANIRANJE IN STANOVANJSKO KOMUNALNA DEJAVNOST	11.265,00	7.950,00	-3.315,00
1603 - Komunalna dejavnost	11.265,00	7.950,00	-3.315,00
16039002 - Urejanje pokopališč in pogrebna dejavnost	11.265,00	7.950,00	-3.315,00
1603714 - Vzdržev.pokopališč-KS Vinica	8.765,00	6.700,00	-2.065,00
4025 9966 - KS VINICA - vzdrž.pokopališč 1603714	8.765,00	6.700,00	-2.065,00
1603716 - KS VINICA - inv.vzdrž.mrliške vežice	2.500,00	1.250,00	-1.250,00
4025 99652 - KS VINICA- inv.vzdrž.mrliške vežice 1603716	2.500,00	1.250,00	-1.250,00
18 - KULTURA, ŠPORT IN NEVLADNE ORGANIZACIJE	6.000,00	46.000,00	40.000,00
1805 - Šport in prostočasne aktivnosti	6.000,00	46.000,00	40.000,00
18059001 - Programi športa	6.000,00	46.000,00	40.000,00
1805265 - Vzdrževanje igrišč	6.000,00	46.000,00	40.000,00
4025 99653 - KS VINICA - Vzdrževanje igrišč 1805265	6.000,00	46.000,00	40.000,00
5013 - KRAJEVNA SKUPNOST DOBLIČE	34.080,00	32.906,00	-1.174,00
06 - LOKALNA SAMOUPRAVA	11.720,00	8.906,00	-2.814,00
0603 - Dejavnost občinske uprave	11.720,00	8.906,00	-2.814,00
06039001 - Administracija občinske uprave	9.720,00	7.406,00	-2.314,00
06009164 - KS Dobliče - električna energija	2.000,00	800,00	-1.200,00
4022 0080 - KS DOBLIČE - električna energ. 06009164	2.000,00	800,00	-1.200,00
06009974 - KS DOBLIČE - pl.za nepoklic.opr.funkcije - svet KS	3.120,00	3.000,00	-120,00
4029 0580 - KS DOBLIČE-pl.za nepokl.opr.funkcije-svet KS 06009974	3.120,00	3.000,00	-120,00
0600998 - KS DOBLIČE - reprezentanca	2.500,00	1.500,00	-1.000,00
4020 0980 - KS DOBLIČE- reprezentanca 0600998	2.500,00	1.500,00	-1.000,00
06039002 - Razpolaganje in upravljanje s premoženjem, potrebnim za delovanje obči	2.000,00	1.500,00	-500,00
0601381 - KS DOBLIČE - nakup druge opreme	2.000,00	1.500,00	-500,00
4202 9994 - KS DOBLIČE - nakup druge opreme 0601381	2.000,00	1.500,00	-500,00
13 - PROMET, PROMETNA INFRASTRUKTURA IN KOMUNIKACIJE	10.360,00	12.000,00	1.640,00
1302 - Cestni promet in infrastruktura	10.360,00	12.000,00	1.640,00
13029001 - Upravljanje in tekoče vzdrževanje občinskih cest	10.360,00	12.000,00	1.640,00
1300106 - Vzdrž.krajevnih cest-KS Dobliče	10.360,00	12.000,00	1.640,00
4025 9980 - KS DOBLIČE- vzdrž.krajevnih cest 1300106	10.360,00	12.000,00	1.640,00
5014 - KRAJEVNA SKUPNOST KANIŽARICA	21.564,00	21.020,00	-544,00
06 - LOKALNA SAMOUPRAVA	2.526,00	2.020,00	-506,00
0603 - Dejavnost občinske uprave	2.526,00	2.020,00	-506,00
06039001 - Administracija občinske uprave	2.526,00	2.020,00	-506,00
06009196 - KS Kanižarica- dr.oper.odhodki	1.426,00	920,00	-506,00
4029 9955 - KS KANIŽARICA- dr.operativni odhodki 06009196	1.426,00	920,00	-506,00
13 - PROMET, PROMETNA INFRASTRUKTURA IN KOMUNIKACIJE	14.038,00	14.000,00	-38,00
1302 - Cestni promet in infrastruktura	14.038,00	14.000,00	-38,00
13029001 - Upravljanje in tekoče vzdrževanje občinskih cest	14.038,00	14.000,00	-38,00
1300115 - KS KANIŽARICA- vzdrž.krajevnih cest	14.038,00	14.000,00	-38,00
4025 9955 - KS KANIŽARICA- vzdrž.krajevnih cest 1300115	14.038,00	14.000,00	-38,00
5015 - KRAJEVNA SKUPNOST TANČA GORA	9.949,00	8.137,00	-1.812,00
06 - LOKALNA SAMOUPRAVA	1.600,00	1.530,00	-70,00
0603 - Dejavnost občinske uprave	1.600,00	1.530,00	-70,00
06039001 - Administracija občinske uprave	1.600,00	1.530,00	-70,00
06009301 - KS TANČA GORA - reprezentanca	800,00	730,00	-70,00
4020 0997 - KS TANČA GORA - reprezentanca 06009301	800,00	730,00	-70,00
13 - PROMET, PROMETNA INFRASTRUKTURA IN KOMUNIKACIJE	6.649,00	4.972,00	-1.677,00
1302 - Cestni promet in infrastruktura	6.649,00	4.972,00	-1.677,00
13029001 - Upravljanje in tekoče vzdrževanje občinskih cest	6.649,00	4.972,00	-1.677,00
1300119 - KS TANČA GORA - vzdr.krajevnih cest	6.649,00	4.972,00	-1.677,00
4025 9929 - KS TANČA GORA - vzdr.krajevnih cest 1300119	6.649,00	4.972,00	-1.677,00
18 - KULTURA, ŠPORT IN NEVLADNE ORGANIZACIJE	1.500,00	1.435,00	-65,00

1805 - Šport in prostočasne aktivnosti	1.500,00	1.435,00	-65,00
18059001 - Programi športa	1.500,00	1.435,00	-65,00
1805216 - KS TANČA GORA - vzdrževanje igrišč	1.500,00	1.435,00	-65,00
4025 9962 - KS TANČA GORA - vzdrževanje igrišč 1805216	1.500,00	1.435,00	-65,00

PRORAČUN OBČINE ČRNOMELJ ZA LETO 2026

I. SPLOŠNI DEL

A. BILANCA PRIHODKOV IN ODHODKOV

v EUR

Sekcija/Podsekcija/K2/K3/K4	REALIZACIJA 2024 (1)	OCENJENA REALIZACIJA 2025 (2)	PRORAČUN 2026 (3)	Indeks (3)/(2)
I. SKUPAJ PRIHODKI (70+71+72+73+74+78)	**20.619.399,78**	**20.086.467,01**	**27.537.012,00**	**137,1**
TEKOČI PRIHODKI (70+71)	**14.554.664,48**	**15.945.236,29**	**17.468.416,00**	**109,6**
70 DAVČNI PRIHODKI	**12.965.193,60**	**13.790.292,32**	**15.416.185,00**	**111,8**
700 Davki na dohodek in dobiček	**11.345.909,00**	**12.049.451,00**	**13.129.185,00**	**109,0**
7000 Dohodnina	11.345.909,00	12.049.451,00	13.129.185,00	109,0
703 Davki na premoženje	**1.300.168,64**	**1.409.934,17**	**1.894.500,00**	**134,4**
7030 Davki na nepremičnine	1.059.452,06	1.136.816,18	1.533.000,00	134,9
7031 Davki na premičnine	762,92	688,01	1.500,00	218,0
7032 Davki na dediščine in darila	55.993,69	80.866,02	170.000,00	210,2
7033 Davki na promet nepremičnin in na finančno premoženje	183.959,97	191.563,96	190.000,00	99,2
704 Domači davki na blago in storitve	**319.115,96**	**328.139,74**	**392.500,00**	**119,6**
7044 Davki na posebne storitve	25.075,37	10.632,66	40.000,00	376,2
7047 Drugi davki na uporabo blaga in storitev	294.040,59	317.507,08	352.500,00	111,0
706 Drugi davki in prispevki	**0,00**	**2.767,41**	**0,00**	**0,0**
7060 Drugi davki in prispevki	0,00	2.767,41	0,00	0,0
71 NEDAVČNI PRIHODKI	**1.589.470,88**	**2.154.943,97**	**2.052.231,00**	**95,2**
710 Udeležba na dobičku in dohodki od premoženja	**1.186.310,88**	**1.262.169,61**	**1.240.354,00**	**98,3**
7100 Prihodki od udeležbe na dobičku in dividend ter presežkov prihodkov nad odhodki	792,32	913,03	1.500,00	164,3
7102 Prihodki od obresti	26.230,27	18.952,91	28.000,00	147,7
7103 Prihodki od premoženja	1.159.288,29	1.242.303,67	1.210.854,00	97,5
711 Takse in pristojbine	**26.481,94**	**32.352,81**	**35.000,00**	**108,2**
7111 Upravne takse in pristojbine	26.481,94	32.352,81	35.000,00	108,2

Sekcija/Podsekcija/K2/K3/K4	REALIZACIJA 2024 (1)	OCENJENA REALIZACIJA 2025 (2)	PRORAČUN 2026 (3)	Indeks (3)/(2)
712 Globe in druge denarne kazni	**58.899,38**	**96.563,61**	**115.000,00**	**119,1**
7120 Globe in druge denarne kazni	58.899,38	96.563,61	115.000,00	119,1
713 Prihodki od prodaje blaga in storitev	**13.436,45**	**63,62**	**10.000,00**	**---**
7130 Prihodki od prodaje blaga in storitev na trgu	13.436,45	63,62	10.000,00	---
714 Drugi nedavčni prihodki	**304.342,23**	**763.794,32**	**651.877,00**	**85,4**
7141 Drugi nedavčni prihodki	304.342,23	763.794,32	651.877,00	85,4
72 KAPITALSKI PRIHODKI	**362.747,28**	**130.991,82**	**1.051.400,00**	**802,7**
720 Prihodki od prodaje osnovnih sredstev	**98.200,00**	**57.000,00**	**610.400,00**	**---**
7200 Prihodki od prodaje zgradb in prostorov	98.200,00	57.000,00	610.400,00	---
722 Prihodki od prodaje zemljišč in neopredmetenih sredstev	**264.547,28**	**73.991,82**	**441.000,00**	**596,0**
7220 Prihodki od prodaje kmetijskih zemljišč in gozdov	173.959,45	23.810,00	200.000,00	840,0
7221 Prihodki od prodaje stavbnih zemljišč	90.129,24	50.181,82	160.000,00	318,8
7222 Prihodki od prodaje premoženjskih pravic in drugih neopredmetenih sredstev	458,59	0,00	81.000,00	---
73 PREJETE DONACIJE	**10.000,00**	**20.000,00**	**40.000,00**	**200,0**
730 Prejete donacije iz domačih virov	**10.000,00**	**20.000,00**	**40.000,00**	**200,0**
7301 Prejete donacije in darila od domačih fizičnih oseb	10.000,00	20.000,00	40.000,00	200,0
74 TRANSFERNI PRIHODKI	**5.691.988,02**	**3.990.238,90**	**8.977.196,00**	**225,0**
740 Transferni prihodki iz drugih javnofinančnih institucij	**4.997.801,09**	**3.180.620,93**	**6.842.426,00**	**215,1**
7400 Prejeta sredstva iz državnega proračuna	4.949.105,12	3.094.627,47	5.099.542,00	164,8
7401 Prejeta sredstva iz občinskih proračunov	48.695,97	85.993,46	5.300,00	6,2
7403 Prejeta sredstva iz javnih skladov	0,00	0,00	1.737.584,00	---
741 Prejeta sredstva iz državnega proračuna iz sredstev proračuna EU in iz drugih držav	**694.186,93**	**809.617,97**	**2.134.770,00**	**263,7**
7411 Prejeta sredstva iz državnega proračuna iz sredstev proračuna EU za izvajanje skupne kmetijske in ribiške politike	16.897,60	0,00	16.661,00	---
7413 Prejeta sredstva iz državnega proračuna iz sredstev proračuna EU iz kohezijskega sklada	0,00	23.800,00	369.694,00	---
7416 Druga prejeta sredstva iz državnega proračuna iz sredstev proračuna EU	677.289,33	785.817,97	1.748.415,00	222,5

A. BILANCA PRIHODKOV IN ODHODKOV

v EUR

Sekcija/Podsekcija/K2/K3/K4	REALIZACIJA 2024 (1)	OCENJENA REALIZACIJA 2025 (2)	PRORAČUN 2026 (3)	Indeks (3)/(2)
II. SKUPAJ ODHODKI (40+41+42+43+45)	**22.005.639,45**	**22.501.835,60**	**30.469.210,00**	**135,4**
40 TEKOČI ODHODKI	**4.767.439,27**	**5.081.550,69**	**7.855.678,00**	**154,6**
400 Plače in drugi izdatki zaposlenim	**1.171.751,22**	**1.280.083,03**	**1.445.158,00**	**112,9**
4000 Plače in dodatki	1.051.307,91	1.150.779,15	1.260.800,00	109,6
4001 Regres za letni dopust	43.050,56	47.515,33	51.985,00	109,4
4002 Povračila in nadomestila	56.000,59	59.173,62	61.800,00	104,4
4003 Sredstva za delovno uspešnost	19.303,35	20.663,81	46.800,00	226,5
4004 Sredstva za nadurno delo	0,00	0,00	2.000,00	---
4009 Drugi izdatki zaposlenim	2.088,81	1.951,12	21.773,00	---
401 Prispevki delodajalcev za socialno varnost	**184.845,20**	**206.665,02**	**243.651,00**	**117,9**
4010 Prispevek za pokojninsko in invalidsko zavarovanje	90.684,29	98.659,42	115.890,00	117,5
4011 Prispevek za zdravstveno zavarovanje	75.891,99	83.077,49	92.847,00	111,8
4012 Prispevek za zaposlovanje	642,42	703,20	783,00	111,4
4013 Prispevek za starševsko varstvo	1.070,62	1.171,97	1.316,00	112,3
4014 Prispevek za dolgotrajno oskrbo	0,00	4.882,18	13.100,00	268,3
4015 Premije kolektivnega dodatnega pokojninskega zavarovanja na podlagi ZKDPZJU	16.555,88	18.170,76	19.715,00	108,5
402 Izdatki za blago in storitve	**2.849.647,67**	**3.097.993,13**	**5.369.261,00**	**173,3**
4020 Pisarniški in splošni material in storitve	180.228,48	230.000,68	333.349,00	144,9
4021 Posebni material in storitve	139.287,60	150.481,62	150.500,00	100,0
4022 Energija, voda, komunalne storitve in komunikacije	221.930,92	211.272,83	309.004,00	146,3
4023 Prevozni stroški in storitve	3.310,75	3.440,05	5.800,00	168,6
4024 Stroški službenih potovanj	11.323,08	12.543,44	16.800,00	133,9
4025 Tekoče vzdrževanje	1.433.593,20	1.526.997,31	2.932.458,00	192,0
4026 Poslovne najemnine in zakupnine	4.190,66	10.769,51	25.318,00	235,1
4027 Kazni in odškodnine	12.142,39	4.428,05	11.500,00	259,7
4029 Drugi operativni odhodki	843.640,59	948.059,64	1.584.532,00	167,1

Sekcija/Podsekcija/K2/K3/K4	REALIZACIJA 2024 (1)	OCENJENA REALIZACIJA 2025 (2)	PRORAČUN 2026 (3)	Indeks (3)/(2)
403 Plačila domačih obresti	**531.195,18**	**478.647,31**	**547.608,00**	**114,4**
4031 Plačila obresti od kreditov bankam	531.195,18	478.647,31	547.608,00	114,4
409 Rezerve	**30.000,00**	**18.162,20**	**250.000,00**	**---**
4090 Splošna proračunska rezervacija	0,00	16.162,20	220.000,00	---
4091 Proračunska rezerva	30.000,00	2.000,00	30.000,00	---
41 TEKOČI TRANSFERI	**8.196.724,10**	**8.944.214,32**	**11.655.022,00**	**130,3**
410 Subvencije	**247.807,27**	**211.394,67**	**373.894,00**	**176,9**
4102 Subvencije privatnim podjetjem in zasebnikom	247.807,27	211.394,67	373.894,00	176,9
411 Transferi posameznikom in gospodinjstvom	**3.893.938,00**	**4.211.753,48**	**5.380.470,00**	**127,8**
4111 Družinski prejemki in starševska nadomestila	10.041,60	9.841,60	13.000,00	132,1
4112 Transferi za zagotavljanje socialne varnosti	19.785,74	19.991,16	20.000,00	100,0
4119 Drugi transferi posameznikom	3.864.110,66	4.181.920,72	5.347.470,00	127,9
412 Transferi nepridobitnim organizacijam in ustanovam	**1.067.912,64**	**898.932,15**	**1.248.259,00**	**138,9**
4120 Tekoči transferi nepridobitnim organizacijam in ustanovam	1.067.912,64	898.932,15	1.248.259,00	138,9
413 Drugi tekoči domači transferi	**2.987.066,19**	**3.622.134,02**	**4.652.399,00**	**128,4**
4130 Tekoči transferi občinam	80.493,92	168.218,60	208.314,00	123,8
4133 Tekoči transferi v javne zavode	2.885.869,37	3.431.142,23	4.404.804,00	128,4
4135 Tekoča plačila drugim izvajalcem javnih služb, ki niso posredni proračunski uporabniki	20.702,90	22.773,19	39.281,00	172,5
42 INVESTICIJSKI ODHODKI	**8.773.677,56**	**8.214.227,75**	**10.539.615,00**	**128,3**
420 Nakup in gradnja osnovnih sredstev	**8.773.677,56**	**8.214.227,75**	**10.539.615,00**	**128,3**
4201 Nakup prevoznih sredstev	0,00	0,00	148.900,00	---
4202 Nakup opreme	84.741,68	58.988,67	333.630,00	565,6
4204 Novogradnje, rekonstrukcije in adaptacije	7.274.605,54	6.325.373,64	6.938.704,00	109,7
4205 Investicijsko vzdrževanje in obnove	703.974,10	1.009.110,53	1.289.487,00	127,8
4206 Nakup zemljišč in naravnih bogastev	66.082,15	67.965,92	721.408,00	---
4207 Nakup nematerialnega premoženja	2.173,55	5.545,39	12.500,00	225,4
4208 Študije o izvedljivosti projektov, projektna dokumentacija, nadzor in investicijski inženiring	642.100,54	747.243,60	1.094.986,00	146,5

A. BILANCA PRIHODKOV IN ODHODKOV

v EUR

Sekcija/Podsekcija/K2/K3/K4	REALIZACIJA 2024 (1)	OCENJENA REALIZACIJA 2025 (2)	PRORAČUN 2026 (3)	Indeks (3)/(2)
43 INVESTICIJSKI TRANSFERI	**267.798,52**	**261.842,84**	**418.895,00**	**160,0**
431 Investicijski transferi pravnim in fizičnim osebam, ki niso proračunski uporabniki	**64.948,36**	**24.681,02**	**83.528,00**	**338,4**
4311 Investicijski transferi javnim podjetjem in družbam, ki so v lasti države ali občin	57.698,36	16.931,02	66.528,00	392,9
4314 Investicijski transferi posameznikom in zasebnikom	7.250,00	7.750,00	17.000,00	219,4
432 Investicijski transferi proračunskim uporabnikom	**202.850,16**	**237.161,82**	**335.367,00**	**141,4**
4323 Investicijski transferi javnim zavodom	202.850,16	237.161,82	335.367,00	141,4

A. BILANCA PRIHODKOV IN ODHODKOV

v EUR

Sekcija/Podsekcija/K2/K3/K4	REALIZACIJA 2024 (1)	OCENJENA REALIZACIJA 2025 (2)	PRORAČUN 2026 (3)	Indeks (3)/(2)
III. PRORAČUNSKI PRESEŽEK (PRORAČUNSKI PRIMANJKLJAJ)	**-1.386.239,67**	**-2.415.368,59**	**-2.932.198,00**	**121,4**
(I. - II.) (Skupaj prihodki minus skupaj odhodki)				
III/1. PRIMARNI PRESEŽEK (PRIMANJKLJAJ)	**-881.274,76**	**-1.955.674,19**	**-2.412.590,00**	**123,4**
(I. - 7102) - (II. - 403 - 404) (Skupaj prihodki brez prihodkov od obresti minus skupaj odhodki brez plačil obresti)				
III/2. TEKOČI PRESEŽEK (PRIMANJKLJAJ)	**1.590.501,11**	**1.919.471,28**	**-2.042.284,00**	**---**
(70 + 71) - (40 + 41) (Tekoči prihodki minus tekoči odhodki in tekoči transferi)				

B. RAČUN FINANČNIH TERJATEV IN NALOŽB

v EUR

Sekcija/Podsekcija/K2/K3/K4	REALIZACIJA 2024 (1)	OCENJENA REALIZACIJA 2025 (2)	PRORAČUN 2026 (3)	Indeks (3)/(2)
IV. PREJETA VRAČILA DANIH POSOJIL IN ZMANJŠANJE FINANČNIH NALOŽB (750+751+752)	**0,00**	**0,00**	**0,00**	**---**
75 PREJETA VRAČILA DANIH POSOJIL IN ZMANJŠANJE FINANČNIH NALOŽB	**0,00**	**0,00**	**0,00**	**---**
750 Prejeta vračila danih posojil	**0,00**	**0,00**	**0,00**	**---**
7500 Prejeta vračila danih posojil od posameznikov in zasebnikov	0,00	0,00	0,00	---
VI. PREJETA MINUS DANA POSOJILA IN SPREMEMBE KAPITALSKIH DELEŽEV (IV. - V.)	**0,00**	**0,00**	**0,00**	**---**

C. RAČUN FINANCIRANJA

v EUR

Sekcija/Podsekcija/K2/K3/K4	REALIZACIJA 2024 (1)	OCENJENA REALIZACIJA 2025 (2)	PRORAČUN 2026 (3)	Indeks (3)/(2)
VII. ZADOLŽEVANJE (500+501)	**2.500.000,00**	**3.600.000,00**	**4.300.000,00**	**119,4**
50 ZADOLŽEVANJE	**2.500.000,00**	**3.600.000,00**	**4.300.000,00**	**119,4**
500 Domače zadolževanje	**2.500.000,00**	**3.600.000,00**	**4.300.000,00**	**119,4**
5001 Najeti krediti pri bankah	2.500.000,00	3.600.000,00	4.300.000,00	119,4
VIII. ODPLAČILA DOLGA (550+551)	**1.312.068,31**	**1.250.800,11**	**1.472.051,00**	**117,7**
55 ODPLAČILA DOLGA	**1.312.068,31**	**1.250.800,11**	**1.472.051,00**	**117,7**
550 Odplačila domačega dolga	**1.312.068,31**	**1.250.800,11**	**1.472.051,00**	**117,7**
5501 Odplačila kreditov bankam	1.148.153,89	1.086.885,68	1.308.136,00	120,4
5503 Odplačila kreditov drugim domačim kreditodajalcem	163.914,42	163.914,43	163.915,00	100,0
IX. SPREMEMBA STANJA SREDSTEV NA RAČUNU (I.+IV.+VII.-II.-V.-VIII.)	**-198.307,98**	**-66.168,70**	**-104.249,00**	**157,6**
X. NETO ZADOLŽEVANJE (VII.-VIII.)	**1.187.931,69**	**2.349.199,89**	**2.827.949,00**	**120,4**
XI. NETO FINANCIRANJE (VI.+X.-IX.)	**1.386.239,67**	**2.415.368,59**	**2.932.198,00**	**121,4**
XII. STANJE SREDSTEV NA RAČUNIH NA DAN 31.12. PRETEKLEGA LETA	**381.161,00**	**179.696,00**	**104.249,00**	

BILANCA PRIHODKOV IN ODHODKOV

Konto	Naziv	Realizacija 2024	Ocenjena realizacija 2025	Proračun 2026	Indeks (3) / (2)
1	2	1	2	3	
	I. S K U P A J P R I H O D K I	**20.619.399,78**	**20.086.467,01**	**27.537.012,00**	**137,1**
	(70+71+72+73+74)				
	TEKOČI PRIHODKI (70+71)	**14.554.664,48**	**15.945.236,29**	**17.468.416,00**	**109,6**
70	**DAVČNI PRIHODKI**	**12.965.193,60**	**13.790.292,32**	**15.416.185,00**	**111,8**
	(700+703+704+706)				
700	**DAVKI NA DOHODEK IN DOBIČEK**	**11.345.909,00**	**12.049.451,00**	**13.129.185,00**	**109,0**
7000	*Dohodnina - odstopljeni vir občinam*	*11.345.909,00*	*12.049.451,00*	*13.129.185,00*	*109,0*
703	**DAVKI NA PREMOŽENJE**	**1.300.168,64**	**1.409.934,17**	**1.894.500,00**	**134,4**
7030	*Davki na nepremičnine*				
	Davek od premoženja	*114.452,72*	*133.241,43*	*133.000,00*	*99,8*
	Nadom.za uporabo stavb.zemljišča	*944.999,34*	*996.733,39*	*1.400.000,00*	*140,5*
7031	*Davek od premož.na promet plovnih objektov*	*762,92*	*688,01*	*1.500,00*	*218,0*
7032	*Davki na dediščine in darila*	*55.993,69*	*80.866,02*	*170.000,00*	*210,2*
7033	*Davki na prom.nepremičn.in fin.premož.*	*183.959,97*	*191.563,96*	*190.000,00*	*99,2*
704	**DOMAČI DAVKI NA BLAGO IN STORITVE**	**319.115,96**	**328.139,74**	**392.500,00**	**119,6**
7044	*Davki na posebne storitve*				
	Davek na dobiček od iger na srečo	*25.075,37*	*10.632,66*	*40.000,00*	*376,2*
7047	*Drugi davki na uporabo blaga ali opravlj.stor.*				
	Turistična taksa	*31.705,85*	*35.335,52*	*40.000,00*	*113,2*
	Pristojbina za vzdržev.gozdnih cest	*110.840,93*	*115.445,51*	*150.000,00*	*129,9*
	Kom.takse za taksam zavez.predmete	*2.577,04*	*875,61*	*2.500,00*	*285,5*
	Okoljska dajatev za onesnaževanje okolja	*148.916,77*	*146.963,22*	*160.000,00*	*108,9*
	zaradi odvajanja odpadnih voda				
706	**DRUGI DAVKI**	**0,00**	**2.767,41**	**0,00**	*0,0*
7060	*Drugi davki*	*0,00*	*2.767,41*		*0,0*
71	**NEDAVČNI PRIHODKI**	**1.589.470,88**	**2.154.943,97**	**2.052.231,00**	**95,2**
	(710+711+712+713+714)				
710	**UDELEŽBA NA DOBIČKU IN DOHODKI**	**1.186.310,88**	**1.262.169,61**	**1.240.354,00**	**98,3**

	OD PREMOŽENJA				
7100	*Prih.od udel.na dobičku in divid.ter presežkov*	*792,32*	*913,03*	*1.500,00*	*164,3*
	prihodkov nad odhodki				
7102	*Prihodki od obresti*	*26.230,27*	*18.952,01*	*28.000,00*	*147,7*
7103	*Prihodki od premoženja*				
	Prih.od najemnin za posl.prostore	*12.083,86*	*8.111,19*	*20.000,00*	*246,6*
	Prih.od najemnin za stanovanja	*139.323,72*	*150.346,10*	*145.000,00*	*96,4*
	Prih.od najemn.za gosp.javn.infr.-vodooskrba	*517.889,86*	*568.873,49*	*520.000,00*	*91,4*
	Prih.od najemn.za gosp.javn.infr.-odvaj.in čišč.komun.odpad.vod	*370.345,60*	*370.057,19*	*365.000,00*	*98,6*
	Prih.od najemn.za gosp.javn.infr.-ravnanje z odpadki-CeROD	*30.299,05*	*40.444,30*	*14.869,00*	*36,8*
	Prih.od najemn.za gosp.javn.infr.-ravnanje z odpadki-CERO-DBK	*0,00*	*0,00*	*17.885,00*	*0,0*
	Prih.od najemn.za gosp.javn.infr.-ravnanje z odpadki	*27.628,33*	*25.568,33*	*35.000,00*	*136,9*
	Prih.od drugih najemnin in zakupnin	*37.382,92*	*56.233,24*	*66.000,00*	*117,4*
	Prih.iz naslova podelj.koncesij	*24.334,95*	*22.585,83*	*27.100,00*	*120,0*
711	**TAKSE IN PRISTOJBINE**	**26.481,94**	**32.352,81**	**35.000,00**	**108,2**
7111	*Upravne takse*	*26.481,94*	*32.352,81*	*35.000,00*	*108,2*
712	**DENARNE KAZNI**	**58.899,38**	**96.563,61**	**115.000,00**	**119,1**
7120	*Globe in druge denarne kazni*				
	Kršitve predpisov občine	*43.807,01*	*84.296,39*	*85.000,00*	*100,8*
	Nadom.za degradacijo in uzurp.prostora	*15.092,37*	*12.267,22*	*30.000,00*	*244,6*
713	**PRIHODKI OD PRODAJE BLAGA IN STOR.**	**13.436,45**	**63,62**	**10.000,00**	**15718,3**
7130	*Drugi prih.od prodaje*	*13.436,45*	*63,62*	*10.000,00*	*15718,3*
714	**DRUGI NEDAVČNI PRIHODKI**	**304.342,23**	**763.794,32**	**651.877,00**	**85,4**
7141	*Drugi nedavčni prihodki*				
	- doplač.v domove starejših občanov	*26.409,53*	*9.667,39*	*20.000,00*	*206,9*
	- prih.od komunalnih prispevkov	*196.114,66*	*145.015,02*	*450.000,00*	*310,3*
	- taksa za obremenit.obč.cest	*54,00*	*146,00*	*500,00*	*342,5*
	- prisp.krajanov za invest.na podr.cestne in komun.infr.	*13.700,00*	*15.200,00*	*5.000,00*	*32,9*
	- prih.poslovnega sektorja za ureditev neprometne signalizacije	*0,00*	*990,85*	*500,00*	*50,5*
	- lastna sredstva KS	*39.602,55*	*19.791,72*	*77.477,00*	*391,5*
	-Nosilci skupnega načtra, po Uredbi o zmanjšanju vplivov nekaterih plastičnih proizvodov na okolje (SUP direktiva EU)	*0,00*	*0,00*	*5.000,00*	*0,0*
	-ZD Črnomelj - dozidava ZD Črnomelj (urgenca in laboratorij)	*0,00*	*500.000,00*	*0,00*	*0,0*
	714104 - Komunala Črnomelj - prihodki iz naslova električne energije	*0,00*	*0,00*	*40.000,00*	*0,0*
	-ZD Črnomelj - Nakup vozila urg. zdravnika za ZD Črnomelj	*0,00*	*0,00*	*15.400,00*	*0,0*
	- drugi nedavčni prihodki	*28.461,49*	*72.153,44*	*38.000,00*	*52,7*
72	**KAPITALSKI PRIHODKI (720+722)**	**362.747,28**	**130.991,82**	**1.051.400,00**	**802,7**
720	**PRIHODKI OD PRODAJE OSN.SREDSTEV**	**98.200,00**	**57.000,00**	**610.400,00**	**1070,9**

7200	*Prihodki od prod.zgradb, prostorov in stanovanj*	*98.200,00*	*57.000,00*	*610.400,00*	*1070,9*
722	**PRIH.OD PRODAJE ZEMLJIŠČ IN**				
	NEMATERIALNEGA PREMOŽENJA	**264.547,28**	**73.991,82**	**441.000,00**	**596,0**
7220	*Prihodki od prodaje kmet.zemljišč*	*173.959,45*	*23.810,00*	*200.000,00*	*840,0*
7221	*Prihodki od prodaje stavbnih zemljišč*	*90.129,24*	*50.181,82*	*160.000,00*	*318,8*
7222	*Prihodki od prodaje prem.pravic in drugih neopredmetenih dolgoročnih sredstev*	*458,59*	*0,00*	*81.000,00*	*0,0*
73	**PREJETE DONACIJE**	**10.000,00**	**20.000,00**	**40.000,00**	**200,0**
730	**PREJETE DONACIJE IZ DOMAČIH VIROV**	**10.000,00**	**20.000,00**	**40.000,00**	**200,0**
7301	*KS GRIBLJE - prej.donacije in darila od damačih fizičnih oseb*	*10.000,00*	*20.000,00*	*40.000,00*	*200,0*
74	**TRANSFERNI PRIHODKI (740 + 741)**	**5.641.988,02**	**3.990.238,90**	**8.977.196,00**	**225,0**
740	**TRANSF.PRIH.IZ DRUGIH JAVNOF.INST.**	**4.947.801,09**	**3.180.620,93**	**6.842.426,00**	**215,1**
7400	*Prejeta sredstva iz državnega proračuna*	*4.899.105,12*	*3.094.627,47*	*5.099.542,00*	*164,8*
740001	*Prej.sred.iz držav.prorač.za investicije*	*2.776.170,14*	*756.548,91*	*2.088.612,00*	*276,1*
	Fundacija za šport - Sanac. pomožnega nogometnega objekta na stadionu ŠRC Loka	*0,00*	*0,00*	*31.147,00*	*0,0*
	Fundacija za šport - Notranji plezalni balvan v Občini Črnomelj	*0,00*	*0,00*	*34.929,00*	*0,0*
	Ministrstvo za kulturo - Obnova Spominske hiše Otona Župančiča: Župančičev svet	*0,00*	*0,00*	*61.731,00*	*0,0*
	Ministrstvo za kohezijo in reg razvoj - Sanacija JP 55411 RN Drenovec	*0,00*	*50.000,00*	*0,00*	*0,0*
	UNKIZ -Dozidava ZD Črnomelj (urgenca in laboratorij) - primarij	*0,00*	*0,00*	*1.446.960,00*	*0,0*
	UNKIZ-Dozidava ZD Črnomelj (urgenca in laboratorij) - SUC	*0*	*0,00*	*234.460,00*	*0,0*
	Ministrstvo za gospodarstvo, turizem in šport -Izgradnja vadbenega parka pri OŠ VINICA	*0,00*	*0,00*	*50.000,00*	*0,0*
	Min.za vzgojo in izobraževanje- obnova in dograditev OŠ Dragatuš	*400.432,61*	*574.615,00*	*0,00*	*0,0*
	Min.za okolje in prostor - Občinska celost. prom. strategija občine Črnomelj	*0,00*	*4.200,00*	*0,00*	*0,0*
	Min.za okolje, podnebje in energijo - Nakup električnega vozila za potr. prevoz. po Črnomlju	*0,00*	*0,00*	*38.400,00*	*0,0*
	Ministrstvo za naravne vire in prostor - Evidence stavbnih zemljišč in razvojne stopnje nepozidanih stavbnih zemljišč	*0,00*	*0,00*	*46.592,00*	*0,0*
	AKTRP -projekt Zeleni KM	*0,00*	*0,00*	*66.643,00*	*0,0*
	Požarna taksa	*73.745,11*	*77.733,91*	*77.750,00*	*100,0*
740004	*Druga prej.sred.iz drž.prorač.za tekočo por.*	*739.337,98*	*853.023,56*	*1.364.946,00*	*160,0*
	Min.za okolje in prostor-priprava in akt. ETM	*15.000,00*	*0,00*	*7.000,00*	*0,0*
	Min.za javno upr.-sof.skupnega organa	*17.641,09*	*26.543,78*	*57.462,00*	*216,5*
	MNZ - ured.infrastrukture zaradi varovanja meje	*96.455,26*	*98.028,89*	*100.000,00*	*102,0*

	Urad Vlade RS za osk.in integr.migrantov	*681,36*	*407,14*	*1.000,00*	*245,6*
	Urad RS za narodnosti - sof.ures.pravic stalno naseljene romske skupnosti	*397.107,00*	*421.731,00*	*608.811,00*	*144,4*
	Druga prej.sred.iz drž.prorač.za tekočo por.	*96.570,27*	*306.312,75*	*375.000,00*	*144,4*
	Dodatna sredstva za zmanjševanje objektivnih razlik občin	*0,00*	*0,00*	*215.673,00*	*0,0*
740019	*Prej.sred.iz državv.proračuna za uravnoteženje razvitosti občin*	*1.383.597,00*	*1.485.055,00*	*1.645.984,00*	*110,8*
7401	*Prejeta sred.iz občinskih proračunov*	*48.695,97*	*85.993,46*	*5.300,00*	*6,2*
	Obč.Semič,Metlika - SOU ODBK (MS)	*7.609,35*	*10.045,87*	*5.300,00*	*52,8*
	Obč.Semič - sofinanc.ureditve prostorov za OŠ MŠN	*10.000,00*	*2.344,27*	*0,00*	*0,0*
	Obč.Metlika - sofinanc.ureditve prostorov za OŠ MŠN	*27.558,78*	*5.860,32*	*0,00*	*0,0*
	Obč.Semič - dozidava ZD Črnomelj (urgenca in laboratorij)	*0,00*	*67.743,00*	*0,00*	*0,0*
7403	*Prejeta sredstva iz javnih skladov za investicije*	*0*	*0,00*	*1.737.584,00*	*0,0*
	Eko sklad j.s. - dozidava ZD Črnomelj-urgenca in laboratorij	*0,00*	*0,00*	*328.724,00*	*0,0*
	Eko sklad j.s. - Nadomestna gradnja OŠ Loka	*0,00*	*0,00*	*1.408.860,00*	*0,0*
741	**PREJETA SRED. IZ DRŽAVN.PRORAČUNA IZ SREDSTEV PRORAČUNA**	**694.186,93**	**809.617,97**	**2.134.770,00**	**263,7**
7411	*Prejeta sred. iz državn.prorač.iz sredstev prorač.EU za izvajanje kmet.in ribiške*	*16.897,60*	*0,00*	*16.661,00*	*0,0*
	- projekt Zeleni KM	*0,00*	*0,00*	*16.661,00*	*0,0*
7412	*Prejeta sred. iz državn.prorač.iz sredstev prorač.EU iz strukt.skladov*	*0,00*	*0,00*	*0,00*	*0,0*
7413	*Prejeta sred.iz državn.proračuna iz sred. prorač.EU za kohezijsko politiko*	*0,00*	*23.800,00*	*369.694,00*	*1553,3*
	- Občinska celostna prometna strategija občine Črnomelj	*0,00*	*23.800,00*	*0,00*	*0,0*
	- Projekt "Barja in mokrotni travniki"	*0,00*	*0,00*	*30.465,00*	*0,0*
	- Zmanjšanje vodnih izgub na VS Črnomelj	*0,00*	*0,00*	*339.229,00*	*0,0*
7416	*Druga prej.sredstva iz državnega proračuna iz sredstev proračuna EU*	*677.289,33*	*785.817,97*	*1.748.415,00*	*222,5*
	- Branilci krone in meja	*284.464,17*	*634.475,46*	*0,00*	*0,0*
	- Turistična infrastruktura	*152.112,58*	*112.235,73*	*0,00*	*0,0*
	- Nakup vozila urg. zdravnika za ZD Črnomelj (EU sredstva - Sklad NOO)	*0,00*	*0,00*	*70.000,00*	*0,0*
	- Dozidava ZD Črnomelj (urgenca in laboratorij) - SUC (EU sredstva ESRR)	*240.712,58*	*0,00*	*1.328.607,00*	*0,0*
	-Ministrstvo za naravne vire in prostor - izvedba tehnične posodobitve PIA	*0,00*	*39.106,78*	*0,00*	*0,0*
	- Obnova Spominske hiše Otona Župančiča: Župančičev svet	*0,00*	*0,00*	*349.808,00*	0,0

PRORAČUN OBČINE ČRNOMELJ ZA LETO 2026

II. POSEBNI DEL

Odhodki in drugi izdatki proračuna občine Črnomelj za leto 2026 po proračunskih uporabnikih

A. Bilanca odhodkov

1000 - Občinski svet ***v EUR***

PU/PPP/GPR/PPR/PP/K6		REALIZACIJA 2024 (1)	OCENJENA REALIZACIJA 2025 (2)	PRORAČUN 2026 (3)	Indeks (3)/(2)
1000	**Občinski svet**	**86.687,11**	**97.574,04**	**299.408,00**	**306,9**
01	**POLITIČNI SISTEM**	**56.907,81**	**63.412,67**	**249.706,00**	**393,8**
0101	**Politični sistem**	**56.907,81**	**63.412,67**	**249.706,00**	**393,8**
01019001	***Dejavnost občinskega sveta***	***56.907,81***	***63.412,67***	***144.206,00***	***227,4***
0100101	*Plač.za nepoklicno opravljanje funkcije*	*28.306,92*	*30.465,94*	*33.200,00*	*109,0*
402905	Sejnine in pripadajoča povračila stroškov	28.306,92	30.465,94	33.200,00	109,0
0100102	*Izdatki za reprezentanco*	*899,11*	*776,65*	*1.000,00*	*128,8*
402009	Reprezentanca	899,11	776,65	1.000,00	128,8
0100103	*Drugi operativni odhodki*	*1.936,30*	*0,00*	*500,00*	*---*
402999	Drugi operativni odhodki	1.936,30	0,00	500,00	---
0100104	*Izobraževanje članov OS*	*0,00*	*0,00*	*500,00*	*---*
402999	Drugi operativni odhodki	0,00	0,00	500,00	---
0100202	*OS - Nakup strojne računalniške opreme*	*0,00*	*0,00*	*18.000,00*	*---*
420202	Nakup strojne računalniške opreme	0,00	0,00	18.000,00	---
0100302	*Sejnine udeležencem odborov*	*6.095,47*	*4.927,47*	*5.000,00*	*101,5*
402905	Sejnine in pripadajoča povračila stroškov	6.095,47	4.927,47	5.000,00	101,5
0100303	*Prejemki zunanjih sodelavcev*	*6.164,01*	*13.736,61*	*14.000,00*	*101,9*
402938	Stroški zunanjih sodelavcev	6.164,01	13.736,61	14.000,00	101,9

1000 - Občinski svet *v EUR*

PU/PPP/GPR/PPR/PP/K6	REALIZACIJA 2024 (1)	OCENJENA REALIZACIJA 2025 (2)	PRORAČUN 2026 (3)	Indeks (3)/(2)
0100401 Prejemki zunanjih sodelavcev	*0,00*	*0,00*	*38.000,00*	*---*
402938 Stroški zunanjih sodelavcev	0,00	0,00	38.000,00	---
0100402 Posebna volilna komisija (romski predstavnik)	*0,00*	*0,00*	*15.600,00*	*---*
402938 Stroški zunanjih sodelavcev	0,00	0,00	15.600,00	---
0100601 Povrnitev stroškov volilne kampanje	*0,00*	*0,00*	*4.900,00*	*---*
412000 Tekoči transferi nepridobitnim organizacijam in ustanovam	0,00	0,00	4.900,00	---
0100602 Financiranje političnih strank	*13.506,00*	*13.506,00*	*13.506,00*	*100,0*
412000 Tekoči transferi nepridobitnim organizacijam in ustanovam	13.506,00	13.506,00	13.506,00	100,0
01019002 Izvedba in nadzor volitev in referendumov	***0,00***	***0,00***	***105.500,00***	***---***
0100701 Drugi splošni material in storitve	*0,00*	*0,00*	*49.000,00*	*---*
402099 Drugi splošni material in storitve	0,00	0,00	49.000,00	---
0100702 Najemnine prostorov za izvedbo volitev	*0,00*	*0,00*	*7.700,00*	*---*
402603 Najemnine in zakupnine za druge objekte	0,00	0,00	7.700,00	---
0100703 Izplačila članom volilnih odborov	*0,00*	*0,00*	*46.200,00*	*---*
402999 Drugi operativni odhodki	0,00	0,00	46.200,00	---
0100704 Izdatki za reprezentanco - volitve	*0,00*	*0,00*	*2.600,00*	*---*
402009 Reprezentanca	0,00	0,00	2.600,00	---
03 ZUNANJA POLITIKA IN MEDNARODNA POMOČ	**5.559,40**	**4.735,90**	**11.200,00**	**236,5**
0302 Mednarodno sodelovanje in udeležba	**5.559,40**	**4.735,90**	**11.200,00**	**236,5**
03029001 Članarine mednarodnim organizacijam	***4.200,00***	***2.800,00***	***4.200,00***	***150,0***
030010 Članarina Evr.zdr.za teritorialno sodelovanje (EZTZ)	*4.200,00*	*2.800,00*	*4.200,00*	*150,0*
402921 Članarine v mednarodnih organizacijah	4.200,00	2.800,00	4.200,00	150,0

1000 - Občinski svet *v EUR*

PU/PPP/GPR/PPR/PP/K6	REALIZACIJA 2024 (1)	OCENJENA REALIZACIJA 2025 (2)	PRORAČUN 2026 (3)	Indeks (3)/(2)
03029002 Mednarodno sodelovanje občin	***1.359,40***	***1.935,90***	***7.000,00***	***361,6***
0300201 Mednarodno sodelovanje	*1.359,40*	*1.935,90*	*7.000,00*	*361,6*
402999 Drugi operativni odhodki	1.359,40	1.935,90	7.000,00	361,6
04 SKUPNE ADMINISTRATIVNE SLUŽBE IN SPLOŠNE JAVNE STORITVE	**21.084,23**	**26.073,89**	**35.150,00**	**134,8**
0403 Druge skupne administrativne službe	**21.084,23**	**26.073,89**	**35.150,00**	**134,8**
04039001 Obveščanje domače in tuje javnosti	***11.289,15***	***8.528,25***	***16.000,00***	***187,6***
0400401 Objava občinskih predpisov	*7.046,36*	*4.685,30*	*8.500,00*	*181,4*
402006 Oglaševalske storitve in objave	7.046,36	4.685,30	8.500,00	181,4
0400601 Video in foto produkcija	*1.700,00*	*900,00*	*4.000,00*	*444,4*
402999 Drugi operativni odhodki	1.700,00	900,00	4.000,00	444,4
0400701 Vzdr.spletnih strani	*2.542,79*	*2.942,95*	*3.500,00*	*118,9*
402999 Drugi operativni odhodki	2.542,79	2.942,95	3.500,00	118,9
04039002 Izvedba protokolarnih dogodkov	***9.795,08***	***17.545,64***	***19.150,00***	***109,1***
0400901 Občinski praznik in SNOS	*9.177,60*	*16.308,40*	*16.150,00*	*99,0*
402999 Drugi operativni odhodki	9.177,60	16.308,40	16.150,00	99,0
0400902 Plakete in priznanja	*617,48*	*1.237,24*	*3.000,00*	*242,5*
402999 Drugi operativni odhodki	617,48	1.237,24	3.000,00	242,5
06 LOKALNA SAMOUPRAVA	**3.135,67**	**3.351,58**	**3.352,00**	**100,0**
0601 Delovanje na področju lokalne samouprave ter koordinacija vladne in lokalne ravni	**3.135,67**	**3.351,58**	**3.352,00**	**100,0**
06019002 Nacionalno združenje lokalnih skupnosti	***3.135,67***	***3.351,58***	***3.352,00***	***100,0***
0600301 Članarina	*3.135,67*	*3.351,58*	*3.352,00*	*100,0*
402922 Članarine v domačih neprofitnih institucijah	3.135,67	3.351,58	3.352,00	100,0

A. Bilanca odhodkov

1000 - Občinski svet *v EUR*

PU/PPP/GPR/PPR/PP/K6	REALIZACIJA 2024 (1)	OCENJENA REALIZACIJA 2025 (2)	PRORAČUN 2026 (3)	Indeks (3)/(2)

A. Bilanca odhodkov

2000 - Nadzorni odbor *v EUR*

PU/PPP/GPR/PPR/PP/K6		REALIZACIJA 2024 (1)	OCENJENA REALIZACIJA 2025 (2)	PRORAČUN 2026 (3)	Indeks (3)/(2)
2000	**Nadzorni odbor**	**6.685,67**	**10.798,72**	**10.000,00**	**92,6**
02	**EKONOMSKA IN FISKALNA ADMINISTRACIJA**	**6.685,67**	**10.798,72**	**10.000,00**	**92,6**
0203	**Fiskalni nadzor**	**6.685,67**	**10.798,72**	**10.000,00**	**92,6**
02039001	***Dejavnost nadzornega odbora***	***6.685,67***	***10.798,72***	***10.000,00***	***92,6***
0200401	*Revizorske storitve*	*0,00*	*5.490,00*	*4.000,00*	*72,9*
402008	Računovodske, revizorske in svetovalne storitve	0,00	5.490,00	4.000,00	72,9
0200402	*Nadomest. za nepoklicno opravljanje funkcije - NO*	*6.685,67*	*5.308,72*	*6.000,00*	*113,0*
402999	Drugi operativni odhodki	6.685,67	5.308,72	6.000,00	113,0

3000 - Župan *v EUR*

PU/PPP/GPR/PPR/PP/K6		REALIZACIJA 2024 (1)	OCENJENA REALIZACIJA 2025 (2)	PRORAČUN 2026 (3)	Indeks (3)/(2)
3000	**Župan**	**152.820,38**	**177.158,59**	**229.974,00**	**129,8**
01	**POLITIČNI SISTEM**	**114.520,38**	**132.558,59**	**149.974,00**	**113,1**
0101	**Politični sistem**	**114.520,38**	**132.558,59**	**149.974,00**	**113,1**
01019003	***Dejavnost župana in podžupanov***	***114.520,38***	***132.558,59***	***149.974,00***	***113,1***
0101001	*Osnovne plače*	*42.811,60*	*46.881,18*	*50.000,00*	*106,7*
400000	Osnovne plače	42.811,60	46.881,18	50.000,00	106,7
0101002	*Regres za letni dopust*	*1.253,90*	*1.341,61*	*1.405,00*	*104,7*
400100	Regres za letni dopust	1.253,90	1.341,61	1.405,00	104,7
0101003	*Povračilo str. prehrane med delom*	*1.321,05*	*1.419,25*	*1.800,00*	*126,8*
400202	Povračilo stroškov prehrane med delom	1.321,05	1.419,25	1.800,00	126,8
0101005	*Prispevek za pokojninsko in invalidsko zavarovanje*	*2.878,88*	*3.166,93*	*4.950,00*	*156,3*
401001	Prispevek za pokojninsko in invalidsko zavarovanje	2.878,88	3.166,93	4.950,00	156,3
0101006	*Prispevek za obvezno zdravstveno zavarovanje*	*3.018,91*	*3.321,70*	*3.670,00*	*110,5*
401100	Prispevek za obvezno zdravstveno zavarovanje	3.018,91	3.321,70	3.670,00	110,5
0101007	*Prispevek za poškodbe pri delu in poklicne bolezni*	*245,08*	*269,62*	*297,00*	*110,2*
401101	Prispevek za poškodbe pri delu in poklicne bolezni	245,08	269,62	297,00	110,2
0101008	*Prispevek za zaposlovanje*	*27,75*	*30,53*	*33,00*	*108,1*
401200	Prispevek za zaposlovanje	27,75	30,53	33,00	108,1
0101009	*Prispevek za starševsko varstvo*	*46,24*	*50,87*	*56,00*	*110,1*
401300	Prispevek za starševsko varstvo	46,24	50,87	56,00	110,1
0101010	*Premije kolektivnega dod.pokojn.zavarovanja*	*460,05*	*491,17*	*515,00*	*104,9*
401500	Premije kolektivnega dodatnega pokojninskega zavarovanja na podlagi ZKDPZJU	460,05	491,17	515,00	104,9
0101011	*Plačilo za nepokl.opravlj.funkcije župana in podžupanov*	*30.670,20*	*39.067,27*	*40.000,00*	*102,4*
402999	Drugi operativni odhodki	30.670,20	39.067,27	40.000,00	102,4

3000 - Župan ***v EUR***

PU/PPP/GPR/PPR/PP/K6	REALIZACIJA 2024 (1)	OCENJENA REALIZACIJA 2025 (2)	PRORAČUN 2026 (3)	Indeks (3)/(2)
0101012 Dodatek na delovno dobo	*3.427,61*	*3.990,00*	*6.000,00*	*150,4*
400001 Dodatek za delovno dobo in dodatek za stalnost	3.427,61	3.990,00	6.000,00	150,4
0101015 Solidarnostna pomoč	*0,00*	*0,00*	*710,00*	*---*
400902 Solidarnostne pomoči	0,00	0,00	710,00	---
0101017 Prisp.za dolgoraj.oskrbo	*0,00*	*214,11*	*560,00*	*261,6*
401400 Prispevek za dolgotrajno oskrbo	0,00	214,11	560,00	261,6
0101101 Izdatki za reprezentanco	*17.020,07*	*19.545,49*	*24.978,00*	*127,8*
402009 Reprezentanca	17.020,07	19.545,49	24.978,00	127,8
0101102 Dnevnice za službena potovanja v državi	*57,81*	*107,42*	*500,00*	*465,5*
402400 Dnevnice za službena potovanja v državi	57,81	107,42	500,00	465,5
0101103 Stroški prevoza v državi	*5.226,24*	*6.844,31*	*6.000,00*	*87,7*
402402 Stroški prevoza v državi	5.226,24	6.844,31	6.000,00	87,7
0101104 Drugi izdatki za službena potovanja	*1.277,44*	*143,13*	*1.000,00*	*698,7*
402499 Drugi stroški službenih potovanj	1.277,44	143,13	1.000,00	698,7
0101106 Dnevnice za službena potovanja v tujini	*294,05*	*236,56*	*1.000,00*	*422,7*
402403 Dnevnice za službena potovanja v tujini	294,05	236,56	1.000,00	422,7
0101107 Hotelske storitve v državi	*0,00*	*0,00*	*500,00*	*---*
402401 Hotelske in restavracijske storitve v državi	0,00	0,00	500,00	---
0101201 Stroški oglaševalskih storitev	*4.483,50*	*5.437,44*	*6.000,00*	*110,4*
402006 Oglaševalske storitve in objave	4.483,50	5.437,44	6.000,00	110,4

A. Bilanca odhodkov

3000 - Župan ***v EUR***

PU/PPP/GPR/PPR/PP/K6		REALIZACIJA 2024 (1)	OCENJENA REALIZACIJA 2025 (2)	PRORAČUN 2026 (3)	Indeks (3)/(2)
04	**SKUPNE ADMINISTRATIVNE SLUŽBE IN SPLOŠNE JAVNE STORITVE**	**38.300,00**	**44.600,00**	**80.000,00**	**179,4**
0403	**Druge skupne administrativne službe**	**38.300,00**	**44.600,00**	**80.000,00**	**179,4**
04039002	***Izvedba protokolarnih dogodkov***	***38.300,00***	***44.600,00***	***80.000,00***	***179,4***
0400801	*Pokroviteljstva občine*	*38.300,00*	*44.600,00*	*80.000,00*	*179,4*
412000	Tekoči transferi nepridobitnim organizacijam in ustanovam	38.300,00	44.600,00	80.000,00	179,4

4000 - Občinska uprava *v EUR*

PU/PPP/GPR/PPR/PP/K6	REALIZACIJA 2024 (1)	OCENJENA REALIZACIJA 2025 (2)	PRORAČUN 2026 (3)	Indeks (3)/(2)
4000 Občinska uprava	**21.449.699,34**	**21.960.388,55**	**29.396.564,00**	**133,9**
02 EKONOMSKA IN FISKALNA ADMINISTRACIJA	**38.674,70**	**44.815,19**	**79.427,00**	**177,2**
0202 Urejanje na področju fiskalne politike	**38.674,70**	**44.815,19**	**79.427,00**	**177,2**
02029001 Urejanje na področju fiskalne politike	***38.674,70***	***44.815,19***	***79.427,00***	***177,2***
0200201 Plačilo storitev organizac. pooblašč. za plačilni promet	*508,30*	*588,50*	*601,00*	*102,1*
402930 Stroški storitev organizacijam, pooblaščenim za plačilni promet	508,30	588,50	601,00	102,1
0200202 Plačilo bančnih storitev	*269,16*	*354,34*	*470,00*	*132,6*
402931 Stroški bančnih storitev	269,16	354,34	470,00	132,6
0200301 Stroški zbrane takse-odlaganje odpadkov	*0,00*	*0,00*	*1.000,00*	*---*
402999 Drugi operativni odhodki	0,00	0,00	1.000,00	---
0200302 Stroški zbrane takse - odpadne vode	*0,00*	*0,00*	*1.000,00*	*---*
402999 Drugi operativni odhodki	0,00	0,00	1.000,00	---
0200303 Stroški izdaje proj.pogojev in soglasij	*20.332,94*	*23.599,83*	*43.162,00*	*182,9*
402999 Drugi operativni odhodki	20.332,94	23.599,83	43.162,00	182,9
0200305 Vračila preveč vplač.dajatev	*382,90*	*548,10*	*850,00*	*155,1*
402999 Drugi operativni odhodki	382,90	548,10	850,00	155,1
0200306 Vodenje evidenc komunalne infrastrukture	*17.181,40*	*19.724,42*	*32.344,00*	*164,0*
402999 Drugi operativni odhodki	17.181,40	19.724,42	32.344,00	164,0
04 SKUPNE ADMINISTRATIVNE SLUŽBE IN SPLOŠNE JAVNE STORITVE	**14.940,93**	**41.361,16**	**35.000,00**	**84,6**
0403 Druge skupne administrativne službe	**14.940,93**	**41.361,16**	**35.000,00**	**84,6**
04039003 Razpolaganje in upravljanje z občinskim premoženjem	***14.940,93***	***41.361,16***	***35.000,00***	***84,6***
0401201 Sodni stroški, stor. odvetnikov,notarjev in drugo	*14.940,93*	*9.054,08*	*35.000,00*	*386,6*
402920 Sodni stroški, storitve odvetnikov, sodnih izvedencev, tolmačev, notarjev in drugih	14.940,93	9.054,08	35.000,00	386,6

4000 - Občinska uprava *v EUR*

PU/PPP/GPR/PPR/PP/K6	REALIZACIJA 2024 (1)	OCENJENA REALIZACIJA 2025 (2)	PRORAČUN 2026 (3)	Indeks (3)/(2)
0401403 Projektiranje sončnih elektrarn na strehah objektov v lasti Občine Črnomelj	*0,00*	*17.240,08*	*0,00*	*0,0*
420804 Načrti in druga projektna dokumentacija	0,00	17.240,08	0,00	0,0
0401404 Pl.dr.stor.in dok.-Sončne elektr.na strehah obj. v lasti Občine Črnomelj	*0,00*	*15.067,00*	*0,00*	*0,0*
420899 Plačila drugih storitev in dokumentacije	0,00	15.067,00	0,00	0,0
06 LOKALNA SAMOUPRAVA	**2.064.121,62**	**2.297.963,58**	**2.794.437,00**	**121,6**
0603 Dejavnost občinske uprave	**2.064.121,62**	**2.297.963,58**	**2.794.437,00**	**121,6**
06039001 Administracija občinske uprave	***2.012.708,27***	***2.249.453,70***	***2.638.607,00***	***117,3***
0600701 Osnovne plače	*944.248,98*	*1.036.626,38*	*1.115.000,00*	*107,6*
400000 Osnovne plače	944.248,98	1.036.626,38	1.115.000,00	107,6
0600702 Dodatek na delovno dobo	*52.464,69*	*59.310,07*	*85.000,00*	*143,3*
400001 Dodatek za delovno dobo in dodatek za stalnost	52.464,69	59.310,07	85.000,00	143,3
0600703 Regres za letni dopust	*41.796,66*	*46.173,72*	*50.580,00*	*109,5*
400100 Regres za letni dopust	41.796,66	46.173,72	50.580,00	109,5
0600704 Povračilo stroškov prehrane med delom	*45.108,29*	*48.341,19*	*50.000,00*	*103,4*
400202 Povračilo stroškov prehrane med delom	45.108,29	48.341,19	50.000,00	103,4
0600705 Povračilo stroškov prevoza na delo in iz dela	*9.319,70*	*9.413,18*	*10.000,00*	*106,2*
400203 Povračilo stroškov prevoza na delo in iz dela	9.319,70	9.413,18	10.000,00	106,2
0600708 Jubilejne nagrade	*2.088,81*	*1.951,12*	*2.005,00*	*102,8*
400900 Jubilejne nagrade	2.088,81	1.951,12	2.005,00	102,8
0600709 Prispevek za pokojninsko in invalidsko zavarovanje	*87.314,94*	*95.492,49*	*110.940,00*	*116,2*
401001 Prispevek za pokojninsko in invalidsko zavarovanje	87.314,94	95.492,49	110.940,00	116,2
0600710 Prispevek za obvezno zdravstveno zavarovanje	*66.835,26*	*73.544,35*	*82.230,00*	*111,8*
401100 Prispevek za obvezno zdravstveno zavarovanje	66.835,26	73.544,35	82.230,00	111,8

4000 - Občinska uprava ***v EUR***

PU/PPP/GPR/PPR/PP/K6	REALIZACIJA 2024 (1)	OCENJENA REALIZACIJA 2025 (2)	PRORAČUN 2026 (3)	Indeks (3)/(2)
0600711 Prispevek za poškodbe pri delu in poklicne bolezni	*5.399,80*	*5.941,82*	*6.650,00*	*111,9*
401101 Prispevek za poškodbe pri delu in poklicne bolezni	5.399,80	5.941,82	6.650,00	111,9
0600712 Prispevek za zaposlovanje	*611,35*	*672,67*	*750,00*	*111,5*
401200 Prispevek za zaposlovanje	611,35	672,67	750,00	111,5
0600713 Prispevek za starševsko varstvo	*1.018,85*	*1.121,10*	*1.260,00*	*112,4*
401300 Prispevek za starševsko varstvo	1.018,85	1.121,10	1.260,00	112,4
0600714 Premije kolektivnega dod.pokojn.zavarovanja	*16.018,71*	*17.679,59*	*19.200,00*	*108,6*
401500 Premije kolektivnega dodatnega pokojninskega zavarovanja na podlagi ZKDPZJU	16.018,71	17.679,59	19.200,00	108,6
0600715 Solidarnostne pomoči	*0,00*	*0,00*	*1.458,00*	*---*
400902 Solidarnostne pomoči	0,00	0,00	1.458,00	---
0600727 Položajni dodatek	*2.974,50*	*3.175,66*	*3.800,00*	*119,7*
400003 Položajni dodatek	2.974,50	3.175,66	3.800,00	119,7
0600728 Drugi dodatki	*373,56*	*795,86*	*1.000,00*	*125,7*
400004 Drugi dodatki	373,56	795,86	1.000,00	125,7
0600750 Odpravnina	*0,00*	*0,00*	*17.600,00*	*---*
400901 Odpravnine	0,00	0,00	17.600,00	---
0600753 Sredstva za redno delovno uspešnost	*18.768,14*	*20.663,81*	*46.800,00*	*226,5*
400301 Sredstva za redno delovno uspešnost	18.768,14	20.663,81	46.800,00	226,5
0600754 Sredstva za nadurno delo	*0,00*	*0,00*	*2.000,00*	*---*
400400 Sredstva za nadurno delo	0,00	0,00	2.000,00	---
0600755 Prisp.za dolgotraj.oskrbo	*0,00*	*4.668,07*	*12.540,00*	*268,6*
401400 Prispevek za dolgotrajno oskrbo	0,00	4.668,07	12.540,00	268,6
0600901 Pisarniški material in storitve	*4.513,45*	*7.771,06*	*8.000,00*	*103,0*
402000 Pisarniški material in storitve	4.513,45	7.771,06	8.000,00	103,0

4000 - Občinska uprava ***v EUR***

PU/PPP/GPR/PPR/PP/K6	REALIZACIJA 2024 (1)	OCENJENA REALIZACIJA 2025 (2)	PRORAČUN 2026 (3)	Indeks (3)/(2)
06009010 Plačilo udeležbe na doseženih prihrankih	*22.254,40*	*23.925,54*	*23.930,00*	*100,0*
402199 Drugi posebni materiali in storitve	22.254,40	23.925,54	23.930,00	100,0
0600902 Čistilni material in storitve	*21.701,72*	*24.844,69*	*26.000,00*	*104,7*
402001 Čistilni material in storitve	21.701,72	24.844,69	26.000,00	104,7
0600903 Storitve varovnja zgradb in prostorov	*38.231,47*	*48.412,52*	*70.349,00*	*145,3*
402002 Storitve varovanja zgradb in prostorov	38.231,47	48.412,52	70.349,00	145,3
0600904 Založniške in tiskarske storitve	*1.210,04*	*1.928,38*	*3.000,00*	*155,6*
402003 Založniške in tiskarske storitve ter stroški fotokopiranja	1.210,04	1.928,38	3.000,00	155,6
0600905 Časopisi, revije, knjige in strok.literatura	*7.330,66*	*8.093,13*	*8.800,00*	*108,7*
402004 Časopisi, revije, knjige in strokovna literatura	7.330,66	8.093,13	8.800,00	108,7
06009050 Objave v medijih	*3.838,22*	*5.255,87*	*5.500,00*	*104,6*
402006 Oglaševalske storitve in objave	3.838,22	5.255,87	5.500,00	104,6
0600906 Drugi splošni material in storitve	*10.072,97*	*8.307,41*	*17.000,00*	*204,6*
402099 Drugi splošni material in storitve	10.072,97	8.307,41	17.000,00	204,6
0600907 Električna energija	*12.093,75*	*10.373,26*	*16.000,00*	*154,2*
402200 Električna energija	12.093,75	10.373,26	16.000,00	154,2
0600908 Stroški ogrevanja	*7.667,76*	*9.504,38*	*11.000,00*	*115,7*
402201 Poraba kuriv in stroški ogrevanja	7.667,76	9.504,38	11.000,00	115,7
0600909 Voda in komunalne storitve	*1.004,78*	*1.102,26*	*2.854,00*	*258,9*
402203 Voda in komunalne storitve	1.004,78	1.102,26	2.854,00	258,9
0600910 Odvoz smeti	*0,00*	*0,00*	*500,00*	*---*
402204 Odvoz smeti	0,00	0,00	500,00	---
0600911 Telefon, teleks, faks, elektronska pošta	*16.649,34*	*17.604,19*	*18.000,00*	*102,3*
402205 Telefon, elektronska pošta	16.649,34	17.604,19	18.000,00	102,3

4000 - Občinska uprava ***v EUR***

PU/PPP/GPR/PPR/PP/K6	REALIZACIJA 2024 (1)	OCENJENA REALIZACIJA 2025 (2)	PRORAČUN 2026 (3)	Indeks (3)/(2)
0600912 Poštnina in kurirske storitve	*10.429,81*	*11.646,53*	*16.000,00*	*137,4*
402206 Poštnina in kurirske storitve	10.429,81	11.646,53	16.000,00	137,4
0600913 Druge storitve komunikacij in komunale	*243,48*	*265,59*	*300,00*	*113,0*
402299 Druge storitve komunikacij in komunale	243,48	265,59	300,00	113,0
0600914 Goriva za prevozna sredstva	*1.367,56*	*1.096,08*	*1.500,00*	*136,9*
402300 Goriva in maziva za prevozna sredstva	1.367,56	1.096,08	1.500,00	136,9
0600915 Vzdrževanje in popravila vozil	*1.331,53*	*2.012,71*	*3.500,00*	*173,9*
402301 Vzdrževanje in popravila vozil	1.331,53	2.012,71	3.500,00	173,9
0600916 Pristojbine in registracije vozil	*611,66*	*331,26*	*800,00*	*241,5*
402304 Pristojbina za registracijo vozil	611,66	331,26	800,00	241,5
0600917 Dnevnice za službena potovanja v državi	*656,81*	*752,73*	*1.000,00*	*132,9*
402400 Dnevnice za službena potovanja v državi	656,81	752,73	1.000,00	132,9
0600918 Hotelske storitve v državi	*0,00*	*119,00*	*400,00*	*336,1*
402401 Hotelske in restavracijske storitve v državi	0,00	119,00	400,00	336,1
0600919 Stroški prevozov v državi	*1.268,22*	*2.756,78*	*2.000,00*	*72,6*
402402 Stroški prevoza v državi	1.268,22	2.756,78	2.000,00	72,6
0600920 Drugi izdatki za službena potovanja	*1.989,16*	*657,39*	*2.000,00*	*304,2*
402499 Drugi stroški službenih potovanj	1.989,16	657,39	2.000,00	304,2
06009207 Plačila po podjemnih pogodbah	*2.430,74*	*2.112,82*	*2.280,00*	*107,9*
402902 Stroški podjemnih pogodb	2.430,74	2.112,82	2.280,00	107,9
0600921 Tekoče vzdrževanje poslovnih objektov in stavb	*37.758,56*	*46.270,01*	*51.808,00*	*112,0*
402500 Tekoče vzdrževanje poslovnih objektov	37.758,56	46.270,01	51.808,00	112,0
0600923 Tekoče vzdrževanje druge opreme	*10.254,17*	*15.566,78*	*16.000,00*	*102,8*
402511 Tekoče vzdrževanje druge opreme	10.254,17	15.566,78	16.000,00	102,8

4000 - Občinska uprava ***v EUR***

PU/PPP/GPR/PPR/PP/K6	REALIZACIJA 2024 (1)	OCENJENA REALIZACIJA 2025 (2)	PRORAČUN 2026 (3)	Indeks (3)/(2)
0600924 Zavarovalne premije	*55.130,23*	*57.888,89*	*77.800,00*	*134,4*
402512 Zavarovalne premije za opremo	55.130,23	57.888,89	77.800,00	134,4
0600929 Str. konferenc, seminarjev in simpozijev	*10.320,22*	*6.788,09*	*15.000,00*	*221,0*
402900 Stroški konferenc, seminarjev in simpozijev	10.320,22	6.788,09	15.000,00	221,0
0600930 Plačilo za delo preko ŠS	*4.284,35*	*6.496,33*	*6.000,00*	*92,4*
402903 Stroški dela preko študentskega servisa	4.284,35	6.496,33	6.000,00	92,4
0600931 Varstvo pri delu	*5.746,75*	*5.266,68*	*9.000,00*	*170,9*
402999 Drugi operativni odhodki	5.746,75	5.266,68	9.000,00	170,9
0600933 Drugi operativni odhodki	*294.539,34*	*266.920,84*	*315.413,00*	*118,2*
402999 Drugi operativni odhodki	294.539,34	266.920,84	315.413,00	118,2
0600934 Tekoče vzdrževanje licenčne programske opreme	*49.979,81*	*54.505,96*	*63.000,00*	*115,6*
402514 Tekoče vzdrževanje licenčne programske opreme	49.979,81	54.505,96	63.000,00	115,6
0600935 Tekoče vzdrževanje strojne računalniške opreme	*10.484,26*	*10.444,61*	*14.513,00*	*139,0*
402515 Tekoče vzdrževanje strojne računalniške opreme	10.484,26	10.444,61	14.513,00	139,0
0600936 Izdatki za strok.izobraževanje zaposlenih	*3.448,00*	*0,00*	*4.000,00*	*---*
402942 Stroški strokovnega izobraževanja zaposlenih po pogodbah o izobraževanju	3.448,00	0,00	4.000,00	---
0600963 Kazni in odškodnine	*0,00*	*0,00*	*1.000,00*	*---*
402799 Druge odškodnine in kazni	0,00	0,00	1.000,00	---
06009640 Prisp.za vzpodb.zaposlov.invalidov po ZZRI	*3.475,54*	*10.716,13*	*10.733,00*	*100,2*
402940 Prispevek za vzpodbujanje zaposlovanja invalidov	3.475,54	10.716,13	10.733,00	100,2
06009641 Dnevnice za službena potovanja v tujini	*553,35*	*926,12*	*1.500,00*	*162,0*
402403 Dnevnice za službena potovanja v tujini	553,35	926,12	1.500,00	162,0
0601001 Sredstva, prenesena drugim občinam-SOU DBK - plače in dodatki	*40.147,06*	*97.493,26*	*106.400,00*	*109,1*
413003 Sredstva, prenesena drugim občinam	40.147,06	97.493,26	106.400,00	109,1

4000 - Občinska uprava *v EUR*

PU/PPP/GPR/PPR/PP/K6	REALIZACIJA 2024 (1)	OCENJENA REALIZACIJA 2025 (2)	PRORAČUN 2026 (3)	Indeks (3)/(2)
0601002 Sredstva, prenesena drugim občinam-SOU DBK - prisp.delodajalca	*6.142,32*	*15.562,47*	*53.200,00*	*341,9*
413003 Sredstva, prenesena drugim občinam	6.142,32	15.562,47	53.200,00	341,9
0601003 Sredstva, prenesena drugim občinam-SOU DBK - mat.str.	*19.204,54*	*40.162,87*	*33.714,00*	*83,9*
413003 Sredstva, prenesena drugim občinam	19.204,54	40.162,87	33.714,00	83,9
06039002 Razpolaganje in upravljanje s premoženjem, potrebnim za delovanje občinske uprave	***51.413,35***	***48.509,88***	***155.830,00***	***321,2***
0601303 Nakup pisarniškega pohištva	*14.625,61*	*4.137,63*	*7.000,00*	*169,2*
420200 Nakup pisarniškega pohištva	14.625,61	4.137,63	7.000,00	169,2
0601305 Nakup strojne računalniške opreme	*8.507,11*	*12.293,99*	*22.330,00*	*181,6*
420202 Nakup strojne računalniške opreme	8.507,11	12.293,99	22.330,00	181,6
0601306 Nakup opreme za tiskanje in razmnoževanje	*0,00*	*0,00*	*1.000,00*	*---*
420224 Nakup opreme za tiskanje in razmnoževanje	0,00	0,00	1.000,00	---
0601307 Nakup telekomunikacijske opreme	*1.016,92*	*2,00*	*3.000,00*	*---*
420238 Nakup telekomunikacijske opreme	1.016,92	2,00	3.000,00	---
0601308 Nakup druge opreme in napeljav	*2.352,66*	*6.536,22*	*15.000,00*	*229,5*
420299 Nakup druge opreme in napeljav	2.352,66	6.536,22	15.000,00	229,5
0601309 Nakup licenčne programske opreme	*2.173,55*	*5.545,39*	*12.500,00*	*225,4*
420703 Nakup licenčne programske opreme	2.173,55	5.545,39	12.500,00	225,4
0601602 Investicijsko vzdrževanje poslovnih prostorov in posl.stavb	*22.737,50*	*19.994,65*	*95.000,00*	*475,1*
420500 Investicijsko vzdrževanje in izboljšave	22.737,50	19.994,65	95.000,00	475,1
07 OBRAMBA IN UKREPI OB IZREDNIH DOGODKIH	**905.082,29**	**749.754,10**	**1.136.292,00**	**151,6**
0703 Varstvo pred naravnimi in drugimi nesrečami	**905.082,29**	**749.754,10**	**1.136.292,00**	**151,6**
07039001 Pripravljenost sistema za zaščito, reševanje in pomoč	***40.657,80***	***71.648,32***	***216.547,00***	***302,2***
0700101 Redna dejavnost	*21.099,14*	*36.781,21*	*31.797,00*	*86,5*
402099 Drugi splošni material in storitve	21.099,14	36.781,21	31.797,00	86,5

4000 - Občinska uprava ***v EUR***

PU/PPP/GPR/PPR/PP/K6	REALIZACIJA 2024 (1)	OCENJENA REALIZACIJA 2025 (2)	PRORAČUN 2026 (3)	Indeks (3)/(2)
0700102 Prejemki zunanjih sodelavcev	*381,73*	*457,20*	*1.500,00*	*328,1*
402938 Stroški zunanjih sodelavcev	381,73	457,20	1.500,00	328,1
0700105 Sofinanc.delovanja Enote reševalnih psov	*1.500,00*	*1.500,00*	*1.500,00*	*100,0*
412000 Tekoči transferi nepridobitnim organizacijam in ustanovam	1.500,00	1.500,00	1.500,00	100,0
0700109 Str.vzdrževanja AED naprav	*2.976,34*	*4.985,89*	*4.000,00*	*80,2*
402099 Drugi splošni material in storitve	2.976,34	4.985,89	4.000,00	80,2
0700110 Požarna preventiva	*0,00*	*545,00*	*2.500,00*	*458,7*
402099 Drugi splošni material in storitve	0,00	545,00	2.500,00	458,7
0700111 Projekt Interreg - Hitro 2	*5.822,68*	*11.785,28*	*153.550,00*	*---*
402999 Drugi operativni odhodki	5.822,68	11.785,28	153.550,00	---
0700301 Nakup opreme za potrebe CZ	*3.765,71*	*15.593,74*	*16.700,00*	*107,1*
420299 Nakup druge opreme in napeljav	3.765,71	15.593,74	16.700,00	107,1
0700501 Vzdrževanje zaklonišč	*5.112,20*	*0,00*	*5.000,00*	*---*
420501 Obnove	5.112,20	0,00	5.000,00	---
07039002 Delovanje sistema za zaščito, reševanje in pomoč	***864.424,49***	***678.105,78***	***919.745,00***	***135,6***
0700701 Tekoče vzdrževanje opreme	*41.897,59*	*41.846,89*	*49.180,00*	*117,5*
402599 Drugi stroški za tekoče vzdrževanje in zavarovanje	41.897,59	41.846,89	49.180,00	117,5
0700702 Sredstva za požarno varnost (redna dejavnost)	*94.788,00*	*103.869,60*	*144.500,00*	*139,1*
402999 Drugi operativni odhodki	94.788,00	103.869,60	144.500,00	139,1
0700703 Prostovoljna gasilska društva	*45.000,00*	*45.000,00*	*55.000,00*	*122,2*
412000 Tekoči transferi nepridobitnim organizacijam in ustanovam	45.000,00	45.000,00	55.000,00	122,2
0700704 Izobraževanje za mlade gasilce	*15.000,00*	*20.000,00*	*22.000,00*	*110,0*
412000 Tekoči transferi nepridobitnim organizacijam in ustanovam	15.000,00	20.000,00	22.000,00	110,0
0700717 Sof.obnove in dograditve gasilskih domov	*61.000,00*	*26.207,30*	*53.793,00*	*205,3*
412000 Tekoči transferi nepridobitnim organizacijam in ustanovam	61.000,00	26.207,30	53.793,00	205,3

4000 - Občinska uprava ***v EUR***

PU/PPP/GPR/PPR/PP/K6	REALIZACIJA 2024 (1)	OCENJENA REALIZACIJA 2025 (2)	PRORAČUN 2026 (3)	Indeks (3)/(2)
0700718 Prejemki zunanjih sodelavcev	*0,00*	*0,00*	*220,00*	*---*
402938 Stroški zunanjih sodelavcev	0,00	0,00	220,00	---
0700727 Drugi odhodki	*0,00*	*0,00*	*600,00*	*---*
402999 Drugi operativni odhodki	0,00	0,00	600,00	---
0700748 50 let PGD Rodine	*500,00*	*0,00*	*0,00*	*---*
412000 Tekoči transferi nepridobitnim organizacijam in ustanovam	500,00	0,00	0,00	---
0700750 150 let PGD Črnomelj	*500,00*	*0,00*	*0,00*	*---*
412000 Tekoči transferi nepridobitnim organizacijam in ustanovam	500,00	0,00	0,00	---
0700751 130 let PGD Stari trg ob Kolpi	*500,00*	*0,00*	*0,00*	*---*
412000 Tekoči transferi nepridobitnim organizacijam in ustanovam	500,00	0,00	0,00	---
0700752 90 let PGD Adlešiči	*500,00*	*0,00*	*0,00*	*---*
412000 Tekoči transferi nepridobitnim organizacijam in ustanovam	500,00	0,00	0,00	---
0700753 90 let PGD Tanča Gora	*500,00*	*0,00*	*0,00*	*---*
412000 Tekoči transferi nepridobitnim organizacijam in ustanovam	500,00	0,00	0,00	---
0700754 70 let PGD Žuniči	*500,00*	*0,00*	*0,00*	*---*
412000 Tekoči transferi nepridobitnim organizacijam in ustanovam	500,00	0,00	0,00	---
0700755 90 let PGD Cerkvišče	*0,00*	*500,00*	*0,00*	*0,0*
412000 Tekoči transferi nepridobitnim organizacijam in ustanovam	0,00	500,00	0,00	0,0
0700756 70 let PGD Zilje	*0,00*	*500,00*	*0,00*	*0,0*
412000 Tekoči transferi nepridobitnim organizacijam in ustanovam	0,00	500,00	0,00	0,0
0700757 90 let PGD Preloka	*0,00*	*500,00*	*0,00*	*0,0*
412000 Tekoči transferi nepridobitnim organizacijam in ustanovam	0,00	500,00	0,00	0,0
0700758 PGD Stari trg ob Kolpi - dograditev gas.doma	*0,00*	*8.150,00*	*60.000,00*	*736,2*
412000 Tekoči transferi nepridobitnim organizacijam in ustanovam	0,00	8.150,00	60.000,00	736,2

4000 - Občinska uprava *v EUR*

PU/PPP/GPR/PPR/PP/K6	REALIZACIJA 2024 (1)	OCENJENA REALIZACIJA 2025 (2)	PRORAČUN 2026 (3)	Indeks (3)/(2)
0700759 100 let PGD Petrova vas	*0,00*	*0,00*	*500,00*	*---*
412000 Tekoči transferi nepridobitnim organizacijam in ustanovam	0,00	0,00	500,00	---
0700760 120 let PGD Mavrlen	*0,00*	*0,00*	*500,00*	*---*
412000 Tekoči transferi nepridobitnim organizacijam in ustanovam	0,00	0,00	500,00	---
0700761 100 let PGD Tribuče	*0,00*	*0,00*	*500,00*	*---*
412000 Tekoči transferi nepridobitnim organizacijam in ustanovam	0,00	0,00	500,00	---
0700762 70 let PGD Vranoviči	*0,00*	*0,00*	*500,00*	*---*
412000 Tekoči transferi nepridobitnim organizacijam in ustanovam	0,00	0,00	500,00	---
0700801 Sredstva za delovanje GZ	*95.000,00*	*95.000,00*	*105.000,00*	*110,5*
412000 Tekoči transferi nepridobitnim organizacijam in ustanovam	95.000,00	95.000,00	105.000,00	110,5
0700802 Sredstva za delovanje GZ - projekti	*120.000,00*	*30.000,00*	*500,00*	*1,7*
412000 Tekoči transferi nepridobitnim organizacijam in ustanovam	120.000,00	30.000,00	500,00	1,7
0700901 Nakup gasilske opreme	*179.993,79*	*150.840,74*	*178.000,00*	*118,0*
412000 Tekoči transferi nepridobitnim organizacijam in ustanovam	179.993,79	150.840,74	178.000,00	118,0
0700902 Uresničevanje Uredbe	*135.000,00*	*77.957,34*	*171.202,00*	*219,6*
412000 Tekoči transferi nepridobitnim organizacijam in ustanovam	135.000,00	77.957,34	171.202,00	219,6
0700903 Sredstva požarne takse	*73.745,11*	*77.733,91*	*77.750,00*	*100,0*
412000 Tekoči transferi nepridobitnim organizacijam in ustanovam	73.745,11	77.733,91	77.750,00	100,0
08 NOTRANJE ZADEVE IN VARNOST	**1.108,98**	**2.653,08**	**4.300,00**	**162,1**
0802 Policijska in kriminalistična dejavnost	**1.108,98**	**2.653,08**	**4.300,00**	**162,1**
08029001 Prometna varnost	***1.108,98***	***2.653,08***	***4.300,00***	***162,1***
0800101 Stroški SPVCP	*1.108,98*	*2.653,08*	*4.300,00*	*162,1*
402999 Drugi operativni odhodki	1.108,98	2.653,08	4.300,00	162,1

4000 - Občinska uprava *v EUR*

PU/PPP/GPR/PPR/PP/K6	REALIZACIJA 2024 (1)	OCENJENA REALIZACIJA 2025 (2)	PRORAČUN 2026 (3)	Indeks (3)/(2)
10 TRG DELA IN DELOVNI POGOJI	**60.447,87**	**79.543,18**	**123.399,00**	**155,1**
1003 Aktivna politika zaposlovanja	**60.447,87**	**79.543,18**	**123.399,00**	**155,1**
10039001 Povečanje zaposljivosti	***60.447,87***	***79.543,18***	***123.399,00***	***155,1***
1000101 Javna dela - komunalna dejavnost	*21.650,23*	*25.551,83*	*56.411,00*	*220,8*
402999 Drugi operativni odhodki	21.650,23	25.551,83	56.411,00	220,8
1000103 Javna dela s področja družbenih dejavnosti	*38.797,64*	*53.991,35*	*66.988,00*	*124,1*
413302 Tekoči transferi v javne zavode za izdatke za blago in storitve	38.797,64	53.991,35	66.988,00	124,1
11 KMETIJSTVO, GOZDARSTVO IN RIBIŠTVO	**188.871,91**	**367.523,56**	**624.679,00**	**170,0**
1102 Program reforme kmetijstva in živilstva	**157.834,45**	**174.350,52**	**279.878,00**	**160,5**
11029001 Strukturni ukrepi v kmetijstvu in živilstvu	***58.838,36***	***53.745,69***	***60.000,00***	***111,6***
1100201 Podp.živin.proiz.-pokriv.dodatnih str.transp.iz odročn.krajev	*8.121,12*	*8.732,12*	*10.000,00*	*114,5*
410299 Druge subvencije privatnim podjetjem in zasebnikom	8.121,12	8.732,12	10.000,00	114,5
1100304 Ukrepi za prestrukt.in prenovo kmet.proizvodnje	*50.717,24*	*45.013,57*	*50.000,00*	*111,1*
410299 Druge subvencije privatnim podjetjem in zasebnikom	50.717,24	45.013,57	50.000,00	111,1
11029002 Razvoj in prilagajanje podeželskih območij	***86.910,42***	***76.331,82***	***192.878,00***	***252,7***
1100401 Urejanje kmetijskih zemljišč in kmet.infrastruktura	*27.065,70*	*22.446,78*	*57.530,00*	*256,3*
410299 Druge subvencije privatnim podjetjem in zasebnikom	27.065,70	22.446,78	57.530,00	256,3
1100403 Razvojni projekti LAS Dol.in Bele krajine (Leader/CLLD)	*12.851,10*	*0,00*	*12.851,00*	*---*
410299 Druge subvencije privatnim podjetjem in zasebnikom	12.851,10	0,00	12.851,00	---
1100415 Izvedba projektov Leader in CLLD	*0,00*	*0,00*	*15.000,00*	*---*
402999 Drugi operativni odhodki	0,00	0,00	15.000,00	---
1100431 Priprava proj.Leader in CLLD	*0,00*	*14.437,10*	*20.000,00*	*138,5*
420804 Načrti in druga projektna dokumentacija	0,00	14.437,10	20.000,00	138,5

4000 - Občinska uprava *v EUR*

PU/PPP/GPR/PPR/PP/K6	REALIZACIJA 2024 (1)	OCENJENA REALIZACIJA 2025 (2)	PRORAČUN 2026 (3)	Indeks (3)/(2)
1100434 Vzdr.poti zaradi varovanja meje	*1.756,80*	*1.512,80*	*20.000,00*	*---*
402599 Drugi stroški za tekoče vzdrževanje in zavarovanje	1.756,80	1.512,80	20.000,00	---
1100437 Črnomaljske akcije	*5.347,07*	*684,39*	*6.000,00*	*876,7*
402999 Drugi operativni odhodki	5.347,07	684,39	6.000,00	876,7
1100501 Str. delovanja tržnice	*14.345,40*	*11.650,75*	*35.497,00*	*304,7*
410299 Druge subvencije privatnim podjetjem in zasebnikom	14.345,40	11.650,75	35.497,00	304,7
1100505 Ukrepi s področja razvoja dopolnilnih dejavnosti	*15.544,35*	*15.600,00*	*16.000,00*	*102,6*
410299 Druge subvencije privatnim podjetjem in zasebnikom	15.544,35	15.600,00	16.000,00	102,6
1100601 Sofinanciranje programov društev	*10.000,00*	*10.000,00*	*10.000,00*	*100,0*
412000 Tekoči transferi nepridobitnim organizacijam in ustanovam	10.000,00	10.000,00	10.000,00	100,0
11029003 Zemljiške operacije	***12.085,67***	***44.273,01***	***27.000,00***	***61,0***
1100701 Urejanje kmetijskih zemljišč-male agromelioracije	*12.085,67*	*13.435,90*	*15.000,00*	*111,6*
410299 Druge subvencije privatnim podjetjem in zasebnikom	12.085,67	13.435,90	15.000,00	111,6
1100721 Vzdrževanje komasac.in agromelior.območij	*0,00*	*30.214,98*	*7.000,00*	*23,2*
402999 Drugi operativni odhodki	0,00	30.214,98	7.000,00	23,2
1100722 Podpora za tekoče poslovanje v primarni kmetijski proizvodnji	*0,00*	*622,13*	*5.000,00*	*803,7*
410299 Druge subvencije privatnim podjetjem in zasebnikom	0,00	622,13	5.000,00	803,7
1103 Splošne storitve v kmetijstvu	**11.512,14**	**14.002,92**	**41.000,00**	**292,8**
11039001 Delovanje služb in javnih zavodov	***183,00***	***0,00***	***1.000,00***	***---***
1100902 Drugi odhodki	*183,00*	*0,00*	*1.000,00*	*---*
402999 Drugi operativni odhodki	183,00	0,00	1.000,00	---
11039002 Zdravstveno varstvo rastlin in živali	***11.329,14***	***14.002,92***	***40.000,00***	***285,7***
1101001 Stroški oskrbe živali, zaradi nevarnosti okužbe	*6.349,14*	*9.002,92*	*30.000,00*	*333,2*
402999 Drugi operativni odhodki	6.349,14	9.002,92	30.000,00	333,2

4000 - Občinska uprava *v EUR*

PU/PPP/GPR/PPR/PP/K6	REALIZACIJA 2024 (1)	OCENJENA REALIZACIJA 2025 (2)	PRORAČUN 2026 (3)	Indeks (3)/(2)
1101004 Sofin.sterilizacije in kastracije mačk in psov	*4.980,00*	*5.000,00*	*10.000,00*	*200,0*
402999 Drugi operativni odhodki	4.980,00	5.000,00	10.000,00	200,0
1104 Gozdarstvo	**16.525,32**	**176.170,12**	**300.801,00**	**170,7**
11049001 Vzdrževanje in gradnja gozdnih cest	***16.525,32***	***176.170,12***	***300.801,00***	***170,7***
1101201 Vzdrževanje gozdnih cest	*0,00*	*168.584,12*	*253.846,00*	*150,6*
402599 Drugi stroški za tekoče vzdrževanje in zavarovanje	0,00	168.584,12	253.846,00	150,6
1101202 Stroški sečnje lesa in vzdr. gozdnih parcel	*0,00*	*0,00*	*10.000,00*	*---*
402999 Drugi operativni odhodki	0,00	0,00	10.000,00	---
1101205 Zagotavljanje tehnične podpore	*2.000,00*	*6.000,00*	*6.000,00*	*100,0*
410299 Druge subvencije privatnim podjetjem in zasebnikom	2.000,00	6.000,00	6.000,00	100,0
1101206 Vlag.konces.dajatve v nar.vire-trajn.gosp.z divjadjo	*2.508,32*	*0,00*	*16.955,00*	*---*
410299 Druge subvencije privatnim podjetjem in zasebnikom	2.508,32	0,00	16.955,00	---
1101211 Načrti in dr.PD-gozdna cesta Tančegorski ovinek - Razvaje	*12.017,00*	*1.500,00*	*3.000,00*	*200,0*
420804 Načrti in druga projektna dokumentacija	12.017,00	1.500,00	3.000,00	200,0
1101212 Izgr.gozdna cesta Tančegorski ovinek - Razvaje	*0,00*	*86,00*	*10.000,00*	*---*
420401 Novogradnje	0,00	86,00	10.000,00	---
1101213 Invest.nadzor - gozdna cesta Tančegorski ovinek - Razvaje	*0,00*	*0,00*	*1.000,00*	*---*
420801 Investicijski nadzor	0,00	0,00	1.000,00	---
1105 Ribištvo	**3.000,00**	**3.000,00**	**3.000,00**	**100,0**
11059001 Program razvoja ribištva	***3.000,00***	***3.000,00***	***3.000,00***	***100,0***
1101301 RD Črnomelj - izvajanje nadzora	*3.000,00*	*3.000,00*	*3.000,00*	*100,0*
412000 Tekoči transferi nepridobitnim organizacijam in ustanovam	3.000,00	3.000,00	3.000,00	100,0

4000 - Občinska uprava *v EUR*

PU/PPP/GPR/PPR/PP/K6	REALIZACIJA 2024 (1)	OCENJENA REALIZACIJA 2025 (2)	PRORAČUN 2026 (3)	Indeks (3)/(2)
12 PRIDOBIVANJE IN DISTRIBUCIJA ENERGETSKIH SUROVIN	**0,00**	**0,00**	**230.000,00**	**---**
1206 Urejanje področja učinkovite rabe in obnovljivih virov energije	**0,00**	**0,00**	**230.000,00**	**---**
12069001 Spodbujanje rabe obnovljivih virov energije	***0,00***	***0,00***	***230.000,00***	***---***
120030 Odkup sončne elektrarne na OŠ Loka	*0,00*	*0,00*	*190.000,00*	---
420234 Nakup opreme za proizvodnjo energije	0,00	0,00	190.000,00	---
120031 Električna energija	*0,00*	*0,00*	*40.000,00*	---
402200 Električna energija	0,00	0,00	40.000,00	---
13 PROMET, PROMETNA INFRASTRUKTURA IN KOMUNIKACIJE	**1.355.680,84**	**1.192.943,72**	**2.896.739,00**	**242,8**
1302 Cestni promet in infrastruktura	**1.354.932,04**	**1.192.132,52**	**2.892.739,00**	**242,7**
13029001 Upravljanje in tekoče vzdrževanje občinskih cest	***283.503,23***	***248.044,62***	***706.875,00***	***285,0***
1300101 Vzdrževanje lokalnih cest	*283.503,23*	*243.048,72*	*369.492,00*	*152,0*
402599 Drugi stroški za tekoče vzdrževanje in zavarovanje	283.503,23	243.048,72	369.492,00	152,0
1300102 Vzdrževanje javnih poti - sol za posip	*0,00*	*4.995,90*	*19.337,00*	*387,1*
402599 Drugi stroški za tekoče vzdrževanje in zavarovanje	0,00	4.995,90	19.337,00	387,1
1300301 Sanacija mostov	*0,00*	*0,00*	*318.046,00*	---
402599 Drugi stroški za tekoče vzdrževanje in zavarovanje	0,00	0,00	318.046,00	---
13029002 Investicijsko vzdrževanje in gradnja občinskih cest	***717.840,50***	***530.453,80***	***1.636.136,00***	***308,4***
13004001 Inv.nadzor-Dokončanje GJI OPPN Pod gozdom - 1.faza	*0,00*	*0,00*	*2.500,00*	---
420801 Investicijski nadzor	0,00	0,00	2.500,00	---
1300401 Občinske ceste	*682.458,20*	*475.516,92*	*1.065.841,00*	*224,1*
420402 Rekonstrukcije in adaptacije	682.458,20	475.516,92	1.065.841,00	224,1
1300424 Projekti	*35.382,30*	*54.936,88*	*157.115,00*	*286,0*
420804 Načrti in druga projektna dokumentacija	35.382,30	54.936,88	157.115,00	286,0

4000 - Občinska uprava ***v EUR***

PU/PPP/GPR/PPR/PP/K6	REALIZACIJA 2024 (1)	OCENJENA REALIZACIJA 2025 (2)	PRORAČUN 2026 (3)	Indeks (3)/(2)
1300491 Ured.pločnika ob RT-919/1466 Žuniči-Vinica v Vinici	*0,00*	*0,00*	*75.180,00*	---
420401 Novogradnje	0,00	0,00	75.180,00	---
1300497 Ureditev in obnova stopnic med Kolodvorsko ul.in ul. Sadež	*0,00*	*0,00*	*78.000,00*	---
420501 Obnove	0,00	0,00	78.000,00	---
1300498 Inv.nadzor-Ured.in obnova stopnic med Kolodvorsko ul.in ul.Sadež	*0,00*	*0,00*	*2.500,00*	---
420801 Investicijski nadzor	0,00	0,00	2.500,00	---
1300499 Dokončanje GJI OPPN Pod gozdom - 1.faza	*0,00*	*0,00*	*255.000,00*	---
420501 Obnove	0,00	0,00	255.000,00	---
13029003 Urejanje cestnega prometa	***65.725,74***	***124.711,86***	***194.417,00***	***155,9***
1301101 Prometni znaki in druge ureditve	*22.512,68*	*12.355,01*	*53.348,00*	*431,8*
402599 Drugi stroški za tekoče vzdrževanje in zavarovanje	22.512,68	12.355,01	53.348,00	431,8
1301102 Ureditev pokritih čakalnic na avtobusnih postajališčih	*12.250,00*	*4.550,00*	*50.000,00*	---
420401 Novogradnje	12.250,00	4.550,00	50.000,00	---
1301103 Neprometna signalizacija - turistična in dr.obvestilna signaliz.	*1.944,88*	*934,87*	*5.462,00*	*584,3*
402599 Drugi stroški za tekoče vzdrževanje in zavarovanje	1.944,88	934,87	5.462,00	584,3
1301105 Ulično označevanje - izvedba	*0,00*	*0,00*	*1.000,00*	---
420401 Novogradnje	0,00	0,00	1.000,00	---
1301107 Obč.celostna prometna strategija obč.Črn.	*14.376,48*	*33.545,12*	*0,00*	*0,0*
420804 Načrti in druga projektna dokumentacija	14.376,48	33.545,12	0,00	0,0
1301108 Elaborat - turistična in druga obvestilna signalizacija	*915,00*	*0,00*	*2.000,00*	---
420804 Načrti in druga projektna dokumentacija	915,00	0,00	2.000,00	---
1301109 Evropski teden mobilnosti	*10.066,70*	*3.721,95*	*10.000,00*	*268,7*
402999 Drugi operativni odhodki	10.066,70	3.721,95	10.000,00	268,7
1301110 Najemnina za parkirišča	*3.660,00*	*5.124,00*	*4.400,00*	*85,9*
402602 Najemnine in zakupnine za garaže in parkirne prostore	3.660,00	5.124,00	4.400,00	85,9

4000 - Občinska uprava *v EUR*

PU/PPP/GPR/PPR/PP/K6	REALIZACIJA 2024 (1)	OCENJENA REALIZACIJA 2025 (2)	PRORAČUN 2026 (3)	Indeks (3)/(2)
1301132 Nakup zemljišč - reg.koles.povezava Livar Črn. - TRIS Kanižarica	*0,00*	*0,00*	*16.946,00*	*---*
420600 Nakup zemljišč	0,00	0,00	16.946,00	---
1301133 Načrti in PD - reg.kolesar.povezava Livar Črn. - TRIS Kanižarica	*0,00*	*0,00*	*2.500,00*	*---*
420804 Načrti in druga projektna dokumentacija	0,00	0,00	2.500,00	---
1301139 Regionalna celostna prometna strategija	*0,00*	*697,19*	*761,00*	*109,2*
410299 Druge subvencije privatnim podjetjem in zasebnikom	0,00	697,19	761,00	109,2
1301140 Asfaltiranje javne poti RN Drenovec	*0,00*	*62.536,88*	*0,00*	*0,0*
420402 Rekonstrukcije in adaptacije	0,00	62.536,88	0,00	0,0
1301141 Invest.nadzor-Asfaltiranje javne poti v RN Drenovec	*0,00*	*1.246,84*	*0,00*	*0,0*
420801 Investicijski nadzor	0,00	1.246,84	0,00	0,0
1301144 Nakup el.vozila za potr.prevoz.po Črnomlju	*0,00*	*0,00*	*48.000,00*	*---*
420102 Nakup avtobusov in minibusov	0,00	0,00	48.000,00	---
13029004 Cestna razsvetljava	***287.862,57***	***288.922,24***	***355.311,00***	***123,0***
1302001 Javna razsvetljava - tokovina	*83.290,75*	*64.608,15*	*100.000,00*	*154,8*
402200 Električna energija	83.290,75	64.608,15	100.000,00	154,8
1302002 Vzdrževanje javne razsvetljave	*33.485,07*	*34.187,37*	*35.000,00*	*102,4*
402599 Drugi stroški za tekoče vzdrževanje in zavarovanje	33.485,07	34.187,37	35.000,00	102,4
1302004 Ureditev JR v občini	*108.323,75*	*118.942,88*	*150.311,00*	*126,4*
420401 Novogradnje	108.323,75	118.942,88	150.311,00	126,4
1302017 Posodobitev JR v občini	*62.763,00*	*71.183,84*	*70.000,00*	*98,3*
402200 Električna energija	62.763,00	71.183,84	70.000,00	98,3
1306 Telekomunikacije in pošta	**748,80**	**811,20**	**4.000,00**	**493,1**
13069001 Investicijska vlaganja v telekomunikacijsko omrežje	***748,80***	***811,20***	***4.000,00***	***493,1***
1302106 Wi-Fi točke - str.upravljanja in vzdrževanja	*748,80*	*811,20*	*4.000,00*	*493,1*
402299 Druge storitve komunikacij in komunale	748,80	811,20	4.000,00	493,1

4000 - Občinska uprava *v EUR*

PU/PPP/GPR/PPR/PP/K6	REALIZACIJA 2024 (1)	OCENJENA REALIZACIJA 2025 (2)	PRORAČUN 2026 (3)	Indeks (3)/(2)
14 GOSPODARSTVO	**1.642.166,86**	**1.118.336,09**	**1.338.937,00**	**119,7**
1402 Pospeševanje in podpora gospodarski dejavnosti	**1.133.307,62**	**584.141,33**	**745.407,00**	**127,6**
14029001 Spodbujanje razvoja malega gospodarstva	***1.133.307,62***	***584.141,33***	***745.407,00***	***127,6***
1400307 Sred. za delovanje štipendijske sheme	*4.478,00*	*3.546,00*	*2.837,00*	*80,0*
410299 Druge subvencije privatnim podjetjem in zasebnikom	4.478,00	3.546,00	2.837,00	80,0
1400309 RIC - Sredstva za plače in druge izdatke zaposlenim	*197.070,53*	*234.837,82*	*214.666,00*	*91,4*
413300 Tekoči transferi v javne zavode za sredstva za plače in druge izdatke zaposlenim	197.070,53	234.837,82	214.666,00	91,4
1400311 RIC - sredstva za prispevke delodajalca	*26.012,55*	*34.281,43*	*28.776,00*	*83,9*
413301 Tekoči transferi v javne zavode za sredstva za prispevke delodajalcev	26.012,55	34.281,43	28.776,00	83,9
1400312 RIC - Materialni stroški	*93.750,03*	*81.150,03*	*146.483,00*	*180,5*
413302 Tekoči transferi v javne zavode za izdatke za blago in storitve	93.750,03	81.150,03	146.483,00	180,5
1400313 RIC - premije kolekt. dod. pokojn. zavarov.	*2.887,79*	*3.546,53*	*2.700,00*	*76,1*
413310 Tekoči transferi v javne zavode za premije kolektivnega dodatnega pokojninskega zavarovanja	2.887,79	3.546,53	2.700,00	76,1
1400317 Promocija podjetništva	*3.800,00*	*3.800,00*	*3.800,00*	*100,0*
410299 Druge subvencije privatnim podjetjem in zasebnikom	3.800,00	3.800,00	3.800,00	100,0
1400320 Sofin.dejavn.spodbujanja reg.razvoja	*6.329,80*	*11.690,00*	*14.861,00*	*127,1*
410299 Druge subvencije privatnim podjetjem in zasebnikom	6.329,80	11.690,00	14.861,00	127,1
1400329 RIC - str.delovanja podjetniškega inkubatorja	*28.214,39*	*90.837,35*	*162.446,00*	*178,8*
413302 Tekoči transferi v javne zavode za izdatke za blago in storitve	28.214,39	90.837,35	162.446,00	178,8
1400338 Sofin.podjetniških inovacij	*3.500,00*	*0,00*	*7.000,00*	*---*
410299 Druge subvencije privatnim podjetjem in zasebnikom	3.500,00	0,00	7.000,00	---
1400339 Str.za delovanje projekta podjetniških inovacij	*1.150,00*	*1.180,00*	*1.190,00*	*100,9*
410299 Druge subvencije privatnim podjetjem in zasebnikom	1.150,00	1.180,00	1.190,00	100,9

4000 - Občinska uprava ***v EUR***

PU/PPP/GPR/PPR/PP/K6	REALIZACIJA 2024 (1)	OCENJENA REALIZACIJA 2025 (2)	PRORAČUN 2026 (3)	Indeks (3)/(2)
1400340 Dogovor za razvoj regije in skupne aktivnosti	*0,00*	*2.337,00*	*1.200,00*	*51,4*
410299 Druge subvencije privatnim podjetjem in zasebnikom	0,00	2.337,00	1.200,00	51,4
1400345 Koordinacija projektov	*3.965,00*	*0,00*	*0,00*	*---*
410299 Druge subvencije privatnim podjetjem in zasebnikom	3.965,00	0,00	0,00	---
1400349 Izvajanje garancijske sheme	*3.065,23*	*3.082,06*	*3.100,00*	*100,6*
410299 Druge subvencije privatnim podjetjem in zasebnikom	3.065,23	3.082,06	3.100,00	100,6
1400360 Obnova infrastrukture v poslovnih conah	*341,60*	*34.404,00*	*40.000,00*	*116,3*
420501 Obnove	341,60	34.404,00	40.000,00	116,3
1400361 RIC - sred.za investicijsko vzdržev.stavb v upr.	*0,00*	*3.969,87*	*10.000,00*	*251,9*
413302 Tekoči transferi v javne zavode za izdatke za blago in storitve	0,00	3.969,87	10.000,00	251,9
1400376 RIC - proj.Pokolpje	*6.030,63*	*22.421,13*	*34.548,00*	*154,1*
413302 Tekoči transferi v javne zavode za izdatke za blago in storitve	6.030,63	22.421,13	34.548,00	154,1
1400377 RIC - inv.vzdr.podj.inkub.	*0,00*	*8.103,76*	*10.000,00*	*123,4*
413302 Tekoči transferi v javne zavode za izdatke za blago in storitve	0,00	8.103,76	10.000,00	123,4
1400378 Ured.ekon.posl.infrastrukt.v PC TRIS Kanižarica-3.del: ceste G, D1 in G1	*669.584,22*	*0,00*	*0,00*	*---*
420401 Novogradnje	669.584,22	0,00	0,00	---
1400379 Inv.nadzor-ekon.posl.infrastrukt.v PC TRIS Kanižarica-3.del: ceste G, D1 in G1	*10.904,90*	*0,00*	*0,00*	*---*
420801 Investicijski nadzor	10.904,90	0,00	0,00	---
1400381 Druge stor.in dok.-ured.infr.v PC TRIS Kanižarica-3.del: ceste G, D1 in G1	*30.954,58*	*0,00*	*0,00*	*---*
420899 Plačila drugih storitev in dokumentacije	30.954,58	0,00	0,00	---
1400384 Robotika in zabavno programiranje	*2.800,00*	*6.336,35*	*6.300,00*	*99,4*
410299 Druge subvencije privatnim podjetjem in zasebnikom	2.800,00	6.336,35	6.300,00	99,4
1400401 Pospeševanje podjetništva	*34.451,45*	*35.202,00*	*50.000,00*	*142,0*
410201 Subvencioniranje obresti privatnim podjetjem in zasebnikom	34.451,45	35.202,00	50.000,00	142,0

4000 - Občinska uprava ***v EUR***

PU/PPP/GPR/PPR/PP/K6	REALIZACIJA 2024 (1)	OCENJENA REALIZACIJA 2025 (2)	PRORAČUN 2026 (3)	Indeks (3)/(2)
1400406 Drugi odhodki	*0,00*	*3.416,00*	*5.500,00*	*161,0*
402999 Drugi operativni odhodki	0,00	3.416,00	5.500,00	161,0
1400407 Subvencioniranje komunalnega prispevka	*4.016,92*	*0,00*	*0,00*	*---*
410299 Druge subvencije privatnim podjetjem in zasebnikom	4.016,92	0,00	0,00	---
1403 Promocija Slovenije, razvoj turizma in gostinstva	**508.859,24**	**534.194,76**	**593.530,00**	**111,1**
14039001 Promocija občine	***106.871,36***	***174.545,67***	***207.384,00***	***118,8***
1400501 Promocijske dejavnosti	*19.257,79*	*26.595,67*	*25.579,00*	*96,2*
402099 Drugi splošni material in storitve	19.257,79	26.595,67	25.579,00	96,2
1400502 RIC - promocijske dejavnosti	*25.125,40*	*31.708,28*	*36.667,00*	*115,6*
413302 Tekoči transferi v javne zavode za izdatke za blago in storitve	25.125,40	31.708,28	36.667,00	115,6
1400507 RIC - ostali projekti	*0,00*	*5.512,50*	*11.200,00*	*203,2*
413302 Tekoči transferi v javne zavode za izdatke za blago in storitve	0,00	5.512,50	11.200,00	203,2
1400509 RIC - izvajanje strateg.razvoja turizma Bele krajine	*28.922,09*	*68.612,49*	*89.707,00*	*130,7*
413302 Tekoči transferi v javne zavode za izdatke za blago in storitve	28.922,09	68.612,49	89.707,00	130,7
1400511 RIC - sr.za plače in dr.izdatke zaposl. DMO	*29.357,24*	*36.575,21*	*34.975,00*	*95,6*
413300 Tekoči transferi v javne zavode za sredstva za plače in druge izdatke zaposlenim	29.357,24	36.575,21	34.975,00	95,6
1400512 RIC - sr.za prisp.delodajalca DMO	*3.748,79*	*4.826,66*	*4.695,00*	*97,3*
413301 Tekoči transferi v javne zavode za sredstva za prispevke delodajalcev	3.748,79	4.826,66	4.695,00	97,3
1400513 RIC - premije kolekt.dod.pokojn.zavarovanja DMO	*460,05*	*714,86*	*540,00*	*75,5*
413310 Tekoči transferi v javne zavode za premije kolektivnega dodatnega pokojninskega zavarovanja	460,05	714,86	540,00	75,5
1400515 RIC - mat.str.delovanja DMO	*0,00*	*0,00*	*4.021,00*	*---*
413302 Tekoči transferi v javne zavode za izdatke za blago in storitve	0,00	0,00	4.021,00	---
14039002 Spodbujanje razvoja turizma in gostinstva	***401.987,88***	***359.649,09***	***386.146,00***	***107,4***
1400801 Turistični programi - sofinanciranje	*9.999,99*	*10.000,00*	*10.000,00*	*100,0*
412000 Tekoči transferi nepridobitnim organizacijam in ustanovam	9.999,99	10.000,00	10.000,00	100,0

4000 - Občinska uprava ***v EUR***

PU/PPP/GPR/PPR/PP/K6	REALIZACIJA 2024 (1)	OCENJENA REALIZACIJA 2025 (2)	PRORAČUN 2026 (3)	Indeks (3)/(2)
1400906 RIC-prired.Jurjevanje	*60.000,00*	*70.000,00*	*70.000,00*	*100,0*
413302 Tekoči transferi v javne zavode za izdatke za blago in storitve	60.000,00	70.000,00	70.000,00	100,0
1401136 Vzdrževanje in upravljanje turistične infrastrukture	*23.544,12*	*26.009,48*	*35.000,00*	*134,6*
402999 Drugi operativni odhodki	23.544,12	26.009,48	35.000,00	134,6
1401137 Vodno povračilo za vstopno izstopna mesta	*440,20*	*447,48*	*750,00*	*167,6*
420899 Plačila drugih storitev in dokumentacije	440,20	447,48	750,00	167,6
1401147 Urej.prireditv.prostora v jurjevanjski dragi	*6.918,62*	*20.712,72*	*11.940,00*	*57,7*
420501 Obnove	6.918,62	20.712,72	11.940,00	57,7
1401149 Inv.nadzor - urej.prireditv.prostora v jurjevanjski dragi	*0,00*	*0,00*	*500,00*	*---*
420801 Investicijski nadzor	0,00	0,00	500,00	---
1401152 Načrti in dr.proj.dokum. - urej.prireditv.prostora v jurjevanjski dragi	*0,00*	*0,00*	*38.000,00*	*---*
420804 Načrti in druga projektna dokumentacija	0,00	0,00	38.000,00	---
1401154 Druge stor.in dok. - urej.prireditv.prostora v jurjevanjski dragi	*0,00*	*0,00*	*2.000,00*	*---*
420899 Plačila drugih storitev in dokumentacije	0,00	0,00	2.000,00	---
1401156 Vzdr.in upravljanje polnilne postaje	*2.497,96*	*5.387,50*	*15.000,00*	*278,4*
402999 Drugi operativni odhodki	2.497,96	5.387,50	15.000,00	278,4
1401158 Ureditev turistične infrastrukture v mestnem jedru	*10.370,00*	*1.088,15*	*16.509,00*	*---*
402999 Drugi operativni odhodki	10.370,00	1.088,15	16.509,00	---
1401161 Ured.ob reki Lahinji in Dobličici v mest.jedru - Vstopno izstopna mesta za plovbo	*0,00*	*17.646,45*	*0,00*	*0,0*
420401 Novogradnje	0,00	17.646,45	0,00	0,0
1401162 Načrti in dr.PD - Ured.ob reki Lahinji in Dobličici v mest jedru-Vstopno izstopna mesta za plovbo	*5.868,44*	*7.710,40*	*0,00*	*0,0*
420804 Načrti in druga projektna dokumentacija	5.868,44	7.710,40	0,00	0,0
1401163 Dr.stor.in dok. - Ured.ob reki Lahinji in Dobličici v mest jedru-Vstopno izstopno mesto za plovbo	*0,00*	*1.549,40*	*11.712,00*	*755,9*
420899 Plačila drugih storitev in dokumentacije	0,00	1.549,40	11.712,00	755,9

4000 - Občinska uprava *v EUR*

PU/PPP/GPR/PPR/PP/K6	REALIZACIJA 2024 (1)	OCENJENA REALIZACIJA 2025 (2)	PRORAČUN 2026 (3)	Indeks (3)/(2)
1401166 Ured.Po poteh skrivnostnega obiskovalca (Črnomelj iz vode-1.faza)	*241.161,35*	*193.912,51*	*0,00*	*0,0*
420401 Novogradnje	241.161,35	193.912,51	0,00	0,0
1401167 Inv.nadzor - Po poteh skrivnostnega obiskovalca (Črnomelj iz vode-1.faza)	*7.795,80*	*5.185,00*	*0,00*	*0,0*
420801 Investicijski nadzor	7.795,80	5.185,00	0,00	0,0
1401169 Z okolju prijazno infrastrukturo do urejenega podeželja	*33.391,40*	*0,00*	*0,00*	*---*
420299 Nakup druge opreme in napeljav	33.391,40	0,00	0,00	---
1401171 Trajnostna mobilnost - širitev mreže kolesarskih postaj	*0,00*	*0,00*	*35.000,00*	*---*
420299 Nakup druge opreme in napeljav	0,00	0,00	35.000,00	---
1401172 Projekt Zeleni KM	*0,00*	*0,00*	*124.171,00*	*---*
420401 Novogradnje	0,00	0,00	124.171,00	---
1401173 Inv.nadzor-Proj. Zeleni KM	*0,00*	*0,00*	*4.978,00*	*---*
420801 Investicijski nadzor	0,00	0,00	4.978,00	---
1401174 Dr.stor.in dok. - Projekt Zeleni KM	*0,00*	*0,00*	*10.586,00*	*---*
420899 Plačila drugih storitev in dokumentacije	0,00	0,00	10.586,00	---
15 VAROVANJE OKOLJA IN NARAVNE DEDIŠČINE	**645.832,11**	**730.589,34**	**1.528.559,00**	**209,2**
1502 Zmanjševanje onesnaženja, kontrola in nadzor	**645.832,11**	**730.589,34**	**1.528.559,00**	**209,2**
15029001 Zbiranje in ravnanje z odpadki	***92.215,71***	***126.727,53***	***194.573,00***	***153,5***
1500105 Obnovitvene in razširitvene investicije-CeROD	*1.046,57*	*28.425,67*	*41.997,00*	*147,7*
420402 Rekonstrukcije in adaptacije	1.046,57	28.425,67	41.997,00	147,7
1500106 Ured.EKO otokov.nabava posod za BIO odpadke	*15.469,92*	*70.656,31*	*60.000,00*	*84,9*
420402 Rekonstrukcije in adaptacije	15.469,92	70.656,31	60.000,00	84,9
1500107 Subvencije omrežnin - komunalni odpadki	*11.544,29*	*10.714,53*	*26.048,00*	*243,1*
411999 Drugi transferi posameznikom in gospodinjstvom	11.544,29	10.714,53	26.048,00	243,1

4000 - Občinska uprava ***v EUR***

PU/PPP/GPR/PPR/PP/K6	REALIZACIJA 2024 (1)	OCENJENA REALIZACIJA 2025 (2)	PRORAČUN 2026 (3)	Indeks (3)/(2)
1500108 CERO DBK - MBO Dolenjske in Bele krajine	*57.698,36*	*16.931,02*	*66.528,00*	*392,9*
431100 Investicijski transferi javnim podjetjem in družbam, ki so v lasti države ali občin	57.698,36	16.931,02	66.528,00	392,9
1500111 Odškodn.zaradi sodne poravnave - CeROD (2.faza)	*6.456,57*	*0,00*	*0,00*	*---*
402702 Odškodnine zaradi sodnih postopkov	6.456,57	0,00	0,00	---
15029002 Ravnanje z odpadno vodo	***474.868,43***	***516.986,23***	***1.149.414,00***	***222,3***
15007001 Načrti in dr.proj.dok. - kanaliz.v delu RN Drenovec-pod R1-218	*4.660,40*	*0,00*	*10.000,00*	*---*
420804 Načrti in druga projektna dokumentacija	4.660,40	0,00	10.000,00	---
15007010 Načrt.in dr.proj.dok. - Kanal.Kanižarica (Blatnik, Kočevje - Vrlinič)	*0,00*	*10.568,25*	*24.400,00*	*230,9*
420804 Načrti in druga projektna dokumentacija	0,00	10.568,25	24.400,00	230,9
15007011 Kanalizacija Vinica - 2. del	*0,00*	*0,00*	*460.000,00*	*---*
420401 Novogradnje	0,00	0,00	460.000,00	---
15007012 Invest.nadzor - kanalizacija Vinica 2. del	*0,00*	*0,00*	*20.000,00*	*---*
420801 Investicijski nadzor	0,00	0,00	20.000,00	---
15007013 Načrti in dr.proj.dok. - kanalizacija Lokve	*0,00*	*3.233,00*	*48.788,00*	*---*
420804 Načrti in druga projektna dokumentacija	0,00	3.233,00	48.788,00	---
15007018 Načrti in dr.proj.dok. - Dograditev kanalizacije v aglomeraciji Črnomelj	*0,00*	*0,00*	*4.274,00*	*---*
420804 Načrti in druga projektna dokumentacija	0,00	0,00	4.274,00	---
15007019 Dr.stor.in dok.-Dograditev kanalizacije v aglomeraciji Črnomelj	*0,00*	*0,00*	*1.886,00*	*---*
420899 Plačila drugih storitev in dokumentacije	0,00	0,00	1.886,00	---
1500746 Rekonstr.kanalizacijskega omrežja	*311.000,00*	*314.314,67*	*310.250,00*	*98,7*
420402 Rekonstrukcije in adaptacije	311.000,00	314.314,67	310.250,00	98,7
1500747 Investicijsko vzdrž.kanalizacijske opreme	*57.807,46*	*69.528,21*	*54.750,00*	*78,8*
420500 Investicijsko vzdrževanje in izboljšave	57.807,46	69.528,21	54.750,00	78,8
1500765 Subvenc.malih čistilnih naprav	*27.260,02*	*17.918,22*	*40.000,00*	*223,2*
410201 Subvencioniranje obresti privatnim podjetjem in zasebnikom	27.260,02	17.918,22	40.000,00	223,2

4000 - Občinska uprava ***v EUR***

PU/PPP/GPR/PPR/PP/K6	REALIZACIJA 2024 (1)	OCENJENA REALIZACIJA 2025 (2)	PRORAČUN 2026 (3)	Indeks (3)/(2)
1500766 Subvencije omrežnin - čistilne naprave	*73.164,55*	*72.583,08*	*137.618,00*	*189,6*
411999 Drugi transferi posameznikom in gospodinjstvom	73.164,55	72.583,08	137.618,00	189,6
1500787 Druge storitve in dokum. - kanalizacije in ČN v občini	*976,00*	*28.840,80*	*15.000,00*	*52,0*
420899 Plačila drugih storitev in dokumentacije	976,00	28.840,80	15.000,00	52,0
1500789 Načrti in dr.proj.dok. - kanalizacija Vinica-2.del	*0,00*	*0,00*	*22.448,00*	*---*
420804 Načrti in druga projektna dokumentacija	0,00	0,00	22.448,00	---
15029003 Izboljšanje stanja okolja	***78.747,97***	***86.875,58***	***184.572,00***	***212,5***
1501901 Varstvo okolja	*9.534,24*	*17.772,17*	*25.000,00*	*140,7*
402999 Drugi operativni odhodki	9.534,24	17.772,17	25.000,00	140,7
1501902 Odvoz odpadkov v času turisitčne sezone	*3.037,49*	*0,00*	*8.583,00*	*---*
410200 Subvencioniranje cen privatnim podjetjem in zasebnikom	3.037,49	0,00	8.583,00	---
1501906 RIC - upravljanje KP Lahinja	*29.625,03*	*32.916,66*	*55.958,00*	*170,0*
413302 Tekoči transferi v javne zavode za izdatke za blago in storitve	29.625,03	32.916,66	55.958,00	170,0
1501956 RIC-sr.za plače in dr.izdatke zaposlenim KP Lahinja	*31.645,69*	*31.276,91*	*44.304,00*	*141,7*
413300 Tekoči transferi v javne zavode za sredstva za plače in druge izdatke zaposlenim	31.645,69	31.276,91	44.304,00	141,7
1501957 RIC-sr.za prisp.delodajalca KP Lahinja	*4.445,47*	*4.459,81*	*6.211,00*	*139,3*
413301 Tekoči transferi v javne zavode za sredstva za prispevke delodajalcev	4.445,47	4.459,81	6.211,00	139,3
1501958 RIC-premija kolekt.dod.pokojn.zavarovanja KP Lahinja	*460,05*	*450,03*	*581,00*	*129,1*
413310 Tekoči transferi v javne zavode za premije kolektivnega dodatnega pokojninskega zavarovanja	460,05	450,03	581,00	129,1
1501959 Dr.stor.in dok.-ohr.podtalnice in vodn.virov-ohranj.črnega močerila	*0,00*	*0,00*	*1.000,00*	*---*
420899 Plačila drugih storitev in dokumentacije	0,00	0,00	1.000,00	---
1501981 Vodni viri	*0,00*	*0,00*	*12.000,00*	*---*
402999 Drugi operativni odhodki	0,00	0,00	12.000,00	---
1501990 Projekt "Barja in mokrotini travniki"	*0,00*	*0,00*	*30.465,00*	*---*
420601 Nakup gozdov	0,00	0,00	30.465,00	---

4000 - Občinska uprava *v EUR*

PU/PPP/GPR/PPR/PP/K6	REALIZACIJA 2024 (1)	OCENJENA REALIZACIJA 2025 (2)	PRORAČUN 2026 (3)	Indeks (3)/(2)
1501991 Plač.dr.stor.in dok.-Projekt "Barja in mokrotni travniki"	*0,00*	*0,00*	*470,00*	---
420899 Plačila drugih storitev in dokumentacije	0,00	0,00	470,00	---
16 PROSTORSKO PLANIRANJE IN STANOVANJSKO KOMUNALNA DEJAVNOST	**1.602.960,52**	**1.601.555,47**	**3.843.015,00**	**240,0**
1602 Prostorsko in podeželsko planiranje in administracija	**147.597,11**	**109.869,80**	**459.063,00**	**417,8**
16029001 Urejanje in nadzor na področju geodetskih evidenc	***20.702,90***	***22.773,19***	***42.281,00***	***185,7***
1600206 Vodenje katastra GJI	*20.702,90*	*22.773,19*	*39.281,00*	*172,5*
413500 Tekoča plačila drugim izvajalcem javnih služb, ki niso posredni proračunski uporabniki	20.702,90	22.773,19	39.281,00	172,5
1600209 Vzpostavitev evidence dejanske rabe zemljišč	*0,00*	*0,00*	*1.000,00*	---
402999 Drugi operativni odhodki	0,00	0,00	1.000,00	---
1600210 Novelacija BCP	*0,00*	*0,00*	*2.000,00*	---
402999 Drugi operativni odhodki	0,00	0,00	2.000,00	---
16029003 Prostorsko načrtovanje	***126.894,21***	***87.096,61***	***416.782,00***	***478,5***
1600401 Izvedbeni prostorski akti	*1.159,00*	*0,00*	*131.190,00*	---
420804 Načrti in druga projektna dokumentacija	1.159,00	0,00	131.190,00	---
1600402 Strateški prostorski akti	*11.139,82*	*36.209,11*	*130.000,00*	*359,0*
420899 Plačila drugih storitev in dokumentacije	11.139,82	36.209,11	130.000,00	359,0
1600405 Regionalni prostorski plan	*4.714,46*	*0,00*	*9.429,00*	---
410299 Druge subvencije privatnim podjetjem in zasebnikom	4.714,46	0,00	9.429,00	---
1600406 Teh.posodobitve obč.prost.izvedb.akta - izvedba	*47.580,00*	*0,00*	*0,00*	---
420804 Načrti in druga projektna dokumentacija	47.580,00	0,00	0,00	---
1600407 Dr.stor. - Teh.posodobitve obč.prost.izvedb.akta	*89,15*	*41,11*	*0,00*	*0,0*
420899 Plačila drugih storitev in dokumentacije	89,15	41,11	0,00	0,0
1600408 Evidence stavb.zemlj.in raz.stopnje nepozid.stavb.zemljišč	*0,00*	*0,00*	*46.592,00*	---
420899 Plačila drugih storitev in dokumentacije	0,00	0,00	46.592,00	---

4000 - Občinska uprava ***v EUR***

PU/PPP/GPR/PPR/PP/K6	REALIZACIJA 2024 (1)	OCENJENA REALIZACIJA 2025 (2)	PRORAČUN 2026 (3)	Indeks (3)/(2)
1603201 Gospodarjenje s stavbnimi zemljišči	*33.245,00*	*0,00*	*44.638,00*	*---*
420402 Rekonstrukcije in adaptacije	33.245,00	0,00	44.638,00	---
1603221 Ureditev odprtih javnih površin	*9.798,77*	*31.514,38*	*39.433,00*	*125,1*
402999 Drugi operativni odhodki	9.798,77	31.514,38	39.433,00	125,1
1603222 Nakup urbane opreme	*19.168,01*	*19.332,01*	*15.500,00*	*80,2*
420299 Nakup druge opreme in napeljav	19.168,01	19.332,01	15.500,00	80,2
1603 Komunalna dejavnost	**1.216.184,71**	**1.242.670,96**	**2.446.959,00**	**196,9**
16039001 Oskrba z vodo	***706.017,73***	***731.675,65***	***1.397.179,00***	***191,0***
1600606 Plač. drugih stor. in dokument.-vodovodi v občini Črnomelj	*0,00*	*5.746,00*	*5.000,00*	*87,0*
420899 Plačila drugih storitev in dokumentacije	0,00	5.746,00	5.000,00	87,0
1600620 Subvencija omrežnine - vodovodi	*196.903,47*	*175.518,55*	*339.395,00*	*193,4*
411999 Drugi transferi posameznikom in gospodinjstvom	196.903,47	175.518,55	339.395,00	193,4
1600621 Rekonstrukcije vodovodnega omrežja	*449.923,20*	*422.260,56*	*449.759,00*	*106,5*
420402 Rekonstrukcije in adaptacije	449.923,20	422.260,56	449.759,00	106,5
1600622 Inv.vzdr.opreme in objektov	*47.781,62*	*116.426,14*	*97.888,00*	*84,1*
420500 Investicijsko vzdrževanje in izboljšave	47.781,62	116.426,14	97.888,00	84,1
1600642 Drugi odhodki s področja oskrbe z vodo	*0,00*	*0,00*	*500,00*	*---*
402099 Drugi splošni material in storitve	0,00	0,00	500,00	---
1600662 Načrti in dr.proj.dok. - Zmanjšanje vodnih izgub na VS Črnomelj	*0,00*	*305,20*	*4.274,00*	*---*
420804 Načrti in druga projektna dokumentacija	0,00	305,20	4.274,00	---
1600663 Dr.stor.in dok. - Zmanjšanje vodnih izgub na VS Črnomelj	*0,00*	*1.171,20*	*4.699,00*	*401,2*
420899 Plačila drugih storitev in dokumentacije	0,00	1.171,20	4.699,00	401,2
1600664 Zmanjšanje vodnih izgub na VS Črnomelj	*0,00*	*0,00*	*461.206,00*	*---*
420401 Novogradnje	0,00	0,00	461.206,00	---

4000 - Občinska uprava ***v EUR***

PU/PPP/GPR/PPR/PP/K6	REALIZACIJA 2024 (1)	OCENJENA REALIZACIJA 2025 (2)	PRORAČUN 2026 (3)	Indeks (3)/(2)
1600665 Inv.nadzor - Zmanjšanje vodnih izgub na VS Črnomelj	*0,00*	*0,00*	*14.067,00*	*---*
420801 Investicijski nadzor	0,00	0,00	14.067,00	---
1603301 Sofinanciranje prevoza pitne vode	*11.409,44*	*10.248,00*	*20.391,00*	*199,0*
411999 Drugi transferi posameznikom in gospodinjstvom	11.409,44	10.248,00	20.391,00	199,0
16039002 Urejanje pokopališč in pogrebna dejavnost	***10.537,29***	***3.366,85***	***63.379,00***	***---***
1603401 Vzdrževanje grobišč in pokopališč	*3.700,00*	*3.300,00*	*7.594,00*	*230,1*
402599 Drugi stroški za tekoče vzdrževanje in zavarovanje	3.700,00	3.300,00	7.594,00	230,1
1603403 Najemnina za pokopališča	*0,00*	*66,85*	*5.000,00*	*---*
402699 Druge najemnine, zakupnine in licenčnine	0,00	66,85	5.000,00	---
1603404 Investicijsko vzdrževanje pokopališč	*6.837,29*	*0,00*	*50.785,00*	*---*
420500 Investicijsko vzdrževanje in izboljšave	6.837,29	0,00	50.785,00	---
16039005 Druge komunalne dejavnosti	***499.629,69***	***507.628,46***	***986.401,00***	***194,3***
1601301 Čistilni material in storitve	*9.420,84*	*11.131,28*	*12.000,00*	*107,8*
402001 Čistilni material in storitve	9.420,84	11.131,28	12.000,00	107,8
1603501 Vzdrževanje mesta	*311.301,45*	*327.771,11*	*565.480,00*	*172,5*
402599 Drugi stroški za tekoče vzdrževanje in zavarovanje	311.301,45	327.771,11	565.480,00	172,5
1603503 Vzdrževanje zelenih površin	*178.834,20*	*168.726,07*	*405.968,00*	*240,6*
402599 Drugi stroški za tekoče vzdrževanje in zavarovanje	178.834,20	168.726,07	405.968,00	240,6
1603802 Oglasne table po KS	*73,20*	*0,00*	*2.953,00*	*---*
402099 Drugi splošni material in storitve	73,20	0,00	2.953,00	---
1605 Spodbujanje stanovanjske gradnje	**128.146,83**	**109.889,55**	**182.996,00**	**166,5**
16059002 Spodbujanje stanovanjske gradnje	***120.896,83***	***102.139,55***	***170.996,00***	***167,4***
1602201 Tekoče vzdrževanje stanovanj	*91.573,87*	*65.201,32*	*119.858,00*	*183,8*
402501 Tekoče vzdrževanje stanovanjskih objektov	91.573,87	65.201,32	119.858,00	183,8

4000 - Občinska uprava ***v EUR***

PU/PPP/GPR/PPR/PP/K6	REALIZACIJA 2024 (1)	OCENJENA REALIZACIJA 2025 (2)	PRORAČUN 2026 (3)	Indeks (3)/(2)
1602202 Vplačila v rezervni sklad	*28.428,09*	*36.938,23*	*39.638,00*	*107,3*
402501 Tekoče vzdrževanje stanovanjskih objektov	28.428,09	36.938,23	39.638,00	107,3
1602203 Obratovalni str.ob izselitvi	*0,00*	*0,00*	*3.000,00*	*---*
402501 Tekoče vzdrževanje stanovanjskih objektov	0,00	0,00	3.000,00	---
1602205 Drugi odhodki	*894,87*	*0,00*	*2.000,00*	*---*
402999 Drugi operativni odhodki	894,87	0,00	2.000,00	---
1603602 Odpravnine po zakonu o denacionalizaciji	*0,00*	*0,00*	*500,00*	*---*
402702 Odškodnine zaradi sodnih postopkov	0,00	0,00	500,00	---
1603605 Najemnine in zakupnine za stanovanjske objekte	*0,00*	*0,00*	*6.000,00*	*---*
402601 Najemnine in zakupnine za stanovanjske objekte	0,00	0,00	6.000,00	---
16059003 Drugi programi na stanovanjskem področju	***7.250,00***	***7.750,00***	***12.000,00***	***154,8***
1603901 Invest.transf.posameznikom in zasebnikom-podpora mladim pri reš.stan.problema	*7.250,00*	*7.750,00*	*12.000,00*	*154,8*
431400 Investicijski transferi posameznikom in zasebnikom	7.250,00	7.750,00	12.000,00	154,8
1606 Upravljanje in razpolaganje z zemljišči (javno dobro, kmetijska, gozdna in stavbna zemljišča)	**111.031,87**	**139.125,16**	**753.997,00**	**542,0**
16069001 Urejanje občinskih zemljišč	***44.949,72***	***71.259,24***	***95.000,00***	***133,3***
1602601 Drugi str. urejanja zemljišč - stavbna zemljišča	*19.776,22*	*23.765,56*	*37.000,00*	*155,7*
402999 Drugi operativni odhodki	19.776,22	23.765,56	37.000,00	155,7
1602602 Drugi str. urejanja zemljišč - kmetijska zemljišča	*19.487,68*	*43.065,63*	*46.000,00*	*106,8*
402999 Drugi operativni odhodki	19.487,68	43.065,63	46.000,00	106,8
1602604 Odškodnine zaradi urejanja zemljišč	*5.685,82*	*4.428,05*	*10.000,00*	*225,8*
402799 Druge odškodnine in kazni	5.685,82	4.428,05	10.000,00	225,8
1602606 Str.urejanja in vzdrževanja občinskih zemljišč	*0,00*	*0,00*	*2.000,00*	*---*
402999 Drugi operativni odhodki	0,00	0,00	2.000,00	---

4000 - Občinska uprava *v EUR*

PU/PPP/GPR/PPR/PP/K6	REALIZACIJA 2024 (1)	OCENJENA REALIZACIJA 2025 (2)	PRORAČUN 2026 (3)	Indeks (3)/(2)
16069002 Nakup zemljišč	***66.082,15***	***67.865,92***	***658.997,00***	***971,0***
1602701 Nakup kmetijskih zemljišč	*2.685,00*	*17.582,69*	*33.481,00*	*190,4*
420600 Nakup zemljišč	2.685,00	17.582,69	33.481,00	190,4
1602901 Nakup stavbnih zemljišč in stavb	*63.397,15*	*50.283,23*	*625.516,00*	*---*
420600 Nakup zemljišč	63.397,15	50.283,23	625.516,00	---
17 ZDRAVSTVENO VARSTVO	**14.002,38**	**982.042,07**	**3.263.146,00**	**332,3**
1702 Primarno zdravstvo	**14.002,38**	**982.042,07**	**3.258.746,00**	**331,8**
17029001 Dejavnost zdravstvenih domov	***14.002,38***	***982.042,07***	***3.258.746,00***	***331,8***
1700224 Energetsko knjigovodstvo	*350,00*	*350,00*	*350,00*	*100,0*
402099 Drugi splošni material in storitve	350,00	350,00	350,00	100,0
1700236 Drugi odhodki	*0,00*	*0,00*	*1.000,00*	*---*
402999 Drugi operativni odhodki	0,00	0,00	1.000,00	---
1700238 Udeležba na doseženih prihrankih	*9.870,38*	*10.528,14*	*10.530,00*	*100,0*
402199 Drugi posebni materiali in storitve	9.870,38	10.528,14	10.530,00	100,0
1700246 Dozidava ZD Črnomelj - urgenca in laboratorij	*0,00*	*959.075,38*	*3.105.966,00*	*323,9*
420401 Novogradnje	0,00	959.075,38	3.105.966,00	323,9
1700247 Inv.nadzor - dozidava ZD Črnomelj - urgenca in laboratorij	*0,00*	*9.760,00*	*30.500,00*	*312,5*
420801 Investicijski nadzor	0,00	9.760,00	30.500,00	312,5
1700248 Druge stor.in dok.- dozidava ZD Črnomelj - urgenca in laboratorij	*3.782,00*	*2.328,55*	*25.000,00*	*---*
420899 Plačila drugih storitev in dokumentacije	3.782,00	2.328,55	25.000,00	---
1700251 Nakup vozila urg.zdravnika za ZD Črnomelj	*0,00*	*0,00*	*85.400,00*	*---*
420104 Nakup reševalnih vozil	0,00	0,00	85.400,00	---

4000 - Občinska uprava *v EUR*

PU/PPP/GPR/PPR/PP/K6	REALIZACIJA 2024 (1)	OCENJENA REALIZACIJA 2025 (2)	PRORAČUN 2026 (3)	Indeks (3)/(2)
1706 Preventivni programi zdravstvenega varstva	**0,00**	**0,00**	**4.400,00**	**---**
17069001 Spremljanje zdravstvenega stanja in aktivnosti promocije zdravja	***0,00***	***0,00***	***4.400,00***	***---***
1700600 Sof.stroškov kineziologa	*0,00*	*0,00*	*4.400,00*	---
413302 Tekoči transferi v javne zavode za izdatke za blago in storitve	0,00	0,00	4.400,00	---
18 KULTURA, ŠPORT IN NEVLADNE ORGANIZACIJE	**1.904.865,99**	**2.477.040,82**	**2.846.677,00**	**114,9**
1802 Ohranjanje kulturne dediščine	**664.183,77**	**1.175.593,40**	**552.284,00**	**47,0**
18029001 Nepremična kulturna dediščina	***630.893,70***	***1.152.625,31***	***524.917,00***	***45,5***
18002010 Obnova spominskih obeležij	*1.300,00*	*1.300,00*	*1.300,00*	*100,0*
402599 Drugi stroški za tekoče vzdrževanje in zavarovanje	1.300,00	1.300,00	1.300,00	100,0
180020103 Obnova Stoničevega gradu - 1.faza	*0,00*	*0,00*	*100,00*	---
420501 Obnove	0,00	0,00	100,00	---
180020104 Inv.nadzor-obnova Stoničevega gradu - 1.faza	*0,00*	*0,00*	*50,00*	---
420801 Investicijski nadzor	0,00	0,00	50,00	---
180020105 Inv.nadzor-obnova črnomaljskega gradu	*480,00*	*0,00*	*500,00*	---
420801 Investicijski nadzor	480,00	0,00	500,00	---
180020106 Načrti in dr.proj.dokum.-obnova Stoničevega gradu - 1.faza	*0,00*	*0,00*	*50,00*	---
420804 Načrti in druga projektna dokumentacija	0,00	0,00	50,00	---
180020111 Obnova črnom.Gradu - Branilci krone in meja	*428.294,62*	*733.647,40*	*57.031,00*	*7,8*
420501 Obnove	428.294,62	733.647,40	57.031,00	7,8
180020112 Invest.nadzor - Branilci krone in meja	*12.139,00*	*18.788,00*	*0,00*	*0,0*
420801 Investicijski nadzor	12.139,00	18.788,00	0,00	0,0
180020113 Načrti in dr.proj.dok. - Branilci krone in meja	*0,00*	*26.474,00*	*0,00*	*0,0*
420804 Načrti in druga projektna dokumentacija	0,00	26.474,00	0,00	0,0

4000 - Občinska uprava ***v EUR***

PU/PPP/GPR/PPR/PP/K6	REALIZACIJA 2024 (1)	OCENJENA REALIZACIJA 2025 (2)	PRORAČUN 2026 (3)	Indeks (3)/(2)
180020114 Dr.stor. In dok. - Branilci krone in meja	*2.975,58*	*259.599,54*	*6.734,00*	*2,6*
420899 Plačila drugih storitev in dokumentacije	2.975,58	259.599,54	6.734,00	2,6
180020115 Druge stor.in dokum.-obnova Stoničevega gradu	*0,00*	*0,00*	*50,00*	*---*
420899 Plačila drugih storitev in dokumentacije	0,00	0,00	50,00	---
18002013 RIC - sred.za plače in druge izdatke zaposlenim v MMZ	*34.770,42*	*38.220,84*	*44.181,00*	*115,6*
413300 Tekoči transferi v javne zavode za sredstva za plače in druge izdatke zaposlenim	34.770,42	38.220,84	44.181,00	115,6
18002014 RIC - sred.za prisp.delodajalca - MMZ	*5.169,53*	*5.872,61*	*6.939,00*	*118,2*
413301 Tekoči transferi v javne zavode za sredstva za prispevke delodajalcev	5.169,53	5.872,61	6.939,00	118,2
18002015 RIC - premije kol.dod.pokojn.zavarovanja - MMZ	*460,05*	*491,17*	*540,00*	*109,9*
413310 Tekoči transferi v javne zavode za premije kolektivnega dodatnega pokojninskega zavarovanja	460,05	491,17	540,00	109,9
18002018 Stroški vzdrž.objektov kulturne dediščine	*4.392,00*	*0,00*	*1.000,00*	*---*
402503 Tekoče vzdrževanje drugih objektov	4.392,00	0,00	1.000,00	---
1800203 Sof.str.obratov. - uporaba prost.v Pastoralnem c.	*0,00*	*4.200,00*	*2.100,00*	*50,0*
412000 Tekoči transferi nepridobitnim organizacijam in ustanovam	0,00	4.200,00	2.100,00	50,0
18002033 Obnova črnom.gradu	*32.765,54*	*14.321,54*	*122.220,00*	*853,4*
420501 Obnove	32.765,54	14.321,54	122.220,00	853,4
18002034 Načrti in dr.proj.dokum. - obnova črnom.gradu	*21.960,00*	*0,00*	*2.200,00*	*---*
420804 Načrti in druga projektna dokumentacija	21.960,00	0,00	2.200,00	---
1800204 Sof.obnove objektov kulturne dediščine	*3.101,85*	*12.663,60*	*15.000,00*	*118,5*
412000 Tekoči transferi nepridobitnim organizacijam in ustanovam	3.101,85	12.663,60	15.000,00	118,5
18002041 ZIK Črnomelj - obratovalni str. KD Črnomelj	*29.989,62*	*0,00*	*0,00*	*---*
413302 Tekoči transferi v javne zavode za izdatke za blago in storitve	29.989,62	0,00	0,00	---
18002049 RIC - KD Črnomelj - str.obratovanja (MS)	*0,00*	*0,00*	*50.710,00*	*---*
413302 Tekoči transferi v javne zavode za izdatke za blago in storitve	0,00	0,00	50.710,00	---

4000 - Občinska uprava ***v EUR***

PU/PPP/GPR/PPR/PP/K6	REALIZACIJA 2024 (1)	OCENJENA REALIZACIJA 2025 (2)	PRORAČUN 2026 (3)	Indeks (3)/(2)
18002050 RIC - Grad Črn.z zakladnico-sr.za plače in dr.izdat.zaposlenim	*0,00*	*0,00*	*33.463,00*	*---*
413300 Tekoči transferi v javne zavode za sredstva za plače in druge izdatke zaposlenim	0,00	0,00	33.463,00	---
18002051 RIC - Grad Črn.z zakladnico - sr.za prisp.delodajalca	*0,00*	*0,00*	*5.407,00*	*---*
413301 Tekoči transferi v javne zavode za sredstva za prispevke delodajalcev	0,00	0,00	5.407,00	---
18002052 RIC - Grad Črn.z zakladnico - premijekolekt.dod.pokoj.zav.	*0,00*	*0,00*	*540,00*	*---*
413310 Tekoči transferi v javne zavode za premije kolektivnega dodatnega pokojninskega zavarovanja	0,00	0,00	540,00	---
18002053 RIC - Grad Črn.z zakladnico - stroški obrat.	*0,00*	*0,00*	*55.000,00*	*---*
413302 Tekoči transferi v javne zavode za izdatke za blago in storitve	0,00	0,00	55.000,00	---
18002054 RIC Grad Črn.z zakladnico - kulturni programi	*0,00*	*0,00*	*12.000,00*	*---*
413302 Tekoči transferi v javne zavode za izdatke za blago in storitve	0,00	0,00	12.000,00	---
1800222 Ureditve v mestnem jedru	*1.459,12*	*17.682,17*	*64.438,00*	*364,4*
402599 Drugi stroški za tekoče vzdrževanje in zavarovanje	1.459,12	17.682,17	64.438,00	364,4
18002561 Str.obratovanja Mestne muzejske zbirke	*22.295,37*	*19.364,44*	*43.364,00*	*223,9*
413302 Tekoči transferi v javne zavode za izdatke za blago in storitve	22.295,37	19.364,44	43.364,00	223,9
18002564 Načrti in dr.proj.dokum. - prenova KD Dragatuš	*29.341,00*	*0,00*	*0,00*	*---*
420804 Načrti in druga projektna dokumentacija	29.341,00	0,00	0,00	---
18029002 Premična kulturna dediščina	***33.290,07***	***22.968,09***	***27.367,00***	***119,2***
1801004 Belokr. muzej Metlika - materialni str.	*10.665,07*	*11.259,78*	*11.700,00*	*103,9*
413302 Tekoči transferi v javne zavode za izdatke za blago in storitve	10.665,07	11.259,78	11.700,00	103,9
1801017 RIC - str.obratovanja in izvaj.dej.rudniškega muzeja	*10.125,00*	*9.208,31*	*13.167,00*	*143,0*
413302 Tekoči transferi v javne zavode za izdatke za blago in storitve	10.125,00	9.208,31	13.167,00	143,0
1801018 Sodelovanje v proj. - Druž.mest kostanjeviškega mest.prava	*2.500,00*	*2.500,00*	*2.500,00*	*100,0*
402999 Drugi operativni odhodki	2.500,00	2.500,00	2.500,00	100,0
1801019 Bel.muzej Metlika-sofin.Nove stalne razstave - "V deželi, ki se imenuje Metlika - BK v srednjem in novem veku"	*10.000,00*	*0,00*	*0,00*	*---*
413302 Tekoči transferi v javne zavode za izdatke za blago in storitve	10.000,00	0,00	0,00	---

4000 - Občinska uprava *v EUR*

PU/PPP/GPR/PPR/PP/K6	REALIZACIJA 2024 (1)	OCENJENA REALIZACIJA 2025 (2)	PRORAČUN 2026 (3)	Indeks (3)/(2)
1803 Programi v kulturi	**897.934,40**	**945.346,06**	**1.658.211,00**	**175,4**
18039001 Knjižničarstvo in založništvo	***484.242,64***	***465.804,82***	***560.336,00***	***120,3***
1801301 Knjižnica - sreds. za plače in dr.izd.zaposlenih	*209.865,16*	*223.735,42*	*273.000,00*	*122,0*
413300 Tekoči transferi v javne zavode za sredstva za plače in druge izdatke zaposlenim	209.865,16	223.735,42	273.000,00	122,0
1801303 Knjižnica Črn. - sred. za prisp. delod.	*33.963,90*	*37.504,84*	*40.000,00*	*106,7*
413301 Tekoči transferi v javne zavode za sredstva za prispevke delodajalcev	33.963,90	37.504,84	40.000,00	106,7
1801304 Knjižnica Črnomelj - materialni str.	*79.169,20*	*60.523,49*	*95.762,00*	*158,2*
413302 Tekoči transferi v javne zavode za izdatke za blago in storitve	79.169,20	60.523,49	95.762,00	158,2
1801305 Knjižnica - premije dod.kol.pok.zav.	*4.343,30*	*4.555,01*	*5.300,00*	*116,4*
413310 Tekoči transferi v javne zavode za premije kolektivnega dodatnega pokojninskega zavarovanja	4.343,30	4.555,01	5.300,00	116,4
1801306 Knjižnica Črn. - strok.izobr.zaposlenih	*2.698,86*	*4.301,14*	*3.500,00*	*81,4*
413302 Tekoči transferi v javne zavode za izdatke za blago in storitve	2.698,86	4.301,14	3.500,00	81,4
1801307 Nabava opreme za Knjižnico	*19.992,61*	*7.999,60*	*10.000,00*	*125,0*
432300 Investicijski transferi javnim zavodom	19.992,61	7.999,60	10.000,00	125,0
1801311 Udeležba na doseženih prihrankih	*29.596,01*	*32.430,77*	*32.440,00*	*100,0*
402199 Drugi posebni materiali in storitve	29.596,01	32.430,77	32.440,00	100,0
1801313 Invest.vzdrževanje Knjižnice Črn.	*8.770,06*	*9.902,44*	*10.098,00*	*102,0*
432300 Investicijski transferi javnim zavodom	8.770,06	9.902,44	10.098,00	102,0
1801316 Sanacija stavbe bivšega DD	*39.226,92*	*5.504,64*	*5.000,00*	*90,8*
420402 Rekonstrukcije in adaptacije	39.226,92	5.504,64	5.000,00	90,8
1801318 Dr.stor.in dok. - sanacija stavbe bivšega DD	*0,00*	*610,00*	*1.000,00*	*163,9*
420899 Plačila drugih storitev in dokumentacije	0,00	610,00	1.000,00	163,9
1801319 Drugi odhodki	*5.650,00*	*9.650,00*	*11.650,00*	*120,7*
402999 Drugi operativni odhodki	5.650,00	9.650,00	11.650,00	120,7

4000 - Občinska uprava ***v EUR***

PU/PPP/GPR/PPR/PP/K6	REALIZACIJA 2024 (1)	OCENJENA REALIZACIJA 2025 (2)	PRORAČUN 2026 (3)	Indeks (3)/(2)
1801321 Načrti in druga proj.dokum.- preureditev prostorov Knjižnice	*8.799,99*	*0,00*	*0,00*	*---*
420804 Načrti in druga projektna dokumentacija	8.799,99	0,00	0,00	---
1801323 Načrti in dr.proj.dok.-Prenova DD v Črn.za potrebe OŠ MŠN -2.nadstropje in podstrešje	*0,00*	*31.116,72*	*25.289,00*	*81,3*
420804 Načrti in druga projektna dokumentacija	0,00	31.116,72	25.289,00	81,3
1801326 Dr.stor.in dok.-Prenova DD v Črn.za potrebe OŠ MŠN - 2.nadstropje in podstrešje	*0,00*	*0,00*	*2.196,00*	*---*
420899 Plačila drugih storitev in dokumentacije	0,00	0,00	2.196,00	---
1801401 Nabava knjig	*22.000,40*	*26.000,00*	*29.667,00*	*114,1*
413302 Tekoči transferi v javne zavode za izdatke za blago in storitve	22.000,40	26.000,00	29.667,00	114,1
1801601 Sofinanc.projektov	*9.483,03*	*11.970,75*	*10.934,00*	*91,3*
413302 Tekoči transferi v javne zavode za izdatke za blago in storitve	9.483,03	11.970,75	10.934,00	91,3
1801701 Založništvo	*10.683,20*	*0,00*	*3.000,00*	*---*
402999 Drugi operativni odhodki	10.683,20	0,00	3.000,00	---
1801702 Revija Rast	*0,00*	*0,00*	*1.500,00*	*---*
413302 Tekoči transferi v javne zavode za izdatke za blago in storitve	0,00	0,00	1.500,00	---
18039002 Umetniški programi	***206.656,93***	***228.754,44***	***389.375,00***	***170,2***
1801808 ZIK Črn. - sred. za plače in dr.izd.zaposl.	*135.760,15*	*128.498,09*	*12.900,00*	*10,0*
413300 Tekoči transferi v javne zavode za sredstva za plače in druge izdatke zaposlenim	135.760,15	128.498,09	12.900,00	10,0
1801810 ZIK Črn. - sred. za prisp.delodajalca	*19.258,50*	*19.249,78*	*1.850,00*	*9,6*
413301 Tekoči transferi v javne zavode za sredstva za prispevke delodajalcev	19.258,50	19.249,78	1.850,00	9,6
1801811 ZIK Črn. - materialni str.	*0,00*	*11.272,37*	*10.780,00*	*95,6*
413302 Tekoči transferi v javne zavode za izdatke za blago in storitve	0,00	11.272,37	10.780,00	95,6
1801817 ZIK Črn. - premije kolekt.dod.pokojn.zav.	*2.066,11*	*1.849,51*	*170,00*	*9,2*
413310 Tekoči transferi v javne zavode za premije kolektivnega dodatnega pokojninskega zavarovanja	2.066,11	1.849,51	170,00	9,2
1801819 Sofin.projektov in org. dogodkov ZIK	*25.568,83*	*33.626,43*	*16.805,00*	*50,0*
413302 Tekoči transferi v javne zavode za izdatke za blago in storitve	25.568,83	33.626,43	16.805,00	50,0

4000 - Občinska uprava ***v EUR***

PU/PPP/GPR/PPR/PP/K6	REALIZACIJA 2024 (1)	OCENJENA REALIZACIJA 2025 (2)	PRORAČUN 2026 (3)	Indeks (3)/(2)
1801827 Druge prireditve	*21.058,34*	*30.257,26*	*30.000,00*	*99,2*
412000 Tekoči transferi nepridobitnim organizacijam in ustanovam	21.058,34	30.257,26	30.000,00	99,2
1801828 Osrednje prireditve ob državnih praznikih	*2.945,00*	*4.001,00*	*7.500,00*	*187,5*
412000 Tekoči transferi nepridobitnim organizacijam in ustanovam	2.945,00	4.001,00	7.500,00	187,5
1801829 RIC - KD Črnomelj - kulturni program	*0,00*	*0,00*	*83.000,00*	*---*
413302 Tekoči transferi v javne zavode za izdatke za blago in storitve	0,00	0,00	83.000,00	---
1801830 RIC - KD Črnomelj - sr.za plače in dr.izdatke zaposleni	*0,00*	*0,00*	*139.846,00*	*---*
413300 Tekoči transferi v javne zavode za sredstva za plače in druge izdatke zaposlenim	0,00	0,00	139.846,00	---
1801831 RIC - KD Črnomelj - sr.za prisp.delodajalce	*0,00*	*0,00*	*19.003,00*	*---*
413301 Tekoči transferi v javne zavode za sredstva za prispevke delodajalcev	0,00	0,00	19.003,00	---
1801832 RIC - KD Črnomelj - premije kolekt.dod.pokojn.zav.	*0,00*	*0,00*	*2.021,00*	*---*
413310 Tekoči transferi v javne zavode za premije kolektivnega dodatnega pokojninskega zavarovanja	0,00	0,00	2.021,00	---
1801833 RIC - KD Črnomelj - nabava opreme	*0,00*	*0,00*	*65.500,00*	*---*
432300 Investicijski transferi javnim zavodom	0,00	0,00	65.500,00	---
18039003 Ljubiteljska kultura	***90.198,55***	***109.737,12***	***112.259,00***	***102,3***
1802001 JSKD - sofinanc. dejavn. in programi	*19.100,00*	*19.100,00*	*19.100,00*	*100,0*
413302 Tekoči transferi v javne zavode za izdatke za blago in storitve	19.100,00	19.100,00	19.100,00	100,0
1802002 JSKD - Špeličeva hiša in sofinanc.uporabe prostorov	*4.733,71*	*3.090,37*	*5.759,00*	*186,4*
402999 Drugi operativni odhodki	4.733,71	3.090,37	5.759,00	186,4
1802004 Sof.ljubitelj.kult.dej.na obm.obč.Črn.-plača strok.delavca	*24.949,99*	*27.487,51*	*31.000,00*	*112,8*
413302 Tekoči transferi v javne zavode za izdatke za blago in storitve	24.949,99	27.487,51	31.000,00	112,8
1802006 JSKD - sof.programov in projektov s področja ljubiteljske kult.	*30.632,00*	*31.487,00*	*40.000,00*	*127,0*
413302 Tekoči transferi v javne zavode za izdatke za blago in storitve	30.632,00	31.487,00	40.000,00	127,0
1802302 Godba na pihala	*8.000,00*	*8.000,00*	*8.000,00*	*100,0*
412000 Tekoči transferi nepridobitnim organizacijam in ustanovam	8.000,00	8.000,00	8.000,00	100,0

4000 - Občinska uprava ***v EUR***

PU/PPP/GPR/PPR/PP/K6	REALIZACIJA 2024 (1)	OCENJENA REALIZACIJA 2025 (2)	PRORAČUN 2026 (3)	Indeks (3)/(2)
1802303 Drugi odhodki	*2.782,85*	*2.662,64*	*8.400,00*	*315,5*
402999 Drugi operativni odhodki	2.782,85	2.662,64	8.400,00	315,5
1802315 Načrti in dr.proj.dok.-Obnova Godbene hiše	*0,00*	*16.958,00*	*0,00*	*0,0*
420804 Načrti in druga projektna dokumentacija	0,00	16.958,00	0,00	0,0
1802316 Sondaža objekta Godbena hiša	*0,00*	*951,60*	*0,00*	*0,0*
420402 Rekonstrukcije in adaptacije	0,00	951,60	0,00	0,0
18039004 Mediji in avdiovizualna kultura	***42.226,56***	***44.852,12***	***44.400,00***	***99,0***
1802801 Sofin.lokalnih medijev in glasil	*35.099,53*	*37.059,26*	*36.600,00*	*98,8*
402999 Drugi operativni odhodki	35.099,53	37.059,26	36.600,00	98,8
1802802 Poštnina in kurirske stor. - Belokranjec	*7.127,03*	*7.792,86*	*7.800,00*	*100,1*
402206 Poštnina in kurirske storitve	7.127,03	7.792,86	7.800,00	100,1
18039005 Drugi programi v kulturi	***74.609,72***	***96.197,56***	***551.841,00***	***573,7***
1802901 Stroški vzdrževanja hiše O.Župančiča in drugi str.	*0,00*	*14.640,00*	*20.000,00*	*136,6*
402999 Drugi operativni odhodki	0,00	14.640,00	20.000,00	136,6
1802910 RIC - str.obratov.hiše O.Župančiča in izvaj.aktivnosti	*23.582,83*	*25.657,15*	*30.231,00*	*117,8*
413302 Tekoči transferi v javne zavode za izdatke za blago in storitve	23.582,83	25.657,15	30.231,00	117,8
1802911 RIC - sredstva za plače in druge izdatke zaposlenim v HOŽ	*26.535,36*	*28.259,26*	*35.854,00*	*126,9*
413300 Tekoči transferi v javne zavode za sredstva za plače in druge izdatke zaposlenim	26.535,36	28.259,26	35.854,00	126,9
1802912 RIC - sredstva za prispevke delodajalca HOŽ	*3.695,69*	*4.061,38*	*5.086,00*	*125,2*
413301 Tekoči transferi v javne zavode za sredstva za prispevke delodajalcev	3.695,69	4.061,38	5.086,00	125,2
1802913 RIC - Premije kolekt.dod.pokojn.zavarovanja HOŽ	*460,05*	*491,17*	*540,00*	*109,9*
413310 Tekoči transferi v javne zavode za premije kolektivnega dodatnega pokojninskega zavarovanja	460,05	491,17	540,00	109,9
1802914 Načrti in dr.proj.dok. - Obnova Spom.hiše O.Župančiča : Župančičev svet	*18.666,00*	*0,00*	*0,00*	*---*
420804 Načrti in druga projektna dokumentacija	18.666,00	0,00	0,00	---

4000 - Občinska uprava *v EUR*

PU/PPP/GPR/PPR/PP/K6	REALIZACIJA 2024 (1)	OCENJENA REALIZACIJA 2025 (2)	PRORAČUN 2026 (3)	Indeks (3)/(2)
1802915 Dr.stor.in dok. - Obnova Spom.hiše O.Župančiča : Župančičev svet	*1.669,79*	*20.984,00*	*139.646,00*	*665,5*
420899 Plačila drugih storitev in dokumentacije	1.669,79	20.984,00	139.646,00	665,5
1802916 Obnova Spom.hiše O.Župančiča:Župančičev svet	*0,00*	*0,00*	*297.923,00*	*---*
420501 Obnove	0,00	0,00	297.923,00	---
1802917 Inv.nadzor - Obnova Spom.hiše O.Župančiča:Župančičev svet	*0,00*	*0,00*	*22.561,00*	*---*
420801 Investicijski nadzor	0,00	0,00	22.561,00	---
1802918 Strategija za kulturo	*0,00*	*2.104,60*	*0,00*	*0,0*
410299 Druge subvencije privatnim podjetjem in zasebnikom	0,00	2.104,60	0,00	0,0
1804 Podpora posebnim skupinam	**6.000,00**	**6.000,00**	**10.000,00**	**166,7**
18049004 Programi drugih posebnih skupin	***6.000,00***	***6.000,00***	***10.000,00***	***166,7***
1806002 Sof.drugih društev, neprof.org.in ustanov	*6.000,00*	*6.000,00*	*10.000,00*	*166,7*
412000 Tekoči transferi nepridobitnim organizacijam in ustanovam	6.000,00	6.000,00	10.000,00	166,7
1805 Šport in prostočasne aktivnosti	**336.747,82**	**350.101,36**	**626.182,00**	**178,9**
18059001 Programi športa	***285.456,82***	***302.526,36***	***555.807,00***	***183,7***
1805001 Sofinanciranje športnih programov	*111.000,00*	*115.000,00*	*150.000,00*	*130,4*
412000 Tekoči transferi nepridobitnim organizacijam in ustanovam	111.000,00	115.000,00	150.000,00	130,4
1805203 Vzdrževanje igrišč	*14.462,36*	*16.879,01*	*15.000,00*	*88,9*
402599 Drugi stroški za tekoče vzdrževanje in zavarovanje	14.462,36	16.879,01	15.000,00	88,9
1805213 Obč.Semič-sof.obrat.in vzdrž.žičniških naprav (smučišče Gače)	*15.000,00*	*15.000,00*	*15.000,00*	*100,0*
413003 Sredstva, prenesena drugim občinam	15.000,00	15.000,00	15.000,00	100,0
1805302 Sofinanc. uporabe telovadn.pri OŠ MJ	*16.026,75*	*32.087,53*	*63.151,00*	*196,8*
413302 Tekoči transferi v javne zavode za izdatke za blago in storitve	16.026,75	32.087,53	63.151,00	196,8
1805303 Sofinanc. uporabe športne dvorane pri SŠ	*53.767,71*	*72.576,87*	*81.115,00*	*111,8*
413302 Tekoči transferi v javne zavode za izdatke za blago in storitve	53.767,71	72.576,87	81.115,00	111,8

4000 - Občinska uprava ***v EUR***

PU/PPP/GPR/PPR/PP/K6	REALIZACIJA 2024 (1)	OCENJENA REALIZACIJA 2025 (2)	PRORAČUN 2026 (3)	Indeks (3)/(2)
1805305 Sofinanciranje uporabe telovadnice OŠ Loka	*0,00*	*0,00*	*4.000,00*	*---*
413302 Tekoči transferi v javne zavode za izdatke za blago in storitve	0,00	0,00	4.000,00	---
1805402 Nakup opreme za igrišča	*0,00*	*0,00*	*3.000,00*	*---*
420241 Nakup opreme telovadnic in športnih objektov	0,00	0,00	3.000,00	---
1805441 Sanac.pomož.nogom.obj.na stadionu ŠRC Loka	*0,00*	*50.279,35*	*0,00*	*0,0*
420402 Rekonstrukcije in adaptacije	0,00	50.279,35	0,00	0,0
1805442 Izgradnja vadb.parka pri OŠ Dragatuš	*75.200,00*	*0,00*	*0,00*	*---*
420402 Rekonstrukcije in adaptacije	75.200,00	0,00	0,00	---
1805443 Izgradnja vadbenega parka pri OŠ Vinica	*0,00*	*463,60*	*75.000,00*	*---*
420402 Rekonstrukcije in adaptacije	0,00	463,60	75.000,00	---
1805444 Notranji plezalni balvan v Občini Črnomelj	*0,00*	*0,00*	*69.858,00*	*---*
420401 Novogradnje	0,00	0,00	69.858,00	---
1805445 Inv.nadzor - Izgradnja vadbenega parka pri OŠ Vinica	*0,00*	*0,00*	*1.500,00*	*---*
420801 Investicijski nadzor	0,00	0,00	1.500,00	---
1805446 Inv.vzdr. ŠRC Loka	*0,00*	*0,00*	*36.000,00*	*---*
420500 Investicijsko vzdrževanje in izboljšave	0,00	0,00	36.000,00	---
1806101 Drugi odhodki za šport	*0,00*	*240,00*	*42.183,00*	*---*
412000 Tekoči transferi nepridobitnim organizacijam in ustanovam	0,00	240,00	42.183,00	---
18059002 Programi za mladino	***51.291,00***	***47.575,00***	***70.375,00***	***147,9***
1805501 Mladinski center BIT Črnomelj	*48.591,00*	*44.875,00*	*66.625,00*	*148,5*
412000 Tekoči transferi nepridobitnim organizacijam in ustanovam	48.591,00	44.875,00	66.625,00	148,5
1805601 DPM Črnomelj	*2.700,00*	*2.700,00*	*2.700,00*	*100,0*
412000 Tekoči transferi nepridobitnim organizacijam in ustanovam	2.700,00	2.700,00	2.700,00	100,0
1805605 Drugi odhodki	*0,00*	*0,00*	*1.000,00*	*---*
402999 Drugi operativni odhodki	0,00	0,00	1.000,00	---

4000 - Občinska uprava *v EUR*

PU/PPP/GPR/PPR/PP/K6	REALIZACIJA 2024 (1)	OCENJENA REALIZACIJA 2025 (2)	PRORAČUN 2026 (3)	Indeks (3)/(2)
1805607 Ureditev otroških igrišč	*0,00*	*0,00*	*50,00*	*---*
420501 Obnove	0,00	0,00	50,00	---
19 IZOBRAŽEVANJE	**9.887.916,78**	**9.073.321,93**	**7.196.505,00**	**79,3**
1902 Varstvo in vzgoja predšolskih otrok	**2.763.012,14**	**3.002.979,38**	**3.522.714,00**	**117,3**
19029001 Vrtci	***2.763.012,14***	***3.002.979,38***	***3.522.714,00***	***117,3***
1900101 Razlika med ekon.ceno in plačili staršev - v občini	*2.272.411,01*	*2.446.690,51*	*2.836.882,00*	*116,0*
411921 Plačilo razlike med ceno programov v vrtcih in plačili staršev	2.272.411,01	2.446.690,51	2.836.882,00	116,0
1900102 Razlika med ekon. ceno in plačili staršev - izven občine	*197.140,15*	*241.278,87*	*250.000,00*	*103,6*
411921 Plačilo razlike med ceno programov v vrtcih in plačili staršev	197.140,15	241.278,87	250.000,00	103,6
1900104 Novoletna obdaritev otrok	*6.500,00*	*8.000,00*	*10.000,00*	*125,0*
412000 Tekoči transferi nepridobitnim organizacijam in ustanovam	6.500,00	8.000,00	10.000,00	125,0
1900105 Str. VVD, ki niso zajeti v ekon.ceni	*200.907,46*	*244.366,05*	*274.000,00*	*112,1*
413302 Tekoči transferi v javne zavode za izdatke za blago in storitve	200.907,46	244.366,05	274.000,00	112,1
1900106 Varovanje vrtcev	*1.232,20*	*1.712,88*	*1.832,00*	*107,0*
402002 Storitve varovanja zgradb in prostorov	1.232,20	1.712,88	1.832,00	107,0
1900107 Zavarovanje vrtcev	*14.945,73*	*14.377,45*	*16.000,00*	*111,3*
402512 Zavarovalne premije za opremo	14.945,73	14.377,45	16.000,00	111,3
1900108 Drugi odhodki	*0,00*	*0,00*	*3.000,00*	*---*
402999 Drugi operativni odhodki	0,00	0,00	3.000,00	---
1900110 Stroški bolnišnične vzgojiteljice	*1.913,90*	*2.785,71*	*3.600,00*	*129,2*
413302 Tekoči transferi v javne zavode za izdatke za blago in storitve	1.913,90	2.785,71	3.600,00	129,2
1900402 Nabava opreme za vrtce	*3.113,30*	*9.385,46*	*19.000,00*	*202,4*
432300 Investicijski transferi javnim zavodom	3.113,30	9.385,46	19.000,00	202,4

4000 - Občinska uprava *v EUR*

PU/PPP/GPR/PPR/PP/K6	REALIZACIJA 2024 (1)	OCENJENA REALIZACIJA 2025 (2)	PRORAČUN 2026 (3)	Indeks (3)/(2)
1900403 Invest.vzdržev.vrtcev	*64.848,39*	*34.382,45*	*38.400,00*	*111,7*
432300 Investicijski transferi javnim zavodom	64.848,39	34.382,45	38.400,00	111,7
1900420 Sanacija strehe na Vrtcu Vinica	*0,00*	*0,00*	*70.000,00*	*---*
420500 Investicijsko vzdrževanje in izboljšave	0,00	0,00	70.000,00	---
1903 Primarno in sekundarno izobraževanje	**6.293.745,57**	**5.257.936,87**	**2.069.452,00**	**39,4**
19039001 Osnovno šolstvo	***6.193.603,81***	***5.139.475,63***	***1.933.911,00***	***37,6***
1900601 Materialni str.	*614.311,73*	*820.293,82*	*823.457,00*	*100,4*
413302 Tekoči transferi v javne zavode za izdatke za blago in storitve	614.311,73	820.293,82	823.457,00	100,4
1900604 Posvetovalnica za otroke in starše	*10.656,23*	*12.958,77*	*13.137,00*	*101,4*
413302 Tekoči transferi v javne zavode za izdatke za blago in storitve	10.656,23	12.958,77	13.137,00	101,4
1900619 Drugi odhodki	*19.660,12*	*15.916,34*	*10.000,00*	*62,8*
402999 Drugi operativni odhodki	19.660,12	15.916,34	10.000,00	62,8
1900701 Sred. za plače in dr. izdatke zaposlenim	*246.415,50*	*275.003,89*	*328.000,00*	*119,3*
413300 Tekoči transferi v javne zavode za sredstva za plače in druge izdatke zaposlenim	246.415,50	275.003,89	328.000,00	119,3
1900703 Sred. za prisp. delodajalca	*32.881,37*	*38.093,93*	*47.000,00*	*123,4*
413301 Tekoči transferi v javne zavode za sredstva za prispevke delodajalcev	32.881,37	38.093,93	47.000,00	123,4
1900704 Premije kolekt. dod. pokojn. zavarov.	*4.782,37*	*5.252,80*	*6.630,00*	*126,2*
413310 Tekoči transferi v javne zavode za premije kolektivnega dodatnega pokojninskega zavarovanja	4.782,37	5.252,80	6.630,00	126,2
1901010 Nabava opreme za šole	*34.725,02*	*35.362,92*	*75.369,00*	*213,1*
432300 Investicijski transferi javnim zavodom	34.725,02	35.362,92	75.369,00	213,1
19010101 Sanac.strehe na telovadnici OŠ M. Jarca Črn.	*87.459,36*	*0,00*	*0,00*	*---*
420500 Investicijsko vzdrževanje in izboljšave	87.459,36	0,00	0,00	---
1901012 Invest. vzdržev. šol	*71.400,78*	*140.128,95*	*117.000,00*	*83,5*
432300 Investicijski transferi javnim zavodom	71.400,78	140.128,95	117.000,00	83,5

4000 - Občinska uprava ***v EUR***

PU/PPP/GPR/PPR/PP/K6	REALIZACIJA 2024 (1)	OCENJENA REALIZACIJA 2025 (2)	PRORAČUN 2026 (3)	Indeks (3)/(2)
1901024 Načrti in druga PD-nadomestna gradnja OŠ Loka	*171.606,76*	*0,00*	*0,00*	*---*
420804 Načrti in druga projektna dokumentacija	171.606,76	0,00	0,00	---
1901064 Obnova in dograditev OŠ Dragatuš	*552.977,04*	*402.941,22*	*348.327,00*	*86,5*
420401 Novogradnje	552.977,04	402.941,22	348.327,00	86,5
1901065 Nadomestna gradnja OŠ Loka	*4.082.739,37*	*3.191.819,00*	*0,00*	*0,0*
420402 Rekonstrukcije in adaptacije	4.082.739,37	3.191.819,00	0,00	0,0
1901066 Invest.nadzor-obnova in dograditev OŠ Dragatuš	*6.100,00*	*10.248,00*	*19.060,00*	*186,0*
420801 Investicijski nadzor	6.100,00	10.248,00	19.060,00	186,0
1901067 Invest.nadzor-nadom.gradnja OŠ Loka	*57.257,53*	*31.619,47*	*42.010,00*	*132,9*
420801 Investicijski nadzor	57.257,53	31.619,47	42.010,00	132,9
1901069 Plač.dr.stor.in dokum. - obnova in dograditev OŠ Dragatuš	*4.453,00*	*976,00*	*10.000,00*	*---*
420899 Plačila drugih storitev in dokumentacije	4.453,00	976,00	10.000,00	---
1901070 Plač.dr.stor.in dokum. - nadom.gradnja OŠ Loka	*113.864,82*	*75.263,35*	*10.321,00*	*13,7*
420899 Plačila drugih storitev in dokumentacije	113.864,82	75.263,35	10.321,00	13,7
1901084 Udeležba na doseženih prihrankih	*77.566,81*	*83.597,17*	*83.600,00*	*100,0*
402199 Drugi posebni materiali in storitve	77.566,81	83.597,17	83.600,00	100,0
1901099 Plač.dr.stor.in dok.-postavitev dvigala v OŠ MŠN	*4.746,00*	*0,00*	*0,00*	*---*
420899 Plačila drugih storitev in dokumentacije	4.746,00	0,00	0,00	---
19039002 Glasbeno šolstvo	***99.718,61***	***117.958,11***	***134.741,00***	***114,2***
1901101 Materialni stroški	*63.305,04*	*65.070,38*	*75.061,00*	*115,4*
413302 Tekoči transferi v javne zavode za izdatke za blago in storitve	63.305,04	65.070,38	75.061,00	115,4
1901201 Dr.izdatki zaposlenim (prevoz,prehrana)	*28.380,03*	*44.864,49*	*50.400,00*	*112,3*
413300 Tekoči transferi v javne zavode za sredstva za plače in druge izdatke zaposlenim	28.380,03	44.864,49	50.400,00	112,3
1901301 Sredstva za plače in druge izdatke zaposlenim	*6.856,34*	*7.097,15*	*7.800,00*	*109,9*
413300 Tekoči transferi v javne zavode za sredstva za plače in druge izdatke zaposlenim	6.856,34	7.097,15	7.800,00	109,9

4000 - Občinska uprava *v EUR*

PU/PPP/GPR/PPR/PP/K6	REALIZACIJA 2024 (1)	OCENJENA REALIZACIJA 2025 (2)	PRORAČUN 2026 (3)	Indeks (3)/(2)
1901302 Sredstva za prispevke delodajalca	*1.053,38*	*827,05*	*1.320,00*	*159,6*
413301 Tekoči transferi v javne zavode za sredstva za prispevke delodajalcev	1.053,38	827,05	1.320,00	159,6
1901303 Premije kolekt.dod.pokojn.zavarovanja	*123,82*	*99,04*	*160,00*	*161,6*
413310 Tekoči transferi v javne zavode za premije kolektivnega dodatnega pokojninskega zavarovanja	123,82	99,04	160,00	161,6
19039004 Podporne storitve v primarnem in sekundarnem izobraževanju	***423,15***	***503,13***	***800,00***	***159,0***
1901801 Izobraževanje učiteljev GŠ	*423,15*	*503,13*	*800,00*	*159,0*
413302 Tekoči transferi v javne zavode za izdatke za blago in storitve	423,15	503,13	800,00	159,0
1905 Drugi izobraževalni programi	**101.601,02**	**75.944,79**	**221.984,00**	**292,3**
19059001 Izobraževanje odraslih	***101.601,02***	***75.944,79***	***221.984,00***	***292,3***
1902201 Sred.za plače in druge izd.zaposl.	*38.768,07*	*28.370,41*	*100.412,00*	*353,9*
413300 Tekoči transferi v javne zavode za sredstva za plače in druge izdatke zaposlenim	38.768,07	28.370,41	100.412,00	353,9
1902203 Sred.za prisp. delodajalca	*5.679,22*	*4.411,63*	*10.388,00*	*235,5*
413301 Tekoči transferi v javne zavode za sredstva za prispevke delodajalcev	5.679,22	4.411,63	10.388,00	235,5
1902204 Materialni stroški	*37.124,95*	*32.982,41*	*75.579,00*	*229,2*
413302 Tekoči transferi v javne zavode za izdatke za blago in storitve	37.124,95	32.982,41	75.579,00	229,2
1902205 Premije kolekt.dod.pokojn.zavarov.	*218,78*	*275,34*	*700,00*	*254,2*
413310 Tekoči transferi v javne zavode za premije kolektivnega dodatnega pokojninskega zavarovanja	218,78	275,34	700,00	254,2
1902301 Sof.programov izobraževanja odraslih	*19.810,00*	*9.905,00*	*34.905,00*	*352,4*
413302 Tekoči transferi v javne zavode za izdatke za blago in storitve	19.810,00	9.905,00	34.905,00	352,4
1906 Pomoči šolajočim	**729.558,05**	**736.460,89**	**1.382.355,00**	**187,7**
19069001 Pomoči v osnovnem šolstvu	***639.958,05***	***628.620,89***	***1.244.355,00***	***198,0***
1902801 Regresiranje prevozov v šolo	*639.958,05*	*628.620,89*	*1.244.355,00*	*198,0*
411900 Regresiranje prevozov v šolo	639.958,05	628.620,89	1.244.355,00	198,0

4000 - Občinska uprava *v EUR*

PU/PPP/GPR/PPR/PP/K6	REALIZACIJA 2024 (1)	OCENJENA REALIZACIJA 2025 (2)	PRORAČUN 2026 (3)	Indeks (3)/(2)
19069002 Pomoči v srednjem šolstvu	***89.600,00***	***107.840,00***	***138.000,00***	***128,0***
1902900 Denarne spodbude dijakom SŠ Črnomelj	*89.600,00*	*107.840,00*	*136.000,00*	*126,1*
411999 Drugi transferi posameznikom in gospodinjstvom	89.600,00	107.840,00	136.000,00	126,1
1902901 Drugi odhodki v SŠ	*0,00*	*0,00*	*2.000,00*	*---*
402999 Drugi operativni odhodki	0,00	0,00	2.000,00	---
20 SOCIALNO VARSTVO	**560.580,38**	**702.335,75**	**656.044,00**	**93,4**
2002 Varstvo otrok in družine	**10.041,60**	**9.841,60**	**13.000,00**	**132,1**
20029001 Drugi programi v pomoč družini	***10.041,60***	***9.841,60***	***13.000,00***	***132,1***
2000201 Pomoč staršem ob rojstvu otrok	*10.041,60*	*9.841,60*	*13.000,00*	*132,1*
411103 Darilo ob rojstvu otroka	10.041,60	9.841,60	13.000,00	132,1
2004 Izvajanje programov socialnega varstva	**550.538,78**	**692.494,15**	**643.044,00**	**92,9**
20049001 Centri za socialno delo	***23.431,12***	***28.099,58***	***28.700,00***	***102,1***
2000401 Sred. za plače in druge izd.zaposl	*18.464,59*	*21.695,20*	*22.000,00*	*101,4*
413300 Tekoči transferi v javne zavode za sredstva za plače in druge izdatke zaposlenim	18.464,59	21.695,20	22.000,00	101,4
2000403 Sredstva za prisp.delodajalca	*1.972,57*	*3.167,69*	*3.200,00*	*101,0*
413301 Tekoči transferi v javne zavode za sredstva za prispevke delodajalcev	1.972,57	3.167,69	3.200,00	101,0
2000404 Materialni str.	*2.340,00*	*2.780,00*	*3.000,00*	*107,9*
413302 Tekoči transferi v javne zavode za izdatke za blago in storitve	2.340,00	2.780,00	3.000,00	107,9
2000405 Premije kolekt.dod.pokojn.zavarov.	*653,96*	*456,69*	*500,00*	*109,5*
413310 Tekoči transferi v javne zavode za premije kolektivnega dodatnega pokojninskega zavarovanja	653,96	456,69	500,00	109,5
20049002 Socialno varstvo invalidov	***59.698,52***	***74.256,20***	***73.500,00***	***99,0***
2000501 Domsko varstvo	*29.958,75*	*36.982,97*	*36.000,00*	*97,3*
411909 Regresiranje oskrbe v domovih	29.958,75	36.982,97	36.000,00	97,3

4000 - Občinska uprava ***v EUR***

PU/PPP/GPR/PPR/PP/K6	REALIZACIJA 2024 (1)	OCENJENA REALIZACIJA 2025 (2)	PRORAČUN 2026 (3)	Indeks (3)/(2)
2000601 Zavodi za usposabljanje	*29.739,77*	*37.273,23*	*37.500,00*	*100,6*
411909 Regresiranje oskrbe v domovih	29.739,77	37.273,23	37.500,00	100,6
20049003 Socialno varstvo starih	***344.429,14***	***465.620,43***	***402.538,00***	***86,5***
2000801 Splošni zavodi	*160.568,17*	*235.498,28*	*92.275,00*	*39,2*
411909 Regresiranje oskrbe v domovih	160.568,17	235.498,28	92.275,00	39,2
2000901 Posebni zavodi	*107.990,31*	*129.145,03*	*140.000,00*	*108,4*
411909 Regresiranje oskrbe v domovih	107.990,31	129.145,03	140.000,00	108,4
2001101 Pomoč družini na domu	*73.161,88*	*97.250,89*	*84.000,00*	*86,4*
413302 Tekoči transferi v javne zavode za izdatke za blago in storitve	73.161,88	97.250,89	84.000,00	86,4
2001103 Izvajanje prostov.prevozov starostnikov	*2.708,78*	*3.726,23*	*5.763,00*	*154,7*
413302 Tekoči transferi v javne zavode za izdatke za blago in storitve	2.708,78	3.726,23	5.763,00	154,7
2001108 Nakup avtomobila za izv.prostov.prevozov starostnikov	*0,00*	*0,00*	*15.500,00*	*---*
420101 Nakup avtomobilov	0,00	0,00	15.500,00	---
2001109 Dolgotrajna oskrba na domu	*0,00*	*0,00*	*60.000,00*	*---*
413302 Tekoči transferi v javne zavode za izdatke za blago in storitve	0,00	0,00	60.000,00	---
2001110 Invest.transf.posam.in zaseb. - Izboljšave za odpravo arhitektonskih ovir	*0,00*	*0,00*	*5.000,00*	*---*
431400 Investicijski transferi posameznikom in zasebnikom	0,00	0,00	5.000,00	---
20049004 Socialno varstvo materialno ogroženih	***63.508,44***	***69.517,94***	***81.006,00***	***116,5***
2001403 Denarna socialna pomoč	*19.785,74*	*19.991,16*	*20.000,00*	*100,0*
411299 Drugi transferi za zagotavljanje socialne varnosti	19.785,74	19.991,16	20.000,00	100,0
2001501 Subvencije stanarin	*36.012,53*	*46.057,51*	*37.000,00*	*80,3*
411920 Subvencioniranje stanarin	36.012,53	46.057,51	37.000,00	80,3
2001502 Urejanje bivalnih razmer soc.ogroženih	*0,00*	*0,00*	*10.000,00*	*---*
412000 Tekoči transferi nepridobitnim organizacijam in ustanovam	0,00	0,00	10.000,00	---

4000 - Občinska uprava *v EUR*

PU/PPP/GPR/PPR/PP/K6	REALIZACIJA 2024 (1)	OCENJENA REALIZACIJA 2025 (2)	PRORAČUN 2026 (3)	Indeks (3)/(2)
2001601 Plačila pogrebnin	*7.710,17*	*3.469,27*	*14.006,00*	*403,7*
411999 Drugi transferi posameznikom in gospodinjstvom	7.710,17	3.469,27	14.006,00	403,7
20049006 Socialno varstvo drugih ranljivih skupin	***59.471,56***	***55.000,00***	***57.300,00***	***104,2***
2001902 Sof.društev s podr.soc.varstva	*9.971,56*	*12.000,00*	*15.000,00*	*125,0*
412000 Tekoči transferi nepridobitnim organizacijam in ustanovam	9.971,56	12.000,00	15.000,00	125,0
2001904 OZ RK Črn.-sof.dejavnosti	*24.000,00*	*24.000,00*	*24.000,00*	*100,0*
412000 Tekoči transferi nepridobitnim organizacijam in ustanovam	24.000,00	24.000,00	24.000,00	100,0
2001905 OZ RK Črn.-sof.letovanja soc.in zdr.ogroženih otrok	*2.000,00*	*2.000,00*	*2.000,00*	*100,0*
412000 Tekoči transferi nepridobitnim organizacijam in ustanovam	2.000,00	2.000,00	2.000,00	100,0
2001906 Drugi odhodki	*0,00*	*0,00*	*500,00*	*---*
402999 Drugi operativni odhodki	0,00	0,00	500,00	---
2001907 Sof. centra Hiša sadeži družbe Črnomelj	*18.000,00*	*10.000,00*	*5.000,00*	*50,0*
412000 Tekoči transferi nepridobitnim organizacijam in ustanovam	18.000,00	10.000,00	5.000,00	50,0
2001909 Projekti na romsko tematiko in ureditev prostorov	*5.500,00*	*7.000,00*	*10.800,00*	*154,3*
402999 Drugi operativni odhodki	5.500,00	7.000,00	10.800,00	154,3
22 SERVISIRANJE JAVNEGA DOLGA	**532.445,18**	**480.447,31**	**549.408,00**	**114,4**
2201 Servisiranje javnega dolga	**532.445,18**	**480.447,31**	**549.408,00**	**114,4**
22019001 Obveznosti iz naslova financiranja izvrševanja proračuna - domače zadolževanje	***531.195,18***	***478.647,31***	***547.608,00***	***114,4***
2200204 Plač.obresti od dolgoročnih kreditov - poslovnim bankam	*531.195,18*	*478.647,31*	*547.608,00*	*114,4*
403101 Plačila obresti od dolgoročnih kreditov bankam	531.195,18	478.647,31	547.608,00	114,4
22019002 Stroški financiranja in upravljanja z dolgom	***1.250,00***	***1.800,00***	***1.800,00***	***100,0***
2200401 Stroški povezani z zadolževanjem	*1.250,00*	*1.800,00*	*1.800,00*	*100,0*
402932 Stroški povezani z zadolževanjem	1.250,00	1.800,00	1.800,00	100,0

4000 - Občinska uprava *v EUR*

PU/PPP/GPR/PPR/PP/K6	REALIZACIJA 2024 (1)	OCENJENA REALIZACIJA 2025 (2)	PRORAČUN 2026 (3)	Indeks (3)/(2)
23 INTERVENCIJSKI PROGRAMI IN OBVEZNOSTI	**30.000,00**	**18.162,20**	**250.000,00**	**---**
2302 Posebna proračunska rezerva in programi pomoči v primerih nesreč	**30.000,00**	**2.000,00**	**30.000,00**	**---**
23029001 Rezerva občine	***30.000,00***	***2.000,00***	***30.000,00***	***---***
2300101 Proračunska rezerva	*30.000,00*	*2.000,00*	*30.000,00*	*---*
409100 Proračunska rezerva	30.000,00	2.000,00	30.000,00	---
2303 Splošna proračunska rezervacija	**0,00**	**16.162,20**	**220.000,00**	**---**
23039001 Splošna proračunska rezervacija	***0,00***	***16.162,20***	***220.000,00***	***---***
2300601 Splošna proračunska rezervacija	*0,00*	*16.162,20*	*220.000,00*	*---*
409000 Splošna proračunska rezervacija	0,00	16.162,20	220.000,00	---

5001 - KS Adlešiči *v EUR*

PU/PPP/GPR/PPR/PP/K6		REALIZACIJA 2024 (1)	OCENJENA REALIZACIJA 2025 (2)	PRORAČUN 2026 (3)	Indeks (3)/(2)
5001	**KS Adlešiči**	**26.285,44**	**17.531,33**	**72.765,00**	**415,1**
06	**LOKALNA SAMOUPRAVA**	**20.808,45**	**11.051,44**	**39.405,00**	**356,6**
0603	**Dejavnost občinske uprave**	**20.808,45**	**11.051,44**	**39.405,00**	**356,6**
06039001	***Administracija občinske uprave***	***20.808,45***	***11.051,44***	***39.005,00***	***352,9***
06009090	*Reprezentanca*	*1.296,52*	*1.043,28*	*1.900,00*	*182,1*
402009	Reprezentanca	1.296,52	1.043,28	1.900,00	182,1
06009197	*Invest. vzdržev.Doma krajanov*	*7.918,29*	*75,87*	*17.000,00*	*---*
420500	Investicijsko vzdrževanje in izboljšave	7.918,29	75,87	17.000,00	---
0600965	*Pisarniški material in storitve*	*22,43*	*359,88*	*300,00*	*83,4*
402000	Pisarniški material in storitve	22,43	359,88	300,00	83,4
0600967	*Električna energija*	*8.989,77*	*8.311,18*	*12.000,00*	*144,4*
402200	Električna energija	8.989,77	8.311,18	12.000,00	144,4
0600968	*Voda in komunalne storitve*	*833,51*	*268,59*	*600,00*	*223,4*
402203	Voda in komunalne storitve	833,51	268,59	600,00	223,4
0600971	*Poštnina in kurirske storitve*	*0,00*	*101,23*	*200,00*	*197,6*
402206	Poštnina in kurirske storitve	0,00	101,23	200,00	197,6
0600972	*Tekoče vzdrževanje poslovnih objektov*	*0,00*	*0,00*	*300,00*	*---*
402500	Tekoče vzdrževanje poslovnih objektov	0,00	0,00	300,00	---
0600973	*Zavarovalne premije*	*370,60*	*0,00*	*3.000,00*	*---*
402512	Zavarovalne premije za opremo	370,60	0,00	3.000,00	---
0600975	*Drugi opreativni odhodki*	*1.377,33*	*891,41*	*3.705,00*	*415,6*
402999	Drugi operativni odhodki	1.377,33	891,41	3.705,00	415,6
06039002	***Razpolaganje in upravljanje s premoženjem, potrebnim za delovanje občinske uprave***	***0,00***	***0,00***	***400,00***	***---***
0601322	*Nakup druge opreme in napeljav*	*0,00*	*0,00*	*400,00*	*---*
420299	Nakup druge opreme in napeljav	0,00	0,00	400,00	---

A. Bilanca odhodkov

5001 - KS Adlešiči *v EUR*

PU/PPP/GPR/PPR/PP/K6	REALIZACIJA 2024 (1)	OCENJENA REALIZACIJA 2025 (2)	PRORAČUN 2026 (3)	Indeks (3)/(2)
13 PROMET, PROMETNA INFRASTRUKTURA IN KOMUNIKACIJE	**1.171,20**	**1.823,90**	**10.000,00**	**548,3**
1302 Cestni promet in infrastruktura	**1.171,20**	**1.823,90**	**10.000,00**	**548,3**
13029001 Upravljanje in tekoče vzdrževanje občinskih cest	***1.171,20***	***1.823,90***	***8.000,00***	***438,6***
1300103 Vzdr.krajevnih cest	*1.171,20*	*1.823,90*	*8.000,00*	*438,6*
402599 Drugi stroški za tekoče vzdrževanje in zavarovanje	1.171,20	1.823,90	8.000,00	438,6
13029004 Cestna razsvetljava	***0,00***	***0,00***	***2.000,00***	***---***
1302027 Ureditev JR v KS	*0,00*	*0,00*	*2.000,00*	*---*
420401 Novogradnje	0,00	0,00	2.000,00	---
15 VAROVANJE OKOLJA IN NARAVNE DEDIŠČINE	**760,00**	**760,00**	**760,00**	**100,0**
1502 Zmanjševanje onesnaženja, kontrola in nadzor	**760,00**	**760,00**	**760,00**	**100,0**
15029003 Izboljšanje stanja okolja	***760,00***	***760,00***	***760,00***	***100,0***
1501982 Upravljanje in vzdr.vodnih virov	*760,00*	*760,00*	*760,00*	*100,0*
402999 Drugi operativni odhodki	760,00	760,00	760,00	100,0
16 PROSTORSKO PLANIRANJE IN STANOVANJSKO KOMUNALNA DEJAVNOST	**3.545,79**	**3.895,99**	**22.600,00**	**580,1**
1603 Komunalna dejavnost	**3.545,79**	**3.895,99**	**6.000,00**	**154,0**
16039002 Urejanje pokopališč in pogrebna dejavnost	***3.545,79***	***3.895,99***	***6.000,00***	***154,0***
1603702 Vzdr.pokopališč	*3.545,79*	*3.895,99*	*6.000,00*	*154,0*
402599 Drugi stroški za tekoče vzdrževanje in zavarovanje	3.545,79	3.895,99	6.000,00	154,0

A. Bilanca odhodkov

5001 - KS Adlešiči ***v EUR***

PU/PPP/GPR/PPR/PP/K6	REALIZACIJA 2024 (1)	OCENJENA REALIZACIJA 2025 (2)	PRORAČUN 2026 (3)	Indeks (3)/(2)
1606 Upravljanje in razpolaganje z zemljišči (javno dobro, kmetijska, gozdna in stavbna zemljišča)	**0,00**	**0,00**	**16.600,00**	**---**
16069001 Urejanje občinskih zemljišč	***0,00***	***0,00***	***1.600,00***	***---***
1602605 Drugi str.urejanja zemljišč	*0,00*	*0,00*	*1.600,00*	---
402999 Drugi operativni odhodki	0,00	0,00	1.600,00	---
16069002 Nakup zemljišč	***0,00***	***0,00***	***15.000,00***	***---***
1602608 Nakup stavbnih zemljišč	*0,00*	*0,00*	*10.000,00*	---
420600 Nakup zemljišč	0,00	0,00	10.000,00	---
1602611 Nakup kmetijskih zemljišč	*0,00*	*0,00*	*5.000,00*	---
420600 Nakup zemljišč	0,00	0,00	5.000,00	---

A. Bilanca odhodkov

5002 - KS Butoraj *v EUR*

PU/PPP/GPR/PPR/PP/K6		REALIZACIJA 2024 (1)	OCENJENA REALIZACIJA 2025 (2)	PRORAČUN 2026 (3)	Indeks (3)/(2)
5002	**KS Butoraj**	**5.681,75**	**5.742,71**	**9.603,00**	**167,2**
06	**LOKALNA SAMOUPRAVA**	**1.206,70**	**1.951,43**	**2.720,00**	**139,4**
0603	**Dejavnost občinske uprave**	**1.206,70**	**1.951,43**	**2.720,00**	**139,4**
06039001	***Administracija občinske uprave***	***1.206,70***	***1.951,43***	***2.720,00***	***139,4***
0600976	*Pisarniški material in storitve*	*0,00*	*0,00*	*120,00*	*---*
402000	Pisarniški material in storitve	0,00	0,00	120,00	---
0600977	*Reprezentanca*	*32,85*	*701,88*	*1.200,00*	*171,0*
402009	Reprezentanca	32,85	701,88	1.200,00	171,0
0600978	*Električna energija*	*1.050,00*	*1.110,00*	*1.200,00*	*108,1*
402200	Električna energija	1.050,00	1.110,00	1.200,00	108,1
0600980	*Drugi operativni odhodki*	*123,85*	*139,55*	*200,00*	*143,3*
402999	Drugi operativni odhodki	123,85	139,55	200,00	143,3
13	**PROMET, PROMETNA INFRASTRUKTURA IN KOMUNIKACIJE**	**3.810,18**	**3.242,28**	**5.583,00**	**172,2**
1302	**Cestni promet in infrastruktura**	**3.810,18**	**3.242,28**	**5.583,00**	**172,2**
13029001	***Upravljanje in tekoče vzdrževanje občinskih cest***	***3.810,18***	***3.242,28***	***5.583,00***	***172,2***
1300104	*Vzdr.krajevnih cest*	*3.810,18*	*3.242,28*	*5.583,00*	*172,2*
402599	Drugi stroški za tekoče vzdrževanje in zavarovanje	3.810,18	3.242,28	5.583,00	172,2
16	**PROSTORSKO PLANIRANJE IN STANOVANJSKO KOMUNALNA DEJAVNOST**	**664,87**	**549,00**	**1.300,00**	**236,8**
1603	**Komunalna dejavnost**	**664,87**	**549,00**	**1.300,00**	**236,8**
16039002	***Urejanje pokopališč in pogrebna dejavnost***	***664,87***	***549,00***	***1.300,00***	***236,8***
1603703	*Vzdr.pokopališč*	*664,87*	*549,00*	*1.300,00*	*236,8*
402599	Drugi stroški za tekoče vzdrževanje in zavarovanje	664,87	549,00	1.300,00	236,8

A. Bilanca odhodkov

5002 - KS Butoraj *v EUR*

	REALIZACIJA 2024	OCENJENA REALIZACIJA 2025	PRORAČUN 2026	Indeks
PU/PPP/GPR/PPR/PP/K6	**(1)**	**(2)**	**(3)**	**(3)/(2)**

A. Bilanca odhodkov

5003 - KS Črnomelj *v EUR*

PU/PPP/GPR/PPR/PP/K6		REALIZACIJA 2024 (1)	OCENJENA REALIZACIJA 2025 (2)	PRORAČUN 2026 (3)	Indeks (3)/(2)
5003	**KS Črnomelj**	**58.670,94**	**64.286,83**	**83.650,00**	**130,1**
06	**LOKALNA SAMOUPRAVA**	**10.995,66**	**14.740,53**	**18.650,00**	**126,5**
0603	**Dejavnost občinske uprave**	**10.995,66**	**14.740,53**	**18.650,00**	**126,5**
06039001	***Administracija občinske uprave***	***10.995,66***	***14.740,53***	***18.450,00***	***125,2***
0600981	*Pisarniški material in storitve*	*10,38*	*0,00*	*100,00*	*---*
402000	Pisarniški material in storitve	10,38	0,00	100,00	---
0600986	*Reprezentanca*	*354,30*	*222,40*	*450,00*	*202,3*
402009	Reprezentanca	354,30	222,40	450,00	202,3
0600990	*Voda in komunalne storitve*	*124,94*	*124,98*	*200,00*	*160,0*
402203	Voda in komunalne storitve	124,94	124,98	200,00	160,0
0600992	*Poštnina in kurirske storitve*	*0,00*	*0,00*	*100,00*	*---*
402206	Poštnina in kurirske storitve	0,00	0,00	100,00	---
0600996	*Drugi operativni odhodki*	*2.505,70*	*4.219,78*	*3.000,00*	*71,1*
402999	Drugi operativni odhodki	2.505,70	4.219,78	3.000,00	71,1
06009960	*Plač.za nepokl.opr.funkcije - svet KS*	*338,30*	*0,00*	*600,00*	*---*
402905	Sejnine in pripadajoča povračila stroškov	338,30	0,00	600,00	---
06009961	*Praznik KS Črnomelj*	*5.507,09*	*6.488,50*	*8.000,00*	*123,3*
402999	Drugi operativni odhodki	5.507,09	6.488,50	8.000,00	123,3
06009962	*Druge prireditve*	*2.154,95*	*3.684,87*	*6.000,00*	*162,8*
402999	Drugi operativni odhodki	2.154,95	3.684,87	6.000,00	162,8
06039002	***Razpolaganje in upravljanje s premoženjem, potrebnim za delovanje občinske uprave***	***0,00***	***0,00***	***200,00***	***---***
0601352	*Nakup druge opreme*	*0,00*	*0,00*	*200,00*	*---*
420299	Nakup druge opreme in napeljav	0,00	0,00	200,00	---

5003 - KS Črnomelj *v EUR*

PU/PPP/GPR/PPR/PP/K6		REALIZACIJA 2024 (1)	OCENJENA REALIZACIJA 2025 (2)	PRORAČUN 2026 (3)	Indeks (3)/(2)
13	**PROMET, PROMETNA INFRASTRUKTURA IN KOMUNIKACIJE**	**760,64**	**1.749,80**	**4.000,00**	**228,6**
1302	**Cestni promet in infrastruktura**	**760,64**	**1.749,80**	**4.000,00**	**228,6**
13029001	***Upravljanje in tekoče vzdrževanje občinskih cest***	***760,64***	***1.749,80***	***4.000,00***	***228,6***
1300105	*Vzdr.krajevnih cest*	*760,64*	*1.749,80*	*4.000,00*	*228,6*
402599	Drugi stroški za tekoče vzdrževanje in zavarovanje	760,64	1.749,80	4.000,00	228,6
18	**KULTURA, ŠPORT IN NEVLADNE ORGANIZACIJE**	**46.914,64**	**47.796,50**	**61.000,00**	**127,6**
1805	**Šport in prostočasne aktivnosti**	**46.914,64**	**47.796,50**	**61.000,00**	**127,6**
18059001	***Programi športa***	***46.914,64***	***47.796,50***	***61.000,00***	***127,6***
1805433	*Str.vzdr. ŠRC Loka in Vražji kamen*	*42.000,00*	*42.000,00*	*52.000,00*	*123,8*
402599	Drugi stroški za tekoče vzdrževanje in zavarovanje	42.000,00	42.000,00	52.000,00	123,8
1805434	*Vzdr.trim steze Vražji kamen*	*4.914,64*	*5.796,50*	*5.000,00*	*86,3*
402599	Drugi stroški za tekoče vzdrževanje in zavarovanje	4.914,64	5.796,50	5.000,00	86,3
1805439	*Nakup opreme za igrišča*	*0,00*	*0,00*	*4.000,00*	*---*
420241	Nakup opreme telovadnic in športnih objektov	0,00	0,00	4.000,00	---

A. Bilanca odhodkov

5005 - KS Dragatuš *v EUR*

PU/PPP/GPR/PPR/PP/K6		REALIZACIJA 2024 (1)	OCENJENA REALIZACIJA 2025 (2)	PRORAČUN 2026 (3)	Indeks (3)/(2)
5005	**KS Dragatuš**	**25.047,43**	**24.473,71**	**29.861,00**	**122,0**
06	**LOKALNA SAMOUPRAVA**	**5.982,04**	**3.040,70**	**7.100,00**	**233,5**
0603	**Dejavnost občinske uprave**	**5.982,04**	**3.040,70**	**7.100,00**	**233,5**
06039001	***Administracija občinske uprave***	***5.982,04***	***3.040,70***	***7.100,00***	***233,5***
06009100	*Pisarniški material in storitve*	*212,63*	*0,00*	*300,00*	*---*
402000	Pisarniški material in storitve	212,63	0,00	300,00	---
06009101	*Čistilni material in storitve*	*0,00*	*0,00*	*100,00*	*---*
402001	Čistilni material in storitve	0,00	0,00	100,00	---
06009105	*Električna energija*	*623,88*	*489,45*	*700,00*	*143,0*
402200	Električna energija	623,88	489,45	700,00	143,0
06009107	*Voda in komunalne storitve*	*305,78*	*185,26*	*300,00*	*161,9*
402203	Voda in komunalne storitve	305,78	185,26	300,00	161,9
06009110	*Poštnina in kurirske storitve*	*88,72*	*0,00*	*100,00*	*---*
402206	Poštnina in kurirske storitve	88,72	0,00	100,00	---
06009111	*Zavarovalne premije*	*427,11*	*427,11*	*600,00*	*140,5*
402512	Zavarovalne premije za opremo	427,11	427,11	600,00	140,5
06009112	*Tekoče vzdrž.strojne računalniške opreme*	*0,00*	*0,00*	*800,00*	*---*
402515	Tekoče vzdrževanje strojne računalniške opreme	0,00	0,00	800,00	---
06009114	*Drugi operativni odhodki*	*1.270,98*	*905,58*	*1.100,00*	*121,5*
402999	Drugi operativni odhodki	1.270,98	905,58	1.100,00	121,5
06009178	*Tekoče vzdrž.poslovnih objektov*	*0,00*	*0,00*	*2.000,00*	*---*
402500	Tekoče vzdrževanje poslovnih objektov	0,00	0,00	2.000,00	---
06009204	*Reprezentanca*	*3.052,94*	*1.033,30*	*1.100,00*	*106,5*
402009	Reprezentanca	3.052,94	1.033,30	1.100,00	106,5

A. Bilanca odhodkov

5005 - KS Dragatuš *v EUR*

PU/PPP/GPR/PPR/PP/K6	REALIZACIJA 2024 (1)	OCENJENA REALIZACIJA 2025 (2)	PRORAČUN 2026 (3)	Indeks (3)/(2)
13 PROMET, PROMETNA INFRASTRUKTURA IN KOMUNIKACIJE	**7.265,61**	**18.460,00**	**18.361,00**	**99,5**
1302 Cestni promet in infrastruktura	**7.265,61**	**18.460,00**	**18.361,00**	**99,5**
13029001 Upravljanje in tekoče vzdrževanje občinskih cest	***7.265,61***	***14.800,00***	***14.271,00***	***96,4***
1300107 Vzdr.krajevnih cest	*7.265,61*	*14.800,00*	*14.271,00*	*96,4*
402599 Drugi stroški za tekoče vzdrževanje in zavarovanje	7.265,61	14.800,00	14.271,00	96,4
13029002 Investicijsko vzdrževanje in gradnja občinskih cest	***0,00***	***0,00***	***2.090,00***	***---***
130050 Načrti in druga dokumentacija	*0,00*	*0,00*	*2.090,00*	*---*
420804 Načrti in druga projektna dokumentacija	0,00	0,00	2.090,00	---
13029004 Cestna razsvetljava	***0,00***	***3.660,00***	***2.000,00***	***54,6***
1302026 Ureditev JR v KS	*0,00*	*3.660,00*	*2.000,00*	*54,6*
420401 Novogradnje	0,00	3.660,00	2.000,00	54,6
15 VAROVANJE OKOLJA IN NARAVNE DEDIŠČINE	**900,00**	**900,00**	**900,00**	**100,0**
1502 Zmanjševanje onesnaženja, kontrola in nadzor	**900,00**	**900,00**	**900,00**	**100,0**
15029003 Izboljšanje stanja okolja	***900,00***	***900,00***	***900,00***	***100,0***
1501983 Upravljanje in vzdr.vodnih virov	*900,00*	*900,00*	*900,00*	*100,0*
402999 Drugi operativni odhodki	900,00	900,00	900,00	100,0
16 PROSTORSKO PLANIRANJE IN STANOVANJSKO KOMUNALNA DEJAVNOST	**10.899,78**	**2.073,01**	**3.500,00**	**168,8**
1603 Komunalna dejavnost	**10.899,78**	**1.955,03**	**3.500,00**	**179,0**
16039002 Urejanje pokopališč in pogrebna dejavnost	***10.899,78***	***1.955,03***	***3.500,00***	***179,0***
1603706 Vzdr.pokopališč	*4.399,78*	*1.955,03*	*2.300,00*	*117,7*
402599 Drugi stroški za tekoče vzdrževanje in zavarovanje	4.399,78	1.955,03	2.300,00	117,7

5005 - KS Dragatuš *v EUR*

PU/PPP/GPR/PPR/PP/K6	REALIZACIJA 2024 (1)	OCENJENA REALIZACIJA 2025 (2)	PRORAČUN 2026 (3)	Indeks (3)/(2)
16037207 Invest.vzdrževanje mrliške vežice	*6.500,00*	*0,00*	*1.200,00*	*---*
402599 Drugi stroški za tekoče vzdrževanje in zavarovanje	6.500,00	0,00	1.200,00	---
1606 Upravljanje in razpolaganje z zemljišči (javno dobro, kmetijska, gozdna in stavbna zemljišča)	**0,00**	**117,98**	**0,00**	**0,0**
16069001 Urejanje občinskih zemljišč	***0,00***	***117,98***	***0,00***	***0,0***
1602609 Drugi stroški urejanja zemljišč	*0,00*	*17,98*	*0,00*	*0,0*
402999 Drugi operativni odhodki	0,00	17,98	0,00	0,0
1602610 KS Dragatuš - Nakup zemljišča	*0,00*	*100,00*	*0,00*	*0,0*
420600 Nakup zemljišč	0,00	100,00	0,00	0,0

A. Bilanca odhodkov

5006 - KS Griblje *v EUR*

PU/PPP/GPR/PPR/PP/K6		REALIZACIJA 2024 (1)	OCENJENA REALIZACIJA 2025 (2)	PRORAČUN 2026 (3)	Indeks (3)/(2)
5006	**KS Griblje**	**26.858,19**	**33.114,71**	**65.750,00**	**198,6**
06	**LOKALNA SAMOUPRAVA**	**5.290,09**	**7.625,86**	**17.750,00**	**232,8**
0603	**Dejavnost občinske uprave**	**5.290,09**	**7.625,86**	**17.750,00**	**232,8**
06039001	***Administracija občinske uprave***	***5.290,09***	***7.625,86***	***17.750,00***	***232,8***
06009057	*Najemnina za posl.prostor*	*0,00*	*440,00*	*900,00*	*204,6*
402600	Najemnine in zakupnine za poslovne objekte	0,00	440,00	900,00	204,6
06009115	*Pisarniški material in storitve*	*0,00*	*0,00*	*100,00*	*---*
402000	Pisarniški material in storitve	0,00	0,00	100,00	---
06009118	*Električna energija*	*467,65*	*441,55*	*600,00*	*135,9*
402200	Električna energija	467,65	441,55	600,00	135,9
06009122	*Drugi operativni odhodki*	*4.822,44*	*6.744,31*	*16.150,00*	*239,5*
402999	Drugi operativni odhodki	4.822,44	6.744,31	16.150,00	239,5
13	**PROMET, PROMETNA INFRASTRUKTURA IN KOMUNIKACIJE**	**20.639,61**	**25.435,83**	**47.000,00**	**184,8**
1302	**Cestni promet in infrastruktura**	**20.639,61**	**25.435,83**	**47.000,00**	**184,8**
13029001	***Upravljanje in tekoče vzdrževanje občinskih cest***	***20.639,61***	***23.605,83***	***27.000,00***	***114,4***
1300108	*Vzdr.krajevnih cest*	*20.639,61*	*23.605,83*	*27.000,00*	*114,4*
402599	Drugi stroški za tekoče vzdrževanje in zavarovanje	20.639,61	23.605,83	27.000,00	114,4
13029004	***Cestna razsvetljava***	***0,00***	***1.830,00***	***20.000,00***	***---***
1302020	*Ureditev JR v KS*	*0,00*	*1.830,00*	*20.000,00*	*---*
420401	Novogradnje	0,00	1.830,00	20.000,00	---

A. Bilanca odhodkov

5006 - KS Griblje *v EUR*

PU/PPP/GPR/PPR/PP/K6		REALIZACIJA 2024 (1)	OCENJENA REALIZACIJA 2025 (2)	PRORAČUN 2026 (3)	Indeks (3)/(2)
16	**PROSTORSKO PLANIRANJE IN STANOVANJSKO KOMUNALNA DEJAVNOST**	**928,49**	**53,02**	**1.000,00**	**---**
1603	**Komunalna dejavnost**	**928,49**	**53,02**	**1.000,00**	**---**
16039002	***Urejanje pokopališč in pogrebna dejavnost***	***928,49***	***53,02***	***1.000,00***	***---***
1603707	*Vzdr.pokopališč*	*928,49*	*53,02*	*1.000,00*	*---*
402599	Drugi stroški za tekoče vzdrževanje in zavarovanje	928,49	53,02	1.000,00	---

A. Bilanca odhodkov

5007 - KS Petrova vas *v EUR*

PU/PPP/GPR/PPR/PP/K6		REALIZACIJA 2024 (1)	OCENJENA REALIZACIJA 2025 (2)	PRORAČUN 2026 (3)	Indeks (3)/(2)
5007	**KS Petrova vas**	**29.534,02**	**12.026,39**	**28.102,00**	**233,7**
06	**LOKALNA SAMOUPRAVA**	**1.914,65**	**8.158,70**	**6.068,00**	**74,4**
0603	**Dejavnost občinske uprave**	**1.914,65**	**8.158,70**	**6.068,00**	**74,4**
06039001	***Administracija občinske uprave***	***1.914,65***	***8.158,70***	***6.068,00***	***74,4***
06009058	*Najemnina za poslovne prostore*	*0,00*	*4.608,00*	*768,00*	*16,7*
402600	Najemnine in zakupnine za poslovne objekte	0,00	4.608,00	768,00	16,7
06009096	*Reprezentanca*	*1.399,15*	*616,33*	*2.000,00*	*324,5*
402009	Reprezentanca	1.399,15	616,33	2.000,00	324,5
06009123	*Električna energija*	*318,89*	*44,04*	*200,00*	*454,1*
402200	Električna energija	318,89	44,04	200,00	454,1
06009124	*Stroški ogrevanja*	*0,00*	*2.800,00*	*1.500,00*	*53,6*
402201	Poraba kuriv in stroški ogrevanja	0,00	2.800,00	1.500,00	53,6
06009125	*Voda in komunalne storitve*	*194,71*	*16,17*	*0,00*	*0,0*
402203	Voda in komunalne storitve	194,71	16,17	0,00	0,0
06009126	*Drugi operativni odhodki*	*1,90*	*74,16*	*1.500,00*	*---*
402999	Drugi operativni odhodki	1,90	74,16	1.500,00	---
06009181	*Pisarniški material in storitve*	*0,00*	*0,00*	*100,00*	*---*
402000	Pisarniški material in storitve	0,00	0,00	100,00	---
13	**PROMET, PROMETNA INFRASTRUKTURA IN KOMUNIKACIJE**	**603,00**	**2.287,90**	**20.350,00**	**889,5**
1302	**Cestni promet in infrastruktura**	**603,00**	**2.287,90**	**20.350,00**	**889,5**
13029001	***Upravljanje in tekoče vzdrževanje občinskih cest***	***603,00***	***2.287,90***	***20.350,00***	***889,5***
1300109	*Vzdr.krajevnih cest*	*603,00*	*2.287,90*	*20.350,00*	*889,5*
402599	Drugi stroški za tekoče vzdrževanje in zavarovanje	603,00	2.287,90	20.350,00	889,5

5007 - KS Petrova vas *v EUR*

PU/PPP/GPR/PPR/PP/K6	REALIZACIJA 2024 (1)	OCENJENA REALIZACIJA 2025 (2)	PRORAČUN 2026 (3)	Indeks (3)/(2)
15 VAROVANJE OKOLJA IN NARAVNE DEDIŠČINE	**250,00**	**249,99**	**250,00**	**100,0**
1502 Zmanjševanje onesnaženja, kontrola in nadzor	**250,00**	**249,99**	**250,00**	**100,0**
15029003 Izboljšanje stanja okolja	***250,00***	***249,99***	***250,00***	***100,0***
1501984 Upravljanje in vzdr.vodnih virov	*250,00*	*249,99*	*250,00*	*100,0*
402999 Drugi operativni odhodki	250,00	249,99	250,00	100,0
16 PROSTORSKO PLANIRANJE IN STANOVANJSKO KOMUNALNA DEJAVNOST	**26.766,37**	**1.329,80**	**1.434,00**	**107,8**
1603 Komunalna dejavnost	**26.766,37**	**1.329,80**	**1.434,00**	**107,8**
16039002 Urejanje pokopališč in pogrebna dejavnost	***26.766,37***	***1.329,80***	***1.434,00***	***107,8***
1603709 Vzdr.pokopališč in mrliške vežice	*26.766,37*	*1.329,80*	*1.434,00*	*107,8*
402599 Drugi stroški za tekoče vzdrževanje in zavarovanje	26.766,37	1.329,80	1.434,00	107,8

A. Bilanca odhodkov

5008 - KS Sinji vrh *v EUR*

PU/PPP/GPR/PPR/PP/K6		REALIZACIJA 2024 (1)	OCENJENA REALIZACIJA 2025 (2)	PRORAČUN 2026 (3)	Indeks (3)/(2)
5008	**KS Sinji vrh**	**20.279,67**	**15.460,89**	**22.356,00**	**144,6**
06	**LOKALNA SAMOUPRAVA**	**1.489,31**	**1.751,92**	**3.350,00**	**191,2**
0603	**Dejavnost občinske uprave**	**1.489,31**	**1.751,92**	**3.350,00**	**191,2**
06039001	***Administracija občinske uprave***	***1.489,31***	***1.751,92***	***3.350,00***	***191,2***
06009128	*Reprezentanca*	*428,84*	*304,79*	*500,00*	*164,1*
402009	Reprezentanca	428,84	304,79	500,00	164,1
06009132	*Drugi operativni odhodki*	*1,25*	*239,28*	*600,00*	*250,8*
402999	Drugi operativni odhodki	1,25	239,28	600,00	250,8
06009169	*Pisarniški material in storitve*	*112,14*	*120,29*	*300,00*	*249,4*
402000	Pisarniški material in storitve	112,14	120,29	300,00	249,4
06009206	*Tekoče vzdrževanja poslovnega prostora*	*0,00*	*250,00*	*300,00*	*120,0*
402500	Tekoče vzdrževanje poslovnih objektov	0,00	250,00	300,00	120,0
06009832	*Druge prireditve*	*947,08*	*837,56*	*1.650,00*	*197,0*
402999	Drugi operativni odhodki	947,08	837,56	1.650,00	197,0
13	**PROMET, PROMETNA INFRASTRUKTURA IN KOMUNIKACIJE**	**17.623,82**	**12.758,97**	**17.906,00**	**140,3**
1302	**Cestni promet in infrastruktura**	**17.623,82**	**12.758,97**	**17.906,00**	**140,3**
13029001	***Upravljanje in tekoče vzdrževanje občinskih cest***	***17.623,82***	***12.758,97***	***16.706,00***	***130,9***
1300110	*Vzdr.krajevnih cest*	*17.623,82*	*12.758,97*	*16.706,00*	*130,9*
402599	Drugi stroški za tekoče vzdrževanje in zavarovanje	17.623,82	12.758,97	16.706,00	130,9
13029004	***Cestna razsvetljava***	***0,00***	***0,00***	***1.200,00***	***---***
1302025	*Ureditev JR v KS*	*0,00*	*0,00*	*1.200,00*	*---*
420401	Novogradnje	0,00	0,00	1.200,00	---

A. Bilanca odhodkov

5008 - KS Sinji vrh *v EUR*

PU/PPP/GPR/PPR/PP/K6		REALIZACIJA 2024 (1)	OCENJENA REALIZACIJA 2025 (2)	PRORAČUN 2026 (3)	Indeks (3)/(2)
15	**VAROVANJE OKOLJA IN NARAVNE DEDIŠČINE**	**1.080,30**	**950,00**	**1.000,00**	**105,3**
1502	**Zmanjševanje onesnaženja, kontrola in nadzor**	**1.080,30**	**950,00**	**1.000,00**	**105,3**
15029003	***Izboljšanje stanja okolja***	***1.080,30***	***950,00***	***1.000,00***	***105,3***
1501985	*Upravljanje in vzdr.vodnih virov*	*1.080,30*	*950,00*	*1.000,00*	*105,3*
402999	Drugi operativni odhodki	1.080,30	950,00	1.000,00	105,3
16	**PROSTORSKO PLANIRANJE IN STANOVANJSKO KOMUNALNA DEJAVNOST**	**86,24**	**0,00**	**100,00**	**---**
1603	**Komunalna dejavnost**	**86,24**	**0,00**	**100,00**	**---**
16039002	***Urejanje pokopališč in pogrebna dejavnost***	***86,24***	***0,00***	***100,00***	***---***
1603710	*Vzdr.pokopališč*	*86,24*	*0,00*	*100,00*	*---*
402599	Drugi stroški za tekoče vzdrževanje in zavarovanje	86,24	0,00	100,00	---

A. Bilanca odhodkov

5009 - KS Stari trg *v EUR*

PU/PPP/GPR/PPR/PP/K6		REALIZACIJA 2024 (1)	OCENJENA REALIZACIJA 2025 (2)	PRORAČUN 2026 (3)	Indeks (3)/(2)
5009	**KS Stari trg**	**8.132,35**	**9.137,67**	**23.978,00**	**262,4**
06	**LOKALNA SAMOUPRAVA**	**3.185,60**	**3.150,44**	**5.810,00**	**184,4**
0603	**Dejavnost občinske uprave**	**3.185,60**	**3.150,44**	**5.810,00**	**184,4**
06039001	***Administracija občinske uprave***	***3.185,60***	***3.150,44***	***5.810,00***	***184,4***
06009133	*Pisarniški material*	*31,81*	*23,00*	*60,00*	*260,9*
402000	Pisarniški material in storitve	31,81	23,00	60,00	260,9
06009134	*Reprezentanca*	*834,51*	*864,63*	*900,00*	*104,1*
402009	Reprezentanca	834,51	864,63	900,00	104,1
06009136	*Električna energija*	*370,41*	*245,54*	*400,00*	*162,9*
402200	Električna energija	370,41	245,54	400,00	162,9
06009137	*Stroški ogrevanja*	*0,00*	*0,00*	*500,00*	*---*
402201	Poraba kuriv in stroški ogrevanja	0,00	0,00	500,00	---
06009138	*Voda in komunalne storitve*	*726,97*	*918,03*	*1.000,00*	*108,9*
402203	Voda in komunalne storitve	726,97	918,03	1.000,00	108,9
06009140	*Poštnina in kurirske storitve*	*8,37*	*0,00*	*50,00*	*---*
402206	Poštnina in kurirske storitve	8,37	0,00	50,00	---
06009141	*Drugi operativni odhodki*	*384,47*	*586,66*	*800,00*	*136,4*
402999	Drugi operativni odhodki	384,47	586,66	800,00	136,4
06009171	*Zavarovalne premije*	*0,00*	*0,00*	*300,00*	*---*
402512	Zavarovalne premije za opremo	0,00	0,00	300,00	---
06009172	*Nadomestilo za uporabo stavbnih zemljišč*	*30,66*	*30,66*	*50,00*	*163,1*
402605	Nadomestilo za uporabo stavbnega zemljišča	30,66	30,66	50,00	163,1
06009185	*Odvoz smeti*	*223,44*	*31,92*	*250,00*	*783,2*
402204	Odvoz smeti	223,44	31,92	250,00	783,2

5009 - KS Stari trg *v EUR*

PU/PPP/GPR/PPR/PP/K6	REALIZACIJA 2024 (1)	OCENJENA REALIZACIJA 2025 (2)	PRORAČUN 2026 (3)	Indeks (3)/(2)
06009186 Tekoče vzdrž.poslovnih objektov	*574,96*	*450,00*	*600,00*	*133,3*
402500 Tekoče vzdrževanje poslovnih objektov	574,96	450,00	600,00	133,3
06009199 Plač.za nepokl.opr.funkcije - svet KS	*0,00*	*0,00*	*100,00*	*---*
402905 Sejnine in pripadajoča povračila stroškov	0,00	0,00	100,00	---
06009985 Invest.vzdržev.poslovnega objekta	*0,00*	*0,00*	*800,00*	*---*
420500 Investicijsko vzdrževanje in izboljšave	0,00	0,00	800,00	---
13 PROMET, PROMETNA INFRASTRUKTURA IN KOMUNIKACIJE	**4.056,75**	**5.097,23**	**12.278,00**	**240,9**
1302 Cestni promet in infrastruktura	**4.056,75**	**5.097,23**	**12.278,00**	**240,9**
13029001 Upravljanje in tekoče vzdrževanje občinskih cest	***4.056,75***	***5.097,23***	***7.278,00***	***142,8***
1300111 Vzdr.krajevnih cest	*4.056,75*	*5.097,23*	*7.278,00*	*142,8*
402599 Drugi stroški za tekoče vzdrževanje in zavarovanje	4.056,75	5.097,23	7.278,00	142,8
13029004 Cestna razsvetljava	***0,00***	***0,00***	***5.000,00***	***---***
1302024 Ureditev JR v KS	*0,00*	*0,00*	*5.000,00*	*---*
420401 Novogradnje	0,00	0,00	5.000,00	---
15 VAROVANJE OKOLJA IN NARAVNE DEDIŠČINE	**890,00**	**890,00**	**890,00**	**100,0**
1502 Zmanjševanje onesnaženja, kontrola in nadzor	**890,00**	**890,00**	**890,00**	**100,0**
15029003 Izboljšanje stanja okolja	***890,00***	***890,00***	***890,00***	***100,0***
1501986 Upravljanje in vzdr.vodnih virov	*890,00*	*890,00*	*890,00*	*100,0*
402999 Drugi operativni odhodki	890,00	890,00	890,00	100,0

A. Bilanca odhodkov

5009 - KS Stari trg *v EUR*

PU/PPP/GPR/PPR/PP/K6		REALIZACIJA 2024 (1)	OCENJENA REALIZACIJA 2025 (2)	PRORAČUN 2026 (3)	Indeks (3)/(2)
18	**KULTURA, ŠPORT IN NEVLADNE ORGANIZACIJE**	**0,00**	**0,00**	**5.000,00**	**---**
1805	**Šport in prostočasne aktivnosti**	**0,00**	**0,00**	**5.000,00**	**---**
18059001	***Programi športa***	***0,00***	***0,00***	***5.000,00***	***---***
1805215	*KS Stari trg - načrti in dr.PD - ured.nastrešnice pri športnem igrišču*	*0,00*	*0,00*	*5.000,00*	*---*
420804	Načrti in druga projektna dokumentacija	0,00	0,00	5.000,00	---

A. Bilanca odhodkov

5010 - KS Talčji vrh *v EUR*

PU/PPP/GPR/PPR/PP/K6		REALIZACIJA 2024 (1)	OCENJENA REALIZACIJA 2025 (2)	PRORAČUN 2026 (3)	Indeks (3)/(2)
5010	**KS Talčji vrh**	**31.232,93**	**17.025,02**	**45.712,00**	**268,5**
06	**LOKALNA SAMOUPRAVA**	**493,99**	**501,95**	**3.000,00**	**597,7**
0603	**Dejavnost občinske uprave**	**493,99**	**501,95**	**3.000,00**	**597,7**
06039001	***Administracija občinske uprave***	***493,99***	***501,95***	***3.000,00***	***597,7***
06009075	*Praznik KS Talčji Vrh*	*0,00*	*0,00*	*1.000,00*	---
402999	Drugi operativni odhodki	0,00	0,00	1.000,00	---
06009142	*Pisarniški material in storitve*	*296,08*	*265,03*	*600,00*	*226,4*
402000	Pisarniški material in storitve	296,08	265,03	600,00	226,4
06009143	*Reprezentanca*	*0,00*	*0,00*	*900,00*	---
402009	Reprezentanca	0,00	0,00	900,00	---
06009144	*Poštnina in kurirske storitve*	*194,81*	*235,64*	*400,00*	*169,8*
402206	Poštnina in kurirske storitve	194,81	235,64	400,00	169,8
06009173	*Drugi operativni odhodki*	*3,10*	*1,28*	*100,00*	---
402999	Drugi operativni odhodki	3,10	1,28	100,00	---
13	**PROMET, PROMETNA INFRASTRUKTURA IN KOMUNIKACIJE**	**30.114,56**	**15.302,60**	**38.121,00**	**249,1**
1302	**Cestni promet in infrastruktura**	**30.114,56**	**15.302,60**	**38.121,00**	**249,1**
13029001	***Upravljanje in tekoče vzdrževanje občinskih cest***	***30.114,56***	***15.302,60***	***38.121,00***	***249,1***
1300112	*Vzdr.krajevnih cest*	*30.114,56*	*15.302,60*	*38.121,00*	*249,1*
402599	Drugi stroški za tekoče vzdrževanje in zavarovanje	30.114,56	15.302,60	38.121,00	249,1

A. Bilanca odhodkov

5010 - KS Talčji vrh *v EUR*

PU/PPP/GPR/PPR/PP/K6	REALIZACIJA 2024 (1)	OCENJENA REALIZACIJA 2025 (2)	PRORAČUN 2026 (3)	Indeks (3)/(2)
15 VAROVANJE OKOLJA IN NARAVNE DEDIŠČINE	**160,00**	**160,00**	**160,00**	**100,0**
1502 Zmanjševanje onesnaženja, kontrola in nadzor	**160,00**	**160,00**	**160,00**	**100,0**
15029003 Izboljšanje stanja okolja	***160,00***	***160,00***	***160,00***	***100,0***
1501987 Upravljanje in vzdr.vodnih virov	*160,00*	*160,00*	*160,00*	*100,0*
402999 Drugi operativni odhodki	160,00	160,00	160,00	100,0
16 PROSTORSKO PLANIRANJE IN STANOVANJSKO KOMUNALNA DEJAVNOST	**464,38**	**1.060,47**	**1.431,00**	**134,9**
1603 Komunalna dejavnost	**464,38**	**1.060,47**	**1.431,00**	**134,9**
16039001 Oskrba z vodo	***0,00***	***976,00***	***1.431,00***	***146,6***
1600655 Drugi odh.s področja oskrbe z vodo-postavitev hid.omaric	*0,00*	*976,00*	*1.431,00*	*146,6*
402099 Drugi splošni material in storitve	0,00	976,00	1.431,00	146,6
16039002 Urejanje pokopališč in pogrebna dejavnost	***464,38***	***84,47***	***0,00***	***0,0***
1603712 Vzdr.pokopališč	*464,38*	*84,47*	*0,00*	*0,0*
402599 Drugi stroški za tekoče vzdrževanje in zavarovanje	464,38	84,47	0,00	0,0
18 KULTURA, ŠPORT IN NEVLADNE ORGANIZACIJE	**0,00**	**0,00**	**3.000,00**	**---**
1805 Šport in prostočasne aktivnosti	**0,00**	**0,00**	**3.000,00**	**---**
18059001 Programi športa	***0,00***	***0,00***	***3.000,00***	***---***
1805207 Vzdrževanje igrišč	*0,00*	*0,00*	*3.000,00*	*---*
402599 Drugi stroški za tekoče vzdrževanje in zavarovanje	0,00	0,00	3.000,00	---

A. Bilanca odhodkov

5011 - KS Tribuče *v EUR*

PU/PPP/GPR/PPR/PP/K6		REALIZACIJA 2024 (1)	OCENJENA REALIZACIJA 2025 (2)	PRORAČUN 2026 (3)	Indeks (3)/(2)
5011	**KS Tribuče**	**13.907,10**	**2.477,89**	**13.604,00**	**549,0**
06	**LOKALNA SAMOUPRAVA**	**486,88**	**402,82**	**1.104,00**	**274,1**
0603	**Dejavnost občinske uprave**	**486,88**	**402,82**	**1.104,00**	**274,1**
06039001	***Administracija občinske uprave***	***486,88***	***402,82***	***1.104,00***	***274,1***
06009146	*Pisarniški material in storitve*	*0,00*	*0,00*	*54,00*	*---*
402000	Pisarniški material in storitve	0,00	0,00	54,00	---
06009148	*Električna energija*	*319,33*	*220,00*	*600,00*	*272,7*
402200	Električna energija	319,33	220,00	600,00	272,7
06009150	*Poštnina in kurirske stor.*	*54,75*	*0,00*	*150,00*	*---*
402206	Poštnina in kurirske storitve	54,75	0,00	150,00	---
06009175	*Drugi operativni odhodki*	*112,80*	*182,82*	*300,00*	*164,1*
402999	Drugi operativni odhodki	112,80	182,82	300,00	164,1
13	**PROMET, PROMETNA INFRASTRUKTURA IN KOMUNIKACIJE**	**11.648,93**	**1.131,55**	**10.000,00**	**883,7**
1302	**Cestni promet in infrastruktura**	**11.648,93**	**1.131,55**	**10.000,00**	**883,7**
13029001	***Upravljanje in tekoče vzdrževanje občinskih cest***	***11.648,93***	***1.131,55***	***10.000,00***	***883,7***
1300113	*Vzdr.krajevnih cest*	*11.648,93*	*1.131,55*	*10.000,00*	*883,7*
402599	Drugi stroški za tekoče vzdrževanje in zavarovanje	11.648,93	1.131,55	10.000,00	883,7
16	**PROSTORSKO PLANIRANJE IN STANOVANJSKO KOMUNALNA DEJAVNOST**	**1.771,29**	**943,52**	**2.500,00**	**265,0**
1603	**Komunalna dejavnost**	**1.771,29**	**943,52**	**2.500,00**	**265,0**
16039002	***Urejanje pokopališč in pogrebna dejavnost***	***1.771,29***	***943,52***	***1.500,00***	***159,0***
1603713	*Vzdr.pokopališč*	*1.771,29*	*943,52*	*1.500,00*	*159,0*
402599	Drugi stroški za tekoče vzdrževanje in zavarovanje	1.771,29	943,52	1.500,00	159,0

A. Bilanca odhodkov

5011 - KS Tribuče ***v EUR***

PU/PPP/GPR/PPR/PP/K6	REALIZACIJA 2024 (1)	OCENJENA REALIZACIJA 2025 (2)	PRORAČUN 2026 (3)	Indeks (3)/(2)
16039005 Druge komunalne dejavnosti	***0,00***	***0,00***	***1.000,00***	***---***
1603809 Oglasne table	*0,00*	*0,00*	*1.000,00*	*---*
402099 Drugi splošni material in storitve	0,00	0,00	1.000,00	---

A. Bilanca odhodkov

5012 - KS Vinica *v EUR*

PU/PPP/GPR/PPR/PP/K6		REALIZACIJA 2024 (1)	OCENJENA REALIZACIJA 2025 (2)	PRORAČUN 2026 (3)	Indeks (3)/(2)
5012	**KS Vinica**	**35.020,19**	**24.230,38**	**75.820,00**	**312,9**
06	**LOKALNA SAMOUPRAVA**	**6.564,87**	**2.541,35**	**3.870,00**	**152,3**
0603	**Dejavnost občinske uprave**	**6.564,87**	**2.541,35**	**3.870,00**	**152,3**
06039001	***Administracija občinske uprave***	***6.564,87***	***2.541,35***	***3.870,00***	***152,3***
06009151	*Pisarniški material in storitve*	*329,27*	*0,00*	*10,00*	*---*
402000	Pisarniški material in storitve	329,27	0,00	10,00	---
06009155	*Električna energija*	*375,19*	*382,23*	*400,00*	*104,7*
402200	Električna energija	375,19	382,23	400,00	104,7
06009156	*Zavarovalne premije*	*236,03*	*230,00*	*250,00*	*108,7*
402512	Zavarovalne premije za opremo	236,03	230,00	250,00	108,7
06009158	*Drugi operativni odhodki*	*1.980,59*	*1.391,18*	*1.660,00*	*119,3*
402999	Drugi operativni odhodki	1.980,59	1.391,18	1.660,00	119,3
06009174	*Reprezentanca*	*0,00*	*0,00*	*350,00*	*---*
402009	Reprezentanca	0,00	0,00	350,00	---
06009191	*Voda in komunalne storitve*	*442,16*	*37,94*	*0,00*	*0,0*
402203	Voda in komunalne storitve	442,16	37,94	0,00	0,0
06009192	*Odvoz smeti*	*1.931,69*	*0,00*	*0,00*	*---*
402204	Odvoz smeti	1.931,69	0,00	0,00	---
06009202	*Najemnina za poslovne prostore*	*500,00*	*500,00*	*500,00*	*100,0*
402600	Najemnine in zakupnine za poslovne objekte	500,00	500,00	500,00	100,0
06009203	*Plač.za nepoklic.opr.funkcije - svet KS*	*769,94*	*0,00*	*700,00*	*---*
402905	Sejnine in pripadajoča povračila stroškov	769,94	0,00	700,00	---

A. Bilanca odhodkov

5012 - KS Vinica *v EUR*

PU/PPP/GPR/PPR/PP/K6	REALIZACIJA 2024 (1)	OCENJENA REALIZACIJA 2025 (2)	PRORAČUN 2026 (3)	Indeks (3)/(2)
13 PROMET, PROMETNA INFRASTRUKTURA IN KOMUNIKACIJE	**17.799,94**	**17.639,53**	**17.500,00**	**99,2**
1302 Cestni promet in infrastruktura	**17.799,94**	**17.639,53**	**17.500,00**	**99,2**
13029001 Upravljanje in tekoče vzdrževanje občinskih cest	***17.799,94***	***17.639,53***	***17.500,00***	***99,2***
1300114 Vzdr.krajevnih cest	*17.799,94*	*17.639,53*	*17.500,00*	*99,2*
402599 Drugi stroški za tekoče vzdrževanje in zavarovanje	17.799,94	17.639,53	17.500,00	99,2
15 VAROVANJE OKOLJA IN NARAVNE DEDIŠČINE	**500,00**	**3.550,00**	**500,00**	**14,1**
1502 Zmanjševanje onesnaženja, kontrola in nadzor	**500,00**	**3.550,00**	**500,00**	**14,1**
15029003 Izboljšanje stanja okolja	***500,00***	***3.550,00***	***500,00***	***14,1***
1501988 Proj.dokum.za obnovo izvira Jajce	*0,00*	*3.050,00*	*0,00*	*0,0*
420804 Načrti in druga projektna dokumentacija	0,00	3.050,00	0,00	0,0
1501989 KS Vinica - Upravljanje in vzdr.vodnih virov	*500,00*	*500,00*	*500,00*	*100,0*
402999 Drugi operativni odhodki	500,00	500,00	500,00	100,0
16 PROSTORSKO PLANIRANJE IN STANOVANJSKO KOMUNALNA DEJAVNOST	**6.276,38**	**0,00**	**7.950,00**	**---**
1603 Komunalna dejavnost	**6.276,38**	**0,00**	**7.950,00**	**---**
16039002 Urejanje pokopališč in pogrebna dejavnost	***6.276,38***	***0,00***	***7.950,00***	***---***
1603714 Vzdr.pokopališč	*6.276,38*	*0,00*	*6.700,00*	*---*
402599 Drugi stroški za tekoče vzdrževanje in zavarovanje	6.276,38	0,00	6.700,00	---
1603716 Invest.vzdrževanje mrliške vežice	*0,00*	*0,00*	*1.250,00*	*---*
402599 Drugi stroški za tekoče vzdrževanje in zavarovanje	0,00	0,00	1.250,00	---

A. Bilanca odhodkov

5012 - KS Vinica *v EUR*

PU/PPP/GPR/PPR/PP/K6		REALIZACIJA 2024 (1)	OCENJENA REALIZACIJA 2025 (2)	PRORAČUN 2026 (3)	Indeks (3)/(2)
18	**KULTURA, ŠPORT IN NEVLADNE ORGANIZACIJE**	**3.879,00**	**499,50**	**46.000,00**	**---**
1805	**Šport in prostočasne aktivnosti**	**3.879,00**	**499,50**	**46.000,00**	**---**
18059001	***Programi športa***	***3.879,00***	***499,50***	***46.000,00***	***---***
1805265	*Vzdr.igrišč*	*3.879,00*	*499,50*	*46.000,00*	*---*
402599	Drugi stroški za tekoče vzdrževanje in zavarovanje	3.879,00	499,50	46.000,00	---

A. Bilanca odhodkov

5013 - KS Dobliče *v EUR*

PU/PPP/GPR/PPR/PP/K6		REALIZACIJA 2024 (1)	OCENJENA REALIZACIJA 2025 (2)	PRORAČUN 2026 (3)	Indeks (3)/(2)
5013	**KS Dobliče**	**5.830,12**	**6.854,12**	**32.906,00**	**480,1**
06	**LOKALNA SAMOUPRAVA**	**3.578,62**	**3.334,88**	**8.906,00**	**267,1**
0603	**Dejavnost občinske uprave**	**3.578,62**	**3.334,88**	**8.906,00**	**267,1**
06039001	***Administracija občinske uprave***	***3.578,62***	***2.300,32***	***7.406,00***	***322,0***
06009164	*Električna energija*	*2.090,94*	*416,82*	*800,00*	*191,9*
402200	Električna energija	2.090,94	416,82	800,00	191,9
06009167	*Drugi operativni odhodki*	*511,17*	*3,94*	*1.000,00*	*---*
402999	Drugi operativni odhodki	511,17	3,94	1.000,00	---
0600997	*Pisarniški material in storitve*	*0,00*	*0,00*	*406,00*	*---*
402000	Pisarniški material in storitve	0,00	0,00	406,00	---
06009972	*Poštnina in kurirske storitve*	*176,51*	*0,00*	*300,00*	*---*
402206	Poštnina in kurirske storitve	176,51	0,00	300,00	---
06009973	*Stroški prevozov v državi*	*0,00*	*0,00*	*400,00*	*---*
402402	Stroški prevoza v državi	0,00	0,00	400,00	---
06009974	*Plač.za nepokl.opr.funkcije - svet KS*	*0,00*	*1.459,56*	*3.000,00*	*205,5*
402905	Sejnine in pripadajoča povračila stroškov	0,00	1.459,56	3.000,00	205,5
0600998	*Reprezentanca*	*800,00*	*420,00*	*1.500,00*	*357,1*
402009	Reprezentanca	800,00	420,00	1.500,00	357,1
06039002	***Razpolaganje in upravljanje s premoženjem, potrebnim za delovanje občinske uprave***	***0,00***	***1.034,56***	***1.500,00***	***145,0***
0601381	*Nakup druge opreme*	*0,00*	*1.034,56*	*1.500,00*	*145,0*
420299	Nakup druge opreme in napeljav	0,00	1.034,56	1.500,00	145,0

5013 - KS Dobliče *v EUR*

PU/PPP/GPR/PPR/PP/K6	REALIZACIJA 2024 (1)	OCENJENA REALIZACIJA 2025 (2)	PRORAČUN 2026 (3)	Indeks (3)/(2)
13 PROMET, PROMETNA INFRASTRUKTURA IN KOMUNIKACIJE	**1.010,00**	**1.116,30**	**12.000,00**	**---**
1302 Cestni promet in infrastruktura	**1.010,00**	**1.116,30**	**12.000,00**	**---**
13029001 Upravljanje in tekoče vzdrževanje občinskih cest	***1.010,00***	***1.116,30***	***12.000,00***	***---***
1300106 Vzdr.krajevnih cest	*1.010,00*	*1.116,30*	*12.000,00*	*---*
402599 Drugi stroški za tekoče vzdrževanje in zavarovanje	1.010,00	1.116,30	12.000,00	---
16 PROSTORSKO PLANIRANJE IN STANOVANJSKO KOMUNALNA DEJAVNOST	**1.109,55**	**1.283,84**	**7.500,00**	**584,2**
1603 Komunalna dejavnost	**1.109,55**	**1.283,84**	**7.500,00**	**584,2**
16039002 Urejanje pokopališč in pogrebna dejavnost	***1.109,55***	***795,84***	***1.500,00***	***188,5***
1603705 Vzdr.pokopališč	*1.109,55*	*795,84*	*1.500,00*	*188,5*
402599 Drugi stroški za tekoče vzdrževanje in zavarovanje	1.109,55	795,84	1.500,00	188,5
16039005 Druge komunalne dejavnosti	***0,00***	***488,00***	***6.000,00***	***---***
1603808 Načrti in proj.dok.	*0,00*	*488,00*	*6.000,00*	*---*
420804 Načrti in druga projektna dokumentacija	0,00	488,00	6.000,00	---
18 KULTURA, ŠPORT IN NEVLADNE ORGANIZACIJE	**131,95**	**1.119,10**	**4.500,00**	**402,1**
1805 Šport in prostočasne aktivnosti	**131,95**	**1.119,10**	**4.500,00**	**402,1**
18059001 Programi športa	***131,95***	***1.119,10***	***4.500,00***	***402,1***
1805211 Vzdr.igrišč	*131,95*	*1.119,10*	*4.500,00*	*402,1*
402599 Drugi stroški za tekoče vzdrževanje in zavarovanje	131,95	1.119,10	4.500,00	402,1

A. Bilanca odhodkov

5014 - KS Kanižarica *v EUR*

PU/PPP/GPR/PPR/PP/K6		REALIZACIJA 2024 (1)	OCENJENA REALIZACIJA 2025 (2)	PRORAČUN 2026 (3)	Indeks (3)/(2)
5014	**KS Kanižarica**	**3.492,62**	**7.954,79**	**21.020,00**	**264,2**
06	**LOKALNA SAMOUPRAVA**	**0,90**	**1,02**	**2.020,00**	**---**
0603	**Dejavnost občinske uprave**	**0,90**	**1,02**	**2.020,00**	**---**
06039001	***Administracija občinske uprave***	***0,90***	***1,02***	***2.020,00***	***---***
06009179	*Pisarniški material in storitve*	*0,00*	*0,00*	*100,00*	---
402000	Pisarniški material in storitve	0,00	0,00	100,00	---
06009194	*Reprezentanca*	*0,00*	*0,00*	*500,00*	---
402009	Reprezentanca	0,00	0,00	500,00	---
06009196	*Drugi operativni odhodki*	*0,90*	*1,02*	*920,00*	---
402999	Drugi operativni odhodki	0,90	1,02	920,00	---
06009551	*Stroški prevozov v državi*	*0,00*	*0,00*	*500,00*	---
402402	Stroški prevoza v državi	0,00	0,00	500,00	---
13	**PROMET, PROMETNA INFRASTRUKTURA IN KOMUNIKACIJE**	**137,25**	**795,00**	**14.000,00**	**---**
1302	**Cestni promet in infrastruktura**	**137,25**	**795,00**	**14.000,00**	**---**
13029001	***Upravljanje in tekoče vzdrževanje občinskih cest***	***137,25***	***795,00***	***14.000,00***	***---***
1300115	*Vzdr.krajevnih cest*	*137,25*	*795,00*	*14.000,00*	---
402599	Drugi stroški za tekoče vzdrževanje in zavarovanje	137,25	795,00	14.000,00	---
15	**VAROVANJE OKOLJA IN NARAVNE DEDIŠČINE**	**684,23**	**555,00**	**2.000,00**	**360,4**
1502	**Zmanjševanje onesnaženja, kontrola in nadzor**	**684,23**	**555,00**	**2.000,00**	**360,4**
15029003	***Izboljšanje stanja okolja***	***684,23***	***555,00***	***2.000,00***	***360,4***
1501936	*Varstvo okolja-čišč.in urej.površin v KS*	*684,23*	*555,00*	*2.000,00*	*360,4*
402999	Drugi operativni odhodki	684,23	555,00	2.000,00	360,4

A. Bilanca odhodkov

5014 - KS Kanižarica *v EUR*

PU/PPP/GPR/PPR/PP/K6		REALIZACIJA 2024 (1)	OCENJENA REALIZACIJA 2025 (2)	PRORAČUN 2026 (3)	Indeks (3)/(2)
18	**KULTURA, ŠPORT IN NEVLADNE ORGANIZACIJE**	**2.670,24**	**6.603,77**	**3.000,00**	**45,4**
1805	**Šport in prostočasne aktivnosti**	**2.670,24**	**6.603,77**	**3.000,00**	**45,4**
18059001	***Programi športa***	***2.670,24***	***6.603,77***	***3.000,00***	***45,4***
1805206	*Vzdr.igrišč*	*755,98*	*6.545,25*	*2.000,00*	*30,6*
402599	Drugi stroški za tekoče vzdrževanje in zavarovanje	755,98	6.545,25	2.000,00	30,6
1805414	*Nakup opreme za igrišče*	*1.914,26*	*58,52*	*1.000,00*	*---*
420241	Nakup opreme telovadnic in športnih objektov	1.914,26	58,52	1.000,00	---

A. Bilanca odhodkov

5015 - KS Tanča gora *v EUR*

PU/PPP/GPR/PPR/PP/K6		REALIZACIJA 2024 (1)	OCENJENA REALIZACIJA 2025 (2)	PRORAČUN 2026 (3)	Indeks (3)/(2)
5015	**KS Tanča gora**	**13.011,09**	**15.599,26**	**8.137,00**	**52,2**
06	**LOKALNA SAMOUPRAVA**	**966,89**	**1.194,26**	**1.530,00**	**128,1**
0603	**Dejavnost občinske uprave**	**966,89**	**1.194,26**	**1.530,00**	**128,1**
06039001	***Administracija občinske uprave***	***966,89***	***1.194,26***	***1.530,00***	***128,1***
06009301	*KS Tanča gora - reprezentanca*	*257,55*	*400,00*	*730,00*	*182,5*
402009	Reprezentanca	257,55	400,00	730,00	182,5
06009305	*KS Tanča gora - dr.operativni odhodki*	*709,34*	*794,26*	*800,00*	*100,7*
402999	Drugi operativni odhodki	709,34	794,26	800,00	100,7
13	**PROMET, PROMETNA INFRASTRUKTURA IN KOMUNIKACIJE**	**11.713,74**	**3.085,00**	**4.972,00**	**161,2**
1302	**Cestni promet in infrastruktura**	**11.713,74**	**3.085,00**	**4.972,00**	**161,2**
13029001	***Upravljanje in tekoče vzdrževanje občinskih cest***	***11.713,74***	***3.085,00***	***4.972,00***	***161,2***
1300119	*KS Tanča gora - vzdr. Krajevnih cest*	*11.713,74*	*3.085,00*	*4.972,00*	*161,2*
402599	Drugi stroški za tekoče vzdrževanje in zavarovanje	11.713,74	3.085,00	4.972,00	161,2
16	**PROSTORSKO PLANIRANJE IN STANOVANJSKO KOMUNALNA DEJAVNOST**	**330,46**	**400,00**	**200,00**	**50,0**
1603	**Komunalna dejavnost**	**330,46**	**400,00**	**200,00**	**50,0**
16039002	***Urejanje pokopališč in pogrebna dejavnost***	***330,46***	***400,00***	***200,00***	***50,0***
1603719	*KS Tanča gora - vzdr. Pokopališč*	*330,46*	*400,00*	*200,00*	*50,0*
402599	Drugi stroški za tekoče vzdrževanje in zavarovanje	330,46	400,00	200,00	50,0

A. Bilanca odhodkov

5015 - KS Tanča gora ***v EUR***

PU/PPP/GPR/PPR/PP/K6		REALIZACIJA 2024 (1)	OCENJENA REALIZACIJA 2025 (2)	PRORAČUN 2026 (3)	Indeks (3)/(2)
18	**KULTURA, ŠPORT IN NEVLADNE ORGANIZACIJE**	**0,00**	**10.920,00**	**1.435,00**	**13,1**
1805	**Šport in prostočasne aktivnosti**	**0,00**	**10.920,00**	**1.435,00**	**13,1**
18059001	***Programi športa***	***0,00***	***10.920,00***	***1.435,00***	***13,1***
1805216	*KS Tanča gora - vzdr.igrišč*	*0,00*	*10.920,00*	*1.435,00*	*13,1*
402599	Drugi stroški za tekoče vzdrževanje in zavarovanje	0,00	10.920,00	1.435,00	13,1

6000 - Medobčinska inšpekcija in redarstvo *v EUR*

PU/PPP/GPR/PPR/PP/K6	REALIZACIJA 2024 (1)	OCENJENA REALIZACIJA 2025 (2)	PRORAČUN 2026 (3)	Indeks (3)/(2)
6000 Medobčinska inšpekcija in redarstvo	**6.763,11**	**0,00**	**0,00**	**---**
06 LOKALNA SAMOUPRAVA	**6.763,11**	**0,00**	**0,00**	**---**
0603 Dejavnost občinske uprave	**6.763,11**	**0,00**	**0,00**	**---**
06039001 Administracija občinske uprave	***6.763,11***	***0,00***	***0,00***	***---***
0600716 Osnovne plače	*4.715,96*	*0,00*	*0,00*	---
400000 Osnovne plače	4.715,96	0,00	0,00	---
0600718 Povrčilo stroškov prehrane med delom	*172,75*	*0,00*	*0,00*	---
400202 Povračilo stroškov prehrane med delom	172,75	0,00	0,00	---
0600719 Povračilo stroškov prevoza na delo in iz dela	*78,80*	*0,00*	*0,00*	---
400203 Povračilo stroškov prevoza na delo in iz dela	78,80	0,00	0,00	---
0600721 Prispevek za pokojninsko in invalidsko zavarovanje	*490,47*	*0,00*	*0,00*	---
401001 Prispevek za pokojninsko in invalidsko zavarovanje	490,47	0,00	0,00	---
0600722 Prispevek za obvezno zdravstveno zavarovanje	*363,57*	*0,00*	*0,00*	---
401100 Prispevek za obvezno zdravstveno zavarovanje	363,57	0,00	0,00	---
0600723 Prispevek za poškodbe pri delu in poklicne bolezni	*29,37*	*0,00*	*0,00*	---
401101 Prispevek za poškodbe pri delu in poklicne bolezni	29,37	0,00	0,00	---
0600724 Prispevek za zaposlovanje	*3,32*	*0,00*	*0,00*	---
401200 Prispevek za zaposlovanje	3,32	0,00	0,00	---
0600725 Prispevek za starševko varstvo	*5,53*	*0,00*	*0,00*	---
401300 Prispevek za starševsko varstvo	5,53	0,00	0,00	---
0600726 Premije kolektivnega dod.pokojn.zavarovanja	*77,12*	*0,00*	*0,00*	---
401500 Premije kolektivnega dodatnega pokojninskega zavarovanja na podlagi ZKDPZJU	77,12	0,00	0,00	---
0600729 Dodatek na delovno dobo	*291,01*	*0,00*	*0,00*	---
400001 Dodatek za delovno dobo in dodatek za stalnost	291,01	0,00	0,00	---

A. Bilanca odhodkov

6000 - Medobčinska inšpekcija in redarstvo ***v EUR***

PU/PPP/GPR/PPR/PP/K6	REALIZACIJA 2024 (1)	OCENJENA REALIZACIJA 2025 (2)	PRORAČUN 2026 (3)	Indeks (3)/(2)
0600737 Sredstva za redno delovno uspešnost	*535,21*	*0,00*	*0,00*	*---*
400301 Sredstva za redno delovno uspešnost	535,21	0,00	0,00	---

C. Račun financiranja

4000 - Občinska uprava *v EUR*

PU/PPP/GPR/PPR/PP/K6		REALIZACIJA 2024 (1)	OCENJENA REALIZACIJA 2025 (2)	PRORAČUN 2026 (3)	Indeks (3)/(2)
4000	**Občinska uprava**	**1.312.068,31**	**1.250.800,11**	**1.472.051,00**	**117,7**
22	**SERVISIRANJE JAVNEGA DOLGA**	**1.312.068,31**	**1.250.800,11**	**1.472.051,00**	**117,7**
2201	**Servisiranje javnega dolga**	**1.312.068,31**	**1.250.800,11**	**1.472.051,00**	**117,7**
22019001	***Obveznosti iz naslova financiranja izvrševanja proračuna - domače zadolževanje***	***1.312.068,31***	***1.250.800,11***	***1.472.051,00***	***117,7***
2200103	*Odplačila kreditov poslovnim bankam - dolgoročni krediti*	*1.148.153,89*	*1.086.885,68*	*1.308.136,00*	*120,4*
550101	Odplačila kreditov bankam - dolgoročni krediti	1.148.153,89	1.086.885,68	1.308.136,00	120,4
2200105	*Odplač.kred.državnim prorač. - dolgoročni krediti*	*163.914,42*	*163.914,43*	*163.915,00*	*100,0*
550307	Odplačila kreditov državnemu proračunu - dolgoročni krediti	163.914,42	163.914,43	163.915,00	100,0

Proračun občine Črnomelj

NAČRT RAZVOJNIH PROGRAMOV 2026 - 2029

v EUR

PU/PPP/GPR/PPR/Projekt/Viri		Vrednost projekta*	Začetek financiranja	Konec financiranja	Pred L. 2026	Leto 2026	Leto 2027	Leto 2028	Leto 2029	Po L. 2029
4000	**Občinska uprava**				**44.660.508**	**12.349.579**	**15.429.342**	**7.782.083**	**2.762.011**	**0**
07	**OBRAMBA IN UKREPI OB IZREDNIH DOGODKIH**				**309.317**	**115.711**	**121.439**	**5.000**	**19.888**	**0**
0703	**Varstvo pred naravnimi in drugimi nesrečami**				**309.317**	**115.711**	**121.439**	**5.000**	**19.888**	**0**
07039001	**Pripravljenost sistema za zaščito, reševanje in pomoč**				**36.725**	**37.961**	**121.439**	**5.000**	**19.888**	**0**
OB017-23-0001	VZDRŽEVANJE ZAKLONIŠČ	**54.091**	01.02.2023	31.12.2029	19.203	5.000	5.000	5.000	19.888	0
	PV - Lastna proračunska sredstva				*19.203*	*5.000*	*5.000*	*5.000*	*19.888*	*0*
OB017-23-0014	PROJEKT INTERREG HITRO 2	**166.922**	01.01.2024	31.12.2027	17.522	32.961	116.439	0	0	0
	PV - Transfer iz državnega proračuna				*0*	*0*	*116.439*	*0*	*0*	*0*
	PV - Lastna proračunska sredstva				*17.522*	*32.961*	*0*	*0*	*0*	*0*
07039002	**Delovanje sistema za zaščito, reševanje in pomoč**				**272.592**	**77.750**	**0**	**0**	**0**	**0**
OB017-22-0003	POŽARNA TAKSA	**350.342**	01.01.2022	31.12.2026	272.592	77.750	0	0	0	0
	PV - Transfer iz državnega proračuna				*272.592*	*77.750*	*0*	*0*	*0*	*0*
11	**KMETIJSTVO, GOZDARSTVO IN RIBIŠTVO**				**1.714.714**	**148.851**	**526.800**	**158.200**	**133.200**	**0**
1102	**Program reforme kmetijstva in živilstva**				**1.663.512**	**128.851**	**152.200**	**152.200**	**127.200**	**0**
11029001	**Strukturni ukrepi v kmetijstvu in živilstvu**				**976.925**	**60.000**	**79.200**	**79.200**	**59.200**	**0**
OB017-08-0006	PODPORA ŽIVINOREJSKI PROIZVODNJI	**179.126**	01.01.2008	31.12.2029	141.526	10.000	9.200	9.200	9.200	0
	PV - Lastna proračunska sredstva				*141.526*	*10.000*	*9.200*	*9.200*	*9.200*	*0*
OB017-19-0001	UKREPI ZA PRESTR.IN PRENOVO KMET.PROIZV.	**1.075.399**	01.01.2008	31.12.2029	835.399	50.000	70.000	70.000	50.000	0
	PV - Lastna proračunska sredstva				*835.399*	*50.000*	*70.000*	*70.000*	*50.000*	*0*
11029002	**Razvoj in prilagajanje podeželskih območij**				**508.029**	**48.851**	**43.000**	**43.000**	**43.000**	**0**
OB017-07-0212	RAZVOJNI PROJEKTI LAS DOL.IN BK (LEADER/CLLD)	**367.532**	01.01.2008	31.12.2029	315.681	12.851	13.000	13.000	13.000	0
	PV - Lastna proračunska sredstva				*315.681*	*12.851*	*13.000*	*13.000*	*13.000*	*0*
OB017-19-0002	UKREPI S PODROČNA DOPOLN.DEJAVN.	**265.128**	01.01.2008	31.12.2029	174.128	16.000	25.000	25.000	25.000	0
	PV - Lastna proračunska sredstva				*174.128*	*16.000*	*25.000*	*25.000*	*25.000*	*0*
OB017-19-0010	PRIPRAVA PROJ. LEADER IN CLLD	**53.220**	01.04.2019	31.12.2029	18.220	20.000	5.000	5.000	5.000	0
	PV - Lastna proračunska sredstva				*18.220*	*20.000*	*5.000*	*5.000*	*5.000*	*0*
11029003	**Zemljiške operacije**				**178.558**	**20.000**	**30.000**	**30.000**	**25.000**	**0**
OB017-08-0011	UREJ.KMET.ZEMLJIŠČ-MALE AGROMELIORACIJE	**263.558**	01.01.2008	31.12.2029	173.558	15.000	25.000	25.000	25.000	0
	PV - Lastna proračunska sredstva				*173.558*	*15.000*	*25.000*	*25.000*	*25.000*	*0*

PU/PPP/GPR/PPR/Projekt/Viri	Vrednost projekta*	Začetek financiranja	Konec financiranja	Pred L. 2026	Leto 2026	Leto 2027	Leto 2028	Leto 2029	*v EUR* Po L. 2029
OB017-24-0010 PODPORA ZA TEK. POSL. V PRIM. KMET. PROIZV.	**20.000**	01.01.2025	31.12.2028	5.000	5.000	5.000	5.000	0	0
PV - Lastna proračunska sredstva				*5.000*	*5.000*	*5.000*	*5.000*	*0*	*0*
1104 Gozdarstvo				**51.202**	**20.000**	**374.600**	**6.000**	**6.000**	**0**
11049001 Vzdrževanje in gradnja gozdnih cest				**51.202**	**20.000**	**374.600**	**6.000**	**6.000**	**0**
OB017-08-0013 ZAGOT.TEHN.PODPORE-GOZDARSTVO	**61.585**	01.01.2008	31.12.2029	37.585	6.000	6.000	6.000	6.000	0
PV - Lastna proračunska sredstva				*37.585*	*6.000*	*6.000*	*6.000*	*6.000*	*0*
OB017-23-0008 GOZD. CESTA TANČEGORSKI OVINEK-RAZVAJE	**396.217**	01.01.2023	31.12.2027	13.617	14.000	368.600	0	0	0
PV - Transfer iz državnega proračuna (EU sredstva)				*0*	*0*	*150.000*	*0*	*0*	*0*
PV - Transfer iz državnega proračuna				*0*	*0*	*50.000*	*0*	*0*	*0*
PV - Lastna proračunska sredstva				*13.617*	*14.000*	*168.600*	*0*	*0*	*0*
12 PRIDOBIVANJE IN DISTRIBUCIJA ENERGETSKIH SUROVIN				**0**	**190.000**	**0**	**0**	**0**	**0**
1206 Urejanje področja učinkovite rabe in obnovljivih virov energije				**0**	**190.000**	**0**	**0**	**0**	**0**
12069001 Spodbujanje rabe obnovljivih virov energije				**0**	**190.000**	**0**	**0**	**0**	**0**
OB017-25-0002 ODKUP SONČNE ELEKTRARNE NA OŠ LOKA	**190.000**	01.01.2026	31.12.2026	0	190.000	0	0	0	0
PV - Lastna proračunska sredstva				*0*	*190.000*	*0*	*0*	*0*	*0*
13 PROMET, PROMETNA INFRASTRUKTURA IN KOMUNIKACIJE				**7.898.259**	**1.976.893**	**3.234.000**	**1.234.000**	**1.178.000**	**0**
1302 Cestni promet in infrastruktura				**7.898.259**	**1.976.893**	**3.234.000**	**1.234.000**	**1.178.000**	**0**
13029002 Investicijsko vzdrževanje in gradnja občinskih cest				**5.791.646**	**1.636.136**	**1.000.000**	**1.000.000**	**1.000.000**	**0**
OB017-07-0105 PROJEKTNA DOKUMENTACIJA ZA OBČINSKE CESTE	**1.130.579**	01.06.2007	31.12.2029	673.464	157.115	100.000	100.000	100.000	0
PV - Lastna proračunska sredstva				*673.464*	*157.115*	*100.000*	*100.000*	*100.000*	*0*
OB017-17-0021 OBČINSKE CESTE	**8.884.023**	01.01.2018	31.12.2029	5.118.182	1.065.841	900.000	900.000	900.000	0
PV - Transfer iz državnega proračuna				*991.132*	*0*	*0*	*0*	*0*	*0*
PV - Lastna proračunska sredstva				*4.127.050*	*1.065.841*	*900.000*	*900.000*	*900.000*	*0*
OB017-20-0008 UREDITEV PLOČNIKA OB RT-919/1466 ŽUNIČI-VINICA	**75.180**	01.02.2023	31.12.2026	0	75.180	0	0	0	0
PV - Lastna proračunska sredstva				*0*	*75.180*	*0*	*0*	*0*	*0*
OB017-25-0003 URED. IN OBN. STOPNIC MED KOLODV. UL IN UL SADEŽ	**80.500**	01.01.2026	31.12.2026	0	80.500	0	0	0	0
PV - Lastna proračunska sredstva				*0*	*80.500*	*0*	*0*	*0*	*0*
OB017-25-0004 DOKONČANJE GJI OPPN POD GOZDOM-1.FAZA	**257.500**	01.01.2026	31.12.2026	0	257.500	0	0	0	0
PV - Lastna proračunska sredstva				*0*	*257.500*	*0*	*0*	*0*	*0*
13029003 Urejanje cestnega prometa				**300.542**	**120.446**	**2.019.000**	**19.000**	**28.000**	**0**
OB017-07-0146 UREDITEV POKRITIH ČAKALNIC NA AVTOB.POSTAJ.	**261.335**	01.01.2006	31.12.2029	166.335	50.000	15.000	15.000	15.000	0
PV - Lastna proračunska sredstva				*166.335*	*50.000*	*15.000*	*15.000*	*15.000*	*0*
OB017-13-0003 ULIČNO OZNAČEVANJE-IZVEDBA	**40.570**	01.01.2013	31.12.2029	27.570	1.000	1.000	1.000	10.000	0
PV - Lastna proračunska sredstva				*27.570*	*1.000*	*1.000*	*1.000*	*10.000*	*0*

PU/PPP/GPR/PPR/Projekt/Viri	Vrednost projekta*	Začetek financiranja	Konec financiranja	Pred L. 2026	Leto 2026	Leto 2027	Leto 2028	Leto 2029	*v EUR* Po L. 2029
OB017-14-0036 TURIST.IN DRUGA OBV.SIGNAL.-ELABORAT	**23.139**	01.01.2015	31.12.2029	12.139	2.000	3.000	3.000	3.000	0
PV - Lastna proračunska sredstva				*12.139*	*2.000*	*3.000*	*3.000*	*3.000*	*0*
OB017-20-0005 REG.KOLES.POVEZ. LIVAR ČRN. - TRIS KANIŽARICA	**2.050.160**	01.10.2020	31.12.2027	30.714	19.446	2.000.000	0	0	0
PV - Lastna proračunska sredstva				*30.714*	*19.446*	*2.000.000*	*0*	*0*	*0*
OB017-24-0012 ASFALTIRANJE JAVNE POTI V RN DRENOVEC	**63.784**	01.01.2025	31.12.2025	63.784	0	0	0	0	0
PV - Transfer iz državnega proračuna				*50.000*	*0*	*0*	*0*	*0*	*0*
PV - Lastna proračunska sredstva				*13.784*	*0*	*0*	*0*	*0*	*0*
OB017-25-0005 NAKUP EL. VOZILA ZA POTR. PREV. PO ČRNOMLJU	**48.000**	01.01.2026	31.12.2026	0	48.000	0	0	0	0
PV - Transfer iz državnega proračuna				*0*	*38.400*	*0*	*0*	*0*	*0*
PV - Lastna proračunska sredstva				*0*	*9.600*	*0*	*0*	*0*	*0*
13029004 Cestna razsvetljava				**1.806.071**	**220.311**	**215.000**	**215.000**	**150.000**	**0**
OB017-13-0005 UREDITEV JR V OBČINI	**1.831.904**	01.01.2013	31.12.2029	1.231.593	150.311	150.000	150.000	150.000	0
PV - Lastna proračunska sredstva				*1.231.593*	*150.311*	*150.000*	*150.000*	*150.000*	*0*
OB017-16-0021 POSODOBITEV JR V OBČINI	**774.478**	01.01.2017	31.12.2028	574.478	70.000	65.000	65.000	0	0
PV - Lastna proračunska sredstva				*574.478*	*70.000*	*65.000*	*65.000*	*0*	*0*
14 GOSPODARSTVO				**803.502**	**328.887**	**1.945.432**	**60.000**	**60.000**	**0**
1402 Pospeševanje in podpora gospodarski dejavnosti				**641.581**	**90.000**	**60.000**	**60.000**	**60.000**	**0**
14029001 Spodbujanje razvoja malega gospodarstva				**641.581**	**90.000**	**60.000**	**60.000**	**60.000**	**0**
OB017-08-0015 POSPEŠEVANJE PODJETNIŠTVA	**680.844**	01.01.2008	31.12.2029	480.844	50.000	50.000	50.000	50.000	0
PV - Lastna proračunska sredstva				*480.844*	*50.000*	*50.000*	*50.000*	*50.000*	*0*
OB017-17-0014 OBNOVA INFRASTRUKTURE V POSLOVNIH CONAH	**230.737**	01.11.2017	31.12.2029	160.737	40.000	10.000	10.000	10.000	0
PV - Lastna proračunska sredstva				*160.737*	*40.000*	*10.000*	*10.000*	*10.000*	*0*
1403 Promocija Slovenije, razvoj turizma in gostinstva				**161.921**	**238.887**	**1.885.432**	**0**	**0**	**0**
14039002 Spodbujanje razvoja turizma in gostinstva				**161.921**	**238.887**	**1.885.432**	**0**	**0**	**0**
OB017-19-0028 UREDITEV PRIRED.PROSTORA V JURJEV.DRAGI	**2.003.227**	01.03.2020	31.12.2027	75.940	52.440	1.874.847	0	0	0
PV - Transfer iz državnega proračuna (EU sredstva)				*0*	*0*	*0*	*0*	*0*	*0*
PV - Transfer iz državnega proračuna				*0*	*0*	*0*	*0*	*0*	*0*
PV - Lastna proračunska sredstva				*75.940*	*52.440*	*1.874.847*	*0*	*0*	*0*
OB017-23-0011 URED. OB REKI LAHINJI IN DOBL.-VSTOP.IZSTOP. MESTA	**62.693**	01.01.2023	31.12.2026	50.981	11.712	0	0	0	0
PV - Transfer iz državnega proračuna (EU sredstva)				*0*	*0*	*0*	*0*	*0*	*0*
PV - Transfer iz državnega proračuna				*0*	*0*	*0*	*0*	*0*	*0*
PV - Lastna proračunska sredstva				*50.981*	*11.712*	*0*	*0*	*0*	*0*
OB017-24-0011 TRAJNOSTNA MOBILNOST	**70.000**	01.01.2025	31.12.2026	35.000	35.000	0	0	0	0
PV - Lastna proračunska sredstva				*35.000*	*35.000*	*0*	*0*	*0*	*0*
OB017-25-0006 ZELENI KM	**150.320**	01.04.2026	30.09.2027	0	139.735	10.585	0	0	0
PV - Transfer iz državnega proračuna (EU sredstva)				*0*	*16.661*	*0*	*0*	*0*	*0*
PV - Transfer iz državnega proračuna				*0*	*66.643*	*0*	*0*	*0*	*0*
PV - Lastna proračunska sredstva				*0*	*56.431*	*10.585*	*0*	*0*	*0*

PU/PPP/GPR/PPR/Projekt/Viri	Vrednost projekta*	Začetek financiranja	Konec financiranja	Pred L. 2026	Leto 2026	Leto 2027	Leto 2028	Leto 2029	v EUR Po L. 2029
15 VAROVANJE OKOLJA IN NARAVNE DEDIŠČINE				**3.594.671**	**1.060.507**	**5.324.677**	**3.416.286**	**489.873**	**0**
1502 Zmanjševanje onesnaženja, kontrola in nadzor				**3.594.671**	**1.060.507**	**5.324.677**	**3.416.286**	**489.873**	**0**
15029001 Zbiranje in ravnanje z odpadki				**827.519**	**126.528**	**40.000**	**40.000**	**40.000**	**0**
OB017-12-0015 UREDITEV EKO OTOKOV, NABAVA POSOD ZA BIO ODPADKE	**605.518**	01.01.2011	31.12.2029	425.518	60.000	40.000	40.000	40.000	0
PV - Lastna proračunska sredstva				*425.518*	*60.000*	*40.000*	*40.000*	*40.000*	*0*
OB017-16-0012 CERO DBK - MBO DOLENJSKE IN BELE KRAJINE	**468.529**	01.01.2015	31.12.2026	402.001	66.528	0	0	0	0
PV - Lastna proračunska sredstva				*402.001*	*66.528*	*0*	*0*	*0*	*0*
15029002 Ravnanje z odpadno vodo				**2.766.152**	**902.045**	**5.223.747**	**3.366.131**	**449.873**	**0**
OB017-07-0126 KANALIZACIJA KANIŽARICA (BLATNIK, KOČEVJE-VRLINIČ)	**41.978**	01.01.2023	31.12.2026	17.578	24.400	0	0	0	0
PV - Lastna proračunska sredstva				*17.578*	*24.400*	*0*	*0*	*0*	*0*
OB017-14-0040 KANALIZACIJA LOKVE	**2.414.402**	01.01.2024	31.12.2027	3.834	48.788	2.361.780	0	0	0
PV - Transfer iz državnega proračuna (EU sredstva)				*0*	*0*	*0*	*0*	*0*	*0*
PV - Transfer iz državnega proračuna				*0*	*0*	*1.003.356*	*0*	*0*	*0*
PV - Lastna proračunska sredstva				*3.834*	*48.788*	*1.358.424*	*0*	*0*	*0*
OB017-17-0013 KANALIZACIJA VINICA - 2.DEL	**869.896**	01.01.2021	31.12.2026	367.448	502.448	0	0	0	0
PV - Lastna proračunska sredstva				*367.448*	*502.448*	*0*	*0*	*0*	*0*
OB017-19-0023 REKONSTRUKCIJE KANALIZACIJSK.OMREŽJA	**3.577.526**	01.01.2019	31.12.2029	2.367.276	310.250	300.000	300.000	300.000	0
PV - Lastna proračunska sredstva				*2.367.276*	*310.250*	*300.000*	*300.000*	*300.000*	*0*
OB017-19-0031 KANALIZACIJA V DELU RN DRENOVEC	**80.460**	01.03.2024	31.12.2027	4.660	10.000	65.800	0	0	0
PV - Transfer iz državnega proračuna				*0*	*0*	*0*	*0*	*0*	*0*
PV - Lastna proračunska sredstva				*4.660*	*10.000*	*65.800*	*0*	*0*	*0*
OB017-21-0003 KANALIZACIJA IN ČN DOBLIČE - 1.FAZA	**3.395.898**	01.01.2022	31.12.2028	5.356	0	1.323.394	2.067.148	0	0
PV - Transfer iz državnega proračuna (EU sredstva)				*0*	*0*	*595.227*	*0*	*0*	*0*
PV - Transfer iz državnega proračuna				*0*	*0*	*0*	*404.773*	*0*	*0*
PV - Lastna proračunska sredstva				*5.356*	*0*	*728.167*	*1.662.375*	*0*	*0*
OB017-24-0007 DOGR. KANAL. V AGLOMER. ČRNOMELJ	**2.348.446**	01.01.2024	31.12.2029	0	6.159	1.172.773	998.983	149.873	0
PV - Transfer iz državnega proračuna (EU sredstva)				*0*	*0*	*696.524*	*601.540*	*1.285*	*0*
PV - Transfer iz državnega proračuna				*0*	*0*	*122.916*	*106.154*	*227*	*0*
PV - Lastna proračunska sredstva				*0*	*6.159*	*353.333*	*291.289*	*148.361*	*0*
15029003 Izboljšanje stanja okolja				**1.000**	**31.934**	**60.930**	**10.155**	**0**	**0**
OB017-20-0012 OHRANJ.PODTAL.IN VODNIH VIROV-OHR.ČRNEGA MOČERILA	**2.000**	01.02.2023	31.12.2026	1.000	1.000	0	0	0	0
PV - Lastna proračunska sredstva				*1.000*	*1.000*	*0*	*0*	*0*	*0*
OB017-23-0018 BARJA IN MOKROTNI TRAVNIKI	**102.019**	01.01.2024	31.12.2028	0	30.934	60.930	10.155	0	0
PV - Transfer iz državnega proračuna (EU sredstva)				*0*	*25.895*	*51.790*	*8.632*	*0*	*0*
PV - Transfer iz državnega proračuna				*0*	*4.570*	*9.140*	*1.523*	*0*	*0*
PV - Lastna proračunska sredstva				*0*	*469*	*0*	*0*	*0*	*0*

PU/PPP/GPR/PPR/Projekt/Viri	Vrednost projekta*	Začetek financiranja	Konec financiranja	Pred L. 2026	Leto 2026	Leto 2027	Leto 2028	Leto 2029	*v EUR* Po L. 2029
16 PROSTORSKO PLANIRANJE IN STANOVANJSKO KOMUNALNA DEJAVNOST				**6.786.351**	**2.028.707**	**2.196.872**	**2.111.221**	**454.043**	**0**
1602 Prostorsko in podeželsko planiranje in administracija				**1.422.052**	**367.920**	**316.000**	**261.000**	**41.000**	**0**
16029003 Prostorsko načrtovanje				**1.422.052**	**367.920**	**316.000**	**261.000**	**41.000**	**0**
OB017-07-0070 STRATEŠKI PROSTORSKI AKTI	**1.438.157**	01.01.2007	31.12.2028	838.157	130.000	250.000	220.000	0	0
PV - Transfer iz državnega proračuna				*0*	*0*	*0*	*0*	*0*	*0*
PV - Transfer iz druge občine				*6.259*	*0*	*0*	*0*	*0*	*0*
PV - Lastna proračunska sredstva				*791.889*	*130.000*	*250.000*	*220.000*	*0*	*0*
OV - Druge občine				*40.009*	*0*	*0*	*0*	*0*	*0*
OB017-07-0071 IZVEDBENI PROSTORSKI AKTI	**709.447**	01.01.2007	31.12.2029	458.257	131.190	40.000	40.000	40.000	0
PV - Transfer iz državnega proračuna				*70.939*	*0*	*0*	*0*	*0*	*0*
PV - Lastna proračunska sredstva				*387.318*	*131.190*	*40.000*	*40.000*	*40.000*	*0*
OB017-07-0167 GOSPODARJENJE S STAVBNIMI ZEMLJIŠČI	**106.574**	01.01.2021	31.12.2027	56.936	44.638	5.000	0	0	0
PV - Transfer iz državnega proračuna				*0*	*0*	*0*	*0*	*0*	*0*
PV - Lastna proračunska sredstva				*56.936*	*44.638*	*5.000*	*0*	*0*	*0*
OB017-20-0013 NAKUP URBANE OPREME	**104.202**	01.02.2021	31.12.2027	68.702	15.500	20.000	0	0	0
PV - Lastna proračunska sredstva				*68.702*	*15.500*	*20.000*	*0*	*0*	*0*
OB017-24-0004 EVID.STAVB.ZEMLJ.INRAZV.ST.NEPOZ.STAVB.ZEMLJ.	**49.592**	01.01.2024	31.12.2029	0	46.592	1.000	1.000	1.000	0
PV - Transfer iz državnega proračuna				*0*	*46.592*	*0*	*0*	*0*	*0*
PV - Lastna proračunska sredstva				*0*	*0*	*1.000*	*1.000*	*1.000*	*0*
1603 Komunalna dejavnost				**3.642.695**	**989.790**	**1.872.872**	**1.850.221**	**413.043**	**0**
16039001 Oskrba z vodo				**3.605.858**	**939.005**	**1.812.872**	**1.850.221**	**413.043**	**0**
OB017-19-0013 VODOVODI V OBČINI ČRNOMELJ-DRUGE STOR.IN DOK.	**85.148**	01.01.2013	31.12.2027	75.148	5.000	5.000	0	0	0
PV - Lastna proračunska sredstva				*75.148*	*5.000*	*5.000*	*0*	*0*	*0*
OB017-19-0024 REKONSTRUKCIJE VODOVODN.OMREŽJA	**5.240.469**	01.01.2019	31.12.2029	3.530.710	449.759	460.000	400.000	400.000	0
PV - Lastna proračunska sredstva				*3.530.710*	*449.759*	*460.000*	*400.000*	*400.000*	*0*
OB017-21-0002 DOGRADITEV VODOVODOV V OBČINI ČRNOMELJ	**1.015.091**	01.01.2022	31.12.2029	0	0	473.532	539.225	2.334	0
PV - Transfer iz državnega proračuna (EU sredstva)				*0*	*0*	*299.709*	*0*	*0*	*0*
PV - Transfer iz državnega proračuna				*0*	*0*	*0*	*305.388*	*0*	*0*
PV - Lastna proračunska sredstva				*0*	*0*	*173.823*	*233.837*	*2.334*	*0*
OB017-24-0006 ZMANJŠ. VOD. IZGUB NA VS ČRNOMELJ	**2.280.291**	01.01.2024	31.12.2029	0	484.246	874.340	910.996	10.709	0
PV - Transfer iz državnega proračuna (EU sredstva)				*0*	*288.345*	*496.459*	*534.535*	*1.253*	*0*
PV - Transfer iz državnega proračuna				*0*	*50.884*	*87.610*	*94.330*	*221*	*0*
PV - Lastna proračunska sredstva				*0*	*145.017*	*290.271*	*282.131*	*9.235*	*0*
16039002 Urejanje pokopališč in pogrebna dejavnost				**36.837**	**50.785**	**60.000**	**0**	**0**	**0**
OB017-23-0015 INV. VZDRŽEVANJE POKOPALIŠČ	**147.622**	01.01.2024	31.12.2027	36.837	50.785	60.000	0	0	0
PV - Lastna proračunska sredstva				*36.837*	*50.785*	*60.000*	*0*	*0*	*0*

PU/PPP/GPR/PPR/Projekt/Viri	Vrednost projekta*	Začetek financiranja	Konec financiranja	Pred L. 2026	Leto 2026	Leto 2027	Leto 2028	Leto 2029	v EUR Po L. 2029
1605 Spodbujanje stanovanjske gradnje				**15.000**	**12.000**	**8.000**	**0**	**0**	**0**
16059003 Drugi programi na stanovanjskem področju				**15.000**	**12.000**	**8.000**	**0**	**0**	**0**
OB017-23-0004 PODPORA MLADIM PRI REŠ. STAN. PROBLEMA	**35.000**	01.02.2023	31.12.2027	15.000	12.000	8.000	0	0	0
PV - Lastna proračunska sredstva				*15.000*	*12.000*	*8.000*	*0*	*0*	*0*
1606 Upravljanje in razpolaganje z zemljišči (javno dobro, kmetijska, gozdna in stavbna zemljišča)				**1.706.604**	**658.997**	**0**	**0**	**0**	**0**
16069002 Nakup zemljišč				**1.706.604**	**658.997**	**0**	**0**	**0**	**0**
OB017-19-0036 NAKUP STAVBNIH ZEMLJIŠČ IN STAVB	**2.254.661**	01.03.2020	31.12.2026	1.629.145	625.516	0	0	0	0
PV - Lastna proračunska sredstva				*1.629.145*	*625.516*	*0*	*0*	*0*	*0*
OB017-19-0038 NAKUP KMETIJSKIH ZEMLJIŠČ	**110.940**	01.01.2020	31.12.2026	77.459	33.481	0	0	0	0
PV - Lastna proračunska sredstva				*77.459*	*33.481*	*0*	*0*	*0*	*0*
17 ZDRAVSTVENO VARSTVO				**975.922**	**3.424.151**	**0**	**0**	**0**	**0**
1702 Primarno zdravstvo				**975.922**	**3.424.151**	**0**	**0**	**0**	**0**
17029001 Dejavnost zdravstvenih domov				**975.922**	**3.424.151**	**0**	**0**	**0**	**0**
OB017-17-0006 LABORATORIJ, URGENCA ZD ČRNOMELJ	**4.314.673**	01.01.2021	31.12.2026	975.922	3.338.751	0	0	0	0
PV - Transfer iz državnega proračuna (EU sredstva)				*0*	*1.328.607*	*0*	*0*	*0*	*0*
PV - Transfer iz državnega proračuna				*0*	*1.681.420*	*0*	*0*	*0*	*0*
PV - Transfer iz druge občine				*67.743*	*0*	*0*	*0*	*0*	*0*
PV - Posredni proračunski uporabniki				*500.000*	*0*	*0*	*0*	*0*	*0*
PV - Lastna proračunska sredstva				*408.179*	*0*	*0*	*0*	*0*	*0*
PV - Domači partnerji				*0*	*328.724*	*0*	*0*	*0*	*0*
OB017-25-0001 NAKUP VOZILA URG. ZDRAVNIKA ZA ZD ČRNOMELJ	**85.400**	01.01.2026	31.12.2026	0	85.400	0	0	0	0
PV - Transfer iz državnega proračuna (EU sredstva)				*0*	*70.000*	*0*	*0*	*0*	*0*
PV - Posredni proračunski uporabniki				*0*	*15.400*	*0*	*0*	*0*	*0*
PV - Lastna proračunska sredstva				*0*	*0*	*0*	*0*	*0*	*0*
18 KULTURA, ŠPORT IN NEVLADNE ORGANIZACIJE				**4.432.919**	**917.525**	**1.985.122**	**702.376**	**332.007**	**0**
1802 Ohranjanje kulturne dediščine				**2.689.224**	**189.271**	**102.365**	**224.908**	**0**	**0**
18029001 Nepremična kulturna dediščina				**2.689.224**	**189.271**	**102.365**	**224.908**	**0**	**0**
OB017-19-0037 OBNOVA ČRNOMALJSKEGA GRADU	**717.965**	01.03.2020	31.12.2026	593.045	124.920	0	0	0	0
PV - Transfer iz državnega proračuna				*106.459*	*0*	*0*	*0*	*0*	*0*
PV - Lastna proračunska sredstva				*486.586*	*124.920*	*0*	*0*	*0*	*0*
OB017-20-0015 OBNOVA STONIČEVEGA GRADU-1.FAZA	**415.951**	01.02.2021	31.12.2028	88.428	250	102.365	224.908	0	0
PV - Transfer iz državnega proračuna				*22.622*	*0*	*0*	*0*	*0*	*0*
PV - Lastna proračunska sredstva				*65.806*	*250*	*102.365*	*224.908*	*0*	*0*
OB017-22-0002 OBN.ČRNOM.GRADU-BRANILCI KRONE IN MEJA	**2.071.852**	01.10.2022	31.12.2026	2.007.751	64.101	0	0	0	0
PV - Transfer iz državnega proračuna (EU sredstva)				*1.291.491*	*0*	*0*	*0*	*0*	*0*
PV - Lastna proračunska sredstva				*716.260*	*64.101*	*0*	*0*	*0*	*0*

PU/PPP/GPR/PPR/Projekt/Viri	Vrednost projekta*	Začetek financiranja	Konec financiranja	Pred L. 2026	Leto 2026	Leto 2027	Leto 2028	Leto 2029	v EUR Po L. 2029
1803 Programi v kulturi				**1.610.721**	**513.713**	**1.878.757**	**473.468**	**328.007**	**0**
18039001 Knjižničarstvo in založništvo				**1.550.441**	**53.583**	**721.256**	**427.072**	**328.007**	**0**
OB017-15-0011 NABAVA OPREME ZA KNJIŽNICO	**81.967**	01.01.2015	31.12.2026	71.967	10.000	0	0	0	0
PV - Lastna proračunska sredstva				*71.967*	*10.000*	*0*	*0*	*0*	*0*
OB017-19-0019 INVESTICIJSKO VZDRŽEV.KNJIŽNICE ČRNOMELJ	**63.777**	01.10.2019	31.12.2026	53.679	10.098	0	0	0	0
PV - Lastna proračunska sredstva				*53.679*	*10.098*	*0*	*0*	*0*	*0*
OB017-19-0020 SANACIJA STAVBE BIVŠEGA DIJ.DOMA	**1.399.678**	01.10.2020	31.12.2026	1.393.678	6.000	0	0	0	0
PV - Transfer iz državnega proračuna				*167.315*	*0*	*0*	*0*	*0*	*0*
PV - Transfer iz druge občine				*79.738*	*0*	*0*	*0*	*0*	*0*
PV - Lastna proračunska sredstva				*1.146.625*	*6.000*	*0*	*0*	*0*	*0*
OB017-24-0013 SANAC. BIVŠEGA DD-2. FAZA ZA POTR. OŠ MŠN	**1.534.937**	01.01.2025	31.12.2027	31.117	27.485	721.256	427.072	328.007	0
PV - Transfer iz državnega proračuna				*0*	*0*	*200.000*	*427.072*	*328.007*	*0*
PV - Transfer iz druge občine				*0*	*0*	*0*	*0*	*0*	*0*
PV - Lastna proračunska sredstva				*31.117*	*27.485*	*521.256*	*0*	*0*	*0*
18039003 Ljubiteljska kultura				**18.960**	**0**	**490.000**	**0**	**0**	**0**
OB017-24-0015 OBNOVA GODBENE HIŠE	**508.960**	01.01.2025	31.12.2027	18.960	0	490.000	0	0	0
PV - Lastna proračunska sredstva				*18.960*	*0*	*490.000*	*0*	*0*	*0*
18039005 Drugi programi v kulturi				**41.320**	**460.130**	**667.501**	**46.396**	**0**	**0**
OB017-24-0005 OBN. SPOM. HIŠE OŽ: ŽUPANČ. SVET	**1.215.347**	01.01.2024	31.12.2028	41.320	460.130	667.501	46.396	0	0
PV - Transfer iz državnega proračuna (EU sredstva)				*0*	*349.808*	*467.550*	*32.572*	*0*	*0*
PV - Transfer iz državnega proračuna				*0*	*61.731*	*82.509*	*5.748*	*0*	*0*
PV - Lastna proračunska sredstva				*41.320*	*48.591*	*117.442*	*8.076*	*0*	*0*
1805 Šport in prostočasne aktivnosti				**132.974**	**214.541**	**4.000**	**4.000**	**4.000**	**0**
18059001 Programi športa				**132.974**	**214.541**	**3.000**	**3.000**	**3.000**	**0**
OB017-08-0048 NAKUP OPREME ZA IGRIŠČA	**44.231**	01.01.2009	31.12.2029	32.231	3.000	3.000	3.000	3.000	0
PV - Lastna proračunska sredstva				*32.231*	*3.000*	*3.000*	*3.000*	*3.000*	*0*
OB017-23-0013 SANAC. POM. NOG. OBJ. NA STADIONU NA ŠRC LOKA	**131.426**	01.01.2024	31.12.2026	100.279	31.147	0	0	0	0
PV - Transfer iz državnega proračuna				*50.000*	*0*	*0*	*0*	*0*	*0*
PV - Lastna proračunska sredstva				*50.279*	*0*	*0*	*0*	*0*	*0*
PV - Domači partnerji				*0*	*31.147*	*0*	*0*	*0*	*0*
OB017-24-0009 IZGR. VADB. PARKA PRI OŠ VINICA	**75.000**	01.01.2025	31.12.2026	464	74.536	0	0	0	0
PV - Transfer iz državnega proračuna				*0*	*50.000*	*0*	*0*	*0*	*0*
PV - Lastna proračunska sredstva				*464*	*24.536*	*0*	*0*	*0*	*0*
PV - Domači partnerji				*0*	*0*	*0*	*0*	*0*	*0*
OB017-25-0008 NOTRANJI PLEZALNI BALVAN V OBČINI ČRNOMELJ	**69.858**	01.01.2026	31.12.2026	0	69.858	0	0	0	0
PV - Lastna proračunska sredstva				*0*	*34.929*	*0*	*0*	*0*	*0*
PV - Domači partnerji				*0*	*34.929*	*0*	*0*	*0*	*0*

PU/PPP/GPR/PPR/Projekt/Viri	Vrednost projekta*	Začetek financiranja	Konec financiranja	Pred L. 2026	Leto 2026	Leto 2027	Leto 2028	Leto 2029	*v EUR* Po L. 2029
OB017-26-0001 INVEST. VZDRŽEVANJE ŠRC LOKA	**36.000**	01.01.2026	31.12.2026	0	36.000	0	0	0	0
PV - Lastna proračunska sredstva				*0*	*36.000*	*0*	*0*	*0*	*0*
18059002 Programi za mladino				**0**	**0**	**1.000**	**1.000**	**1.000**	**0**
OB017-23-0006 UREDITEV OTROŠKIH IGRIŠČ	**3.000**	01.02.2023	31.12.2029	0	0	1.000	1.000	1.000	0
PV - Lastna proračunska sredstva				*0*	*0*	*1.000*	*1.000*	*1.000*	*0*
19 IZOBRAŽEVANJE				**18.144.853**	**2.158.347**	**95.000**	**95.000**	**95.000**	**0**
1902 Varstvo in vzgoja predšolskih otrok				**994.026**	**127.400**	**25.000**	**25.000**	**25.000**	**0**
19029001 Vrtci				**994.026**	**127.400**	**25.000**	**25.000**	**25.000**	**0**
OB017-07-0206 NABAVA OPREME ZA VRTCE	**404.014**	01.01.2008	31.12.2029	355.014	19.000	10.000	10.000	10.000	0
PV - Lastna proračunska sredstva				*355.014*	*19.000*	*10.000*	*10.000*	*10.000*	*0*
OB017-07-0207 INVEST.VZDRŽEVANJE VRTCEV	**722.412**	01.01.2008	31.12.2029	639.012	38.400	15.000	15.000	15.000	0
PV - Lastna proračunska sredstva				*639.012*	*38.400*	*15.000*	*15.000*	*15.000*	*0*
OB017-26-0002 SANACIJA STREHE NA VRTCU VINICA	**70.000**	01.01.2026	31.12.2026	0	70.000	0	0	0	0
PV - Lastna proračunska sredstva				*0*	*70.000*	*0*	*0*	*0*	*0*
1903 Primarno in sekundarno izobraževanje				**17.150.827**	**2.030.947**	**70.000**	**70.000**	**70.000**	**0**
19039001 Osnovno šolstvo				**17.150.827**	**2.030.947**	**70.000**	**70.000**	**70.000**	**0**
OB017-07-0208 NABAVA OPREME ZA ŠOLE	**941.820**	01.01.2008	31.12.2029	806.451	75.369	20.000	20.000	20.000	0
PV - Lastna proračunska sredstva				*806.451*	*75.369*	*20.000*	*20.000*	*20.000*	*0*
OB017-07-0210 INVESTICIJSKO VZDRŽEVANJE ŠOL	**1.706.418**	01.01.2008	31.12.2029	1.439.418	117.000	50.000	50.000	50.000	0
PV - Lastna proračunska sredstva				*1.439.418*	*117.000*	*50.000*	*50.000*	*50.000*	*0*
OB017-14-0012 OBNOVA IN DOGRADITEV OŠ DRAGATUŠ	**3.379.003**	01.01.2017	31.12.2026	3.001.616	377.387	0	0	0	0
PV - Transfer iz državnega proračuna				*2.025.048*	*0*	*0*	*0*	*0*	*0*
PV - Posredni proračunski uporabniki				*0*	*0*	*0*	*0*	*0*	*0*
PV - Lastna proračunska sredstva				*976.568*	*377.387*	*0*	*0*	*0*	*0*
OB017-14-0028 NADOMESTNA GRADNJA OŠ LOKA	**13.364.533**	01.01.2017	31.12.2026	11.903.342	1.461.191	0	0	0	0
PV - Transfer iz državnega proračuna				*6.950.000*	*0*	*0*	*0*	*0*	*0*
PV - Posredni proračunski uporabniki				*0*	*1.408.860*	*0*	*0*	*0*	*0*
PV - Lastna proračunska sredstva				*3.544.482*	*52.331*	*0*	*0*	*0*	*0*
PV - Domači partnerji				*1.408.860*	*0*	*0*	*0*	*0*	*0*
Skupaj NRP:				**44.660.508**	**12.349.579**	**15.429.342**	**7.782.083**	**2.762.011**	**0**

Legenda:
** - podatek iz dokumentacije projekta*

OBČINA ČRNOMELJ
TRG SVOBODE 3
8340 ČRNOMELJ

Funkcionalna klasifikacija izdatkov občinskega proračuna za leto 2026

COFOG2 / COFOG3 / COFOG4		Realizacija 2024	Ocenjena realizacija 2025	Proračun 2026	Indeks Proračun 2026/Ocen.real.2025
01	JAVNA UPRAVA	3.077.135,22	3.364.971,23	5.109.534,00	151,84
011	Dejavnosti izvršilnih in zakonodajnih organov, ter dej.s podr.fin.in fisk.ter zunanjih zadev	2.239.290,07	2.410.968,91	2.959.283,00	122,74
0111	Dejavnosti izvršilnih in zakonodajnih organov	2.188.370,30	2.350.619,10	2.858.656,00	121,61
0112	Dejavnosti s področja finančnih in fiskalnih zadev	45.360,37	55.613,91	89.427,00	160,80
0113	Dejavnosti s področja zunanjih zadev	5.559,40	4.735,90	11.200,00	236,49
013	Splošne zadeve	290.975,15	445.512,98	1.255.991,00	281,92
0133	Druge splošne zadeve in storitve	290.975,15	445.512,98	1.255.991,00	281,92
016	Druge dejavnosti javne uprave	14.424,82	28.042,03	344.852,00	1.229,77
0160	Druge dejavnosti javne uprave	14.424,82	28.042,03	344.852,00	1.229,77
017	Servisiranje javnega dolga	532.445,18	480.447,31	549.408,00	114,35
0171	Servisiranje javnega dolga občine	532.445,18	480.447,31	549.408,00	114,35
02	OBRAMBA	35.545,60	71.648,32	211.547,00	295,26
022	Civilna zaščita	35.545,60	71.648,32	211.547,00	295,26
0220	Civilna zaščita	35.545,60	71.648,32	211.547,00	295,26
03	JAVNI RED IN VARNOST	870.645,67	680.758,86	929.045,00	136,47
031	Policija	1.108,98	2.653,08	4.300,00	162,08
0310	Policija	1.108,98	2.653,08	4.300,00	162,08
032	Protipožarna varnost	869.536,69	678.105,78	924.745,00	136,37
0320	Protipožarna varnost	869.536,69	678.105,78	924.745,00	136,37
04	GOSPODARSKE DEJAVNOSTI	3.657.920,72	3.103.100,18	6.153.578,00	198,30
		0,00	0,00	230.000,00	0,00
0436	Pridobivanje in distribucija dr. energije	0,00	0,00	230.000,00	0,00
041	Dejavnosti s področja splošnih gospodarskih zadev, povezanih z delom	1.300.626,85	838.230,18	1.076.190,00	128,39
0411	Dejavnosti s področja spl.gosp. in trgovskih zadev	1.240.178,98	758.687,00	952.791,00	125,58
0412	Dejavnosti s področja spl.zadev, povezanih z delom in zaposl.	60.447,87	79.543,18	123.399,00	155,13
042	Kmetijstvo, gozdarstvo, ribištvo in lov	188.871,91	367.523,56	624.679,00	169,97
0421	Kmetijstvo	169.346,59	188.353,44	320.878,00	170,36
0422	Gozdarstvo	16.525,32	176.170,12	300.801,00	170,74
0423	Ribištvo in lov	3.000,00	3.000,00	3.000,00	100,00
045	Promet	1.195.424,70	1.007.646,17	2.739.299,00	271,85
0451	Cestni promet	1.195.424,70	1.007.646,17	2.739.299,00	271,85
046	Komunikacije	748,80	811,20	4.000,00	493,10
0460	KOMUNIKACIJE	748,80	811,20	4.000,00	493,10
047	Druge gospodarske dejavnosti	401.987,88	359.649,09	386.146,00	107,37
0473	Turizem	401.987,88	359.649,09	386.146,00	107,37
049	Druge dejavnosti s področja gospodarskih zadev	570.260,58	529.239,98	1.093.264,00	206,57
049	Druge dejavnosti s področja gospodarskih zadev	6.837,29	0,00	50.785,00	0,00
0490	Druge dejavnosti s področja gospodarskih zadev	563.423,29	529.239,98	1.042.479,00	196,98
05	VARSTVO OKOLJA	651.056,64	738.604,33	1.535.019,00	207,83
051	Zbiranje in ravnanje z odpadki	92.215,71	126.727,53	194.573,00	153,54
0510	Zbiranje in ravnanje z odpadki	92.215,71	126.727,53	194.573,00	153,54

Funkcionalna klasifikacija izdatkov občinskega proračuna za leto 2026

COFOG2 / COFOG3 / COFOG4		Realizacija 2024	Ocenjena realizacija 2025	Proračun 2026	Indeks Proračun 2026/Ocen.real.2025
052	Ravnanje z odpadno vodo	474.868,43	516.986,23	1.149.414,00	222,33
0520	Ravnanje z odpadno vodo	474.868,43	516.986,23	1.149.414,00	222,33
053	Zmanjševanje onesnaževanja	83.972,50	94.890,57	191.032,00	201,32
0530	Zmanjševanje onesnaževanje	83.972,50	94.890,57	191.032,00	201,32
06	STANOVANJSKA DEJAVNOST IN PROSTORSKI RAZVOJ	1.262.374,24	1.239.073,24	2.414.180,00	194,84
061	Stanovanjska dejavnost	120.896,83	102.139,55	170.996,00	167,41
0610	Stanovanjska dejavnost	120.896,83	102.139,55	170.996,00	167,41
062	Dejavnost na področju prostorskega načrtovanja in razvoja	147.597,11	109.869,80	459.063,00	417,82
0620	Dejavnost na področju prostorskega načrtovanja in razvoja	147.597,11	109.869,80	459.063,00	417,82
063	Oskrba z vodo	706.017,73	732.651,65	1.398.610,00	190,90
0630	Oskrba z vodo	706.017,73	732.651,65	1.398.610,00	190,90
064	Cestna razsvetljava	287.862,57	294.412,24	385.511,00	130,94
0640	Cestna razsvetljava	287.862,57	294.412,24	385.511,00	130,94
07	ZDRAVSTVO	14.002,38	982.042,07	3.263.146,00	332,28
072	Izvenbolnišnične zdravstvene storitve	14.002,38	982.042,07	3.258.746,00	331,83
0721	Splošne zdravstvene storitve	14.002,38	982.042,07	3.258.746,00	331,83
074	STOR.SPLOŠNEGA ZDRAV.VARSTVA	0,00	0,00	4.400,00	0,00
0740	STOR.SPLOŠN.ZDRAVSTV.VARSTVA	0,00	0,00	4.400,00	0,00
08	REKREACIJA,KULTURA IN DEJ.NEPROF.ORG., DRUŠTEV, ZDRUŽENJ IN DR.INSTITUCIJ	2.017.933,38	2.598.979,69	3.027.912,00	116,50
081	Dejavnosti na področju športa in rekreacije	339.052,65	369.465,23	679.742,00	183,98
0810	Dejavnosti na področju športa in rekreacije	339.052,65	369.465,23	679.742,00	183,98
082	Kulturne dejavnosti	1.509.208,41	2.076.087,34	2.161.595,00	104,12
0820	Kulturne dejavnosti	1.509.208,41	2.076.087,34	2.161.595,00	104,12
083	Dejavnosti radia in televizije ter založništva	52.909,76	44.852,12	48.900,00	109,02
0830	Dejavnosti radia in televizije ter založništva	52.909,76	44.852,12	48.900,00	109,02
084	Dejavnosti neprofitnih org., društev, združenj in drugih institucij	116.762,56	108.575,00	137.675,00	126,80
0840	Dejavnosti neprofitnih org., društev, združenj in drugih institucij	116.762,56	108.575,00	137.675,00	126,80
09	IZOBRAŽEVANJE	9.887.916,78	9.073.321,93	7.196.505,00	79,31
091	Predšolska vzgoja in osnovnošolsko izobraževanje	9.056.757,71	8.260.916,25	5.592.166,00	67,69
0911	Predšolska vzgoja	2.763.012,14	3.002.979,38	3.452.714,00	114,98
0912	Osnovnošolsko izobraževanje	6.293.745,57	5.257.936,87	2.139.452,00	40,69
095	Izobraževanje, ki ga ni mogče opred.po stopnjah	101.601,02	75.944,79	221.984,00	292,30
0950	Izobraževanje, ki ga ni mogče opred.po stopnjah	101.601,02	75.944,79	221.984,00	292,30
096	Podporne storitve pri izobraževanju	729.558,05	736.460,89	1.382.355,00	187,70
0960	Podporne storitve pri izobraževanju	729.558,05	736.460,89	1.382.355,00	187,70
10	SOCIALNA VARNOST	531.108,82	649.335,75	628.744,00	96,83
101	Varstvo obolelih in invalidnih oseb	59.698,52	74.256,20	73.500,00	98,98
1012	Varstvo invalidnih oseb	59.698,52	74.256,20	73.500,00	98,98
104	Varstvo otrok in družine	10.041,60	9.841,60	13.000,00	132,09
1040	Varstvo otrok in družine	10.041,60	9.841,60	13.000,00	132,09

OBČINA ČRNOMELJ
TRG SVOBODE 3
8340 ČRNOMELJ

Funkcionalna klasifikacija izdatkov občinskega proračuna za leto 2026

COFOG2 / COFOG3 / COFOG4		Realizacija 2024	Ocenjena realizacija 2025	Proračun 2026	Indeks Proračun 2026/Ocen.real.2025
107	Zagotavljanje soc.varnosti soc.ogroženih in soc.izklj.kategorij prebivalstva	407.937,58	535.138,37	483.544,00	90,36
1070	Zagotavljanje soc.varnosti soc.ogroženih in soc.izklj.kategorij prebivalstva	407.937,58	535.138,37	483.544,00	90,36
109	Druge dejavnosti na področju socialnega varstva	53.431,12	30.099,58	58.700,00	195,02
1090	Druge dejavnosti na področju socialnega varstva	53.431,12	30.099,58	58.700,00	195,02
	Skupaj:	**22.005.639,45**	**22.501.835,60**	**30.469.210,00**	**135,41**

OBČINA ČRNOMELJ
TRG SVOBODE 3
8340 ČRNOMELJ

Programska klasifikacija izdatkov občinskega proračuna za leto 2026

PPP / GPR / PPR	Realizacija 2024	Ocenjena realizacija 2025	Proračun 2026	Indeks Proračun 2026/Ocen.real.2025
01 - POLITIČNI SISTEM	171.428,19	195.971,26	399.680,00	203,95
0101 - Politični sistem	171.428,19	195.971,26	399.680,00	203,95
01019001 - Dejavnost občinskega sveta	56.907,81	63.412,67	144.206,00	227,41
01019002 - Izvedba in nadzor volitev in referendumov	0,00	0,00	105.500,00	0,00
01019003 - Dejavnost župana in podžupanov	114.520,38	132.558,59	149.974,00	113,14
02 - EKONOMSKA IN FISKALNA ADMINISTRACIJA	45.360,37	55.613,91	89.427,00	160,80
0202 - Urejanje na področju fiskalne politike	38.674,70	44.815,19	79.427,00	177,23
02029001 - Urejanje na področju fiskalne politike	38.674,70	44.815,19	79.427,00	177,23
0203 - Fiskalni nadzor	6.685,67	10.798,72	10.000,00	92,60
02039001 - Dejavnost nadzornega odbora	6.685,67	10.798,72	10.000,00	92,60
03 - ZUNANJA POLITIKA IN MEDNARODNA POMOČ	5.559,40	4.735,90	11.200,00	236,49
0302 - Mednarodno sodelovanje in udeležba	5.559,40	4.735,90	11.200,00	236,49
03029001 - Članarine mednarodnim organizacijam	4.200,00	2.800,00	4.200,00	150,00
03029002 - Mednarodno sodelovanje občin	1.359,40	1.935,90	7.000,00	361,59
04 - SKUPNE ADMINISTRATIVNE SLUŽBE IN SPLOŠNE JAVNE STORITVE	74.325,16	112.035,05	150.150,00	134,02
0403 - Druge skupne administrativne službe	74.325,16	112.035,05	150.150,00	134,02
04039001 - Obveščanje domače in tuje javnosti	11.289,15	8.528,25	16.000,00	187,61
04039002 - Izvedba protokolarnih dogodkov	48.095,08	62.145,64	99.150,00	159,54
04039003 - Razpolaganje in upravljanje z občinskim premoženjem	14.940,93	41.361,16	35.000,00	84,62
06 - LOKALNA SAMOUPRAVA	2.136.985,05	2.360.762,46	2.919.072,00	123,65
0601 - Delovanje na področju lokalne samouprave ter koordinacija vladne in lo	3.135,67	3.351,58	3.352,00	100,01
06019002 - Nacionalno združenje lokalnih skupnosti	3.135,67	3.351,58	3.352,00	100,01
0603 - Dejavnost občinske uprave	2.133.849,38	2.357.410,88	2.915.720,00	123,68
06039001 - Administracija občinske uprave	2.082.436,03	2.307.866,44	2.757.790,00	119,50
06039002 - Razpolaganje in upravljanje s premoženjem, potrebnim za delovanje obči	51.413,35	49.544,44	157.930,00	318,76
07 - OBRAMBA IN UKREPI OB IZREDNIH DOGODKIH	905.082,29	749.754,10	1.136.292,00	151,56
0703 - Civilna zaščita in protipožarna varnost	905.082,29	749.754,10	1.136.292,00	151,56
07039001 - Usposabljanje in delovanje sistema za posredovanje ob izrednih dogodki	40.657,80	71.648,32	216.547,00	302,24
07039002 - Protipožarna varnost	864.424,49	678.105,78	919.745,00	135,63
08 - NOTRANJE ZADEVE IN VARNOST	1.108,98	2.653,08	4.300,00	162,08
0802 - Policijska in kriminalistična dejavnost	1.108,98	2.653,08	4.300,00	162,08
08029001 - Prometna varnost	1.108,98	2.653,08	4.300,00	162,08
10 - TRG DELA IN DELOVNI POGOJI	60.447,87	79.543,18	123.399,00	155,13
1003 - Aktivna politika zaposlovanja	60.447,87	79.543,18	123.399,00	155,13
10039001 - Povečanje zaposljivosti	60.447,87	79.543,18	123.399,00	155,13
11 - KMETIJSTVO, GOZDARSTVO IN RIBIŠTVO	188.871,91	367.523,56	624.679,00	169,97
1102 - Program reforme kmetijstva in živilstva	157.834,45	174.350,52	279.878,00	160,53
11029001 - Strukturni ukrepi v kmetijstvu in živilstvu	58.838,36	53.745,69	60.000,00	111,64
11029002 - Razvoj in prilagajanje podeželskih območij	86.910,42	76.331,82	192.878,00	252,68
11029003 - Zemljiške operacije	12.085,67	44.273,01	27.000,00	60,99
1103 - Splošne storitve v kmetijstvu	11.512,14	14.002,92	41.000,00	292,80
11039001 - Delovanje služb in javnih zavodov	183,00	0,00	1.000,00	0,00
11039002 - Zdravstveno varstvo rastlin in živali	11.329,14	14.002,92	40.000,00	285,65

Programska klasifikacija izdatkov občinskega proračuna za leto 2026

PPP / GPR / PPR	Realizacija 2024	Ocenjena realizacija 2025	Proračun 2026	Indeks Proračun 2026/Ocen.real.2025
1104 - Gozdarstvo	16.525,32	176.170,12	300.801,00	170,74
11049001 - Vzdrževanje in gradnja gozdnih cest	16.525,32	176.170,12	300.801,00	170,74
1105 - Ribištvo	3.000,00	3.000,00	3.000,00	100,00
11059001 - Program razvoja ribištva	3.000,00	3.000,00	3.000,00	100,00
12 - PRIDOBIVANJE IN DISTRIBUCIJA ENERGETSKIH SUROVIN	0,00	0,00	230.000,00	0,00
1206 - Urejanje področja učinkovite rabe in obnovljivih virov energije	0,00	0,00	230.000,00	0,00
12069001 - Spodbujanje rabe obnovljivih virov energije	0,00	0,00	230.000,00	0,00
13 - PROMET, PROMETNA INFRASTRUKTURA IN KOMUNIKACIJE	1.484.036,07	1.302.869,61	3.128.810,00	240,15
1302 - Cestni promet in infrastruktura	1.483.287,27	1.302.058,41	3.124.810,00	239,99
13029001 - Upravljanje in tekoče vzdrževanje občinskih cest	411.858,46	352.480,51	906.656,00	257,22
13029002 - Investicijsko vzdrževanje in gradnja občinskih cest	717.840,50	530.453,80	1.638.226,00	308,83
13029003 - Urejanje cestnega prometa	65.725,74	124.711,86	194.417,00	155,89
13029004 - Cestna razsvetljava	287.862,57	294.412,24	385.511,00	130,94
1306 - Telekomunikacije in pošta	748,80	811,20	4.000,00	493,10
13069001 - Investic.vlaganja v telekomunik.in pošto	748,80	811,20	4.000,00	493,10
14 - GOSPODARSTVO	1.642.166,86	1.118.336,09	1.338.937,00	119,73
1402 - Pospeševanje in podpora gospodarski dejavnosti	1.133.307,62	584.141,33	745.407,00	127,61
14029001 - Spodbujanje razvoja malega gospodarstva	1.133.307,62	584.141,33	745.407,00	127,61
1403 - Promocija Slovenije, razvoj turizma in gostinstva	508.859,24	534.194,76	593.530,00	111,11
14039001 - Promocija občine	106.871,36	174.545,67	207.384,00	118,81
14039002 - Spodbujanje razvoja turizma in gostinstva	401.987,88	359.649,09	386.146,00	107,37
15 - VAROVANJE OKOLJA IN NARAVNE DEDIŠČINE	651.056,64	738.604,33	1.535.019,00	207,83
1502 - Zmanjševanje onesnaženja, kontrola in nadzor	651.056,64	738.604,33	1.535.019,00	207,83
15029001 - Zbiranje in ravnanje z odpadki	92.215,71	126.727,53	194.573,00	153,54
15029002 - Ravnanje z odpadno vodo	474.868,43	516.986,23	1.149.414,00	222,33
15029003 - Izboljšanje stanja okolja	83.972,50	94.890,57	191.032,00	201,32
16 - PROSTORSKO PLANIRANJE IN STANOVANJSKO KOMUNALNA DEJAVNOST	1.655.804,12	1.613.144,12	3.892.530,00	241,30
1602 - Prostorsko in podeželsko planiranje in administracija	147.597,11	109.869,80	459.063,00	417,82
16029001 - Urejanje in nadzor na področju geodetskih evidenc	20.702,90	22.773,19	42.281,00	185,66
16029003 - Prostorsko načrtovanje	126.894,21	87.096,61	416.782,00	478,53
1603 - Komunalna dejavnost	1.269.028,31	1.254.141,63	2.479.874,00	197,73
16039001 - Oskrba z vodo	706.017,73	732.651,65	1.398.610,00	190,90
16039002 - Urejanje pokopališč in pogrebna dejavnost	63.380,89	13.373,52	87.863,00	656,99
16039005 - Druge komunalne dejavnosti	499.629,69	508.116,46	993.401,00	195,51
1605 - Spodbujanje stanovanjske gradnje	128.146,83	109.889,55	182.996,00	166,53
16059002 - Spodbujanje stanovanjske gradnje	120.896,83	102.139,55	170.996,00	167,41
16059003 - Drugi programi na stanovanjskem področju	7.250,00	7.750,00	12.000,00	154,84
1606 - Upravljanje in razpolaganje z zemljišči (javno dobro, kmetijska, gozdn	111.031,87	139.243,14	770.597,00	553,42
16069001 - Urejanje občinskih zemljišč	44.949,72	71.377,22	96.600,00	135,34
16069002 - Nakup zemljišč	66.082,15	67.865,92	673.997,00	993,13
17 - ZDRAVSTVENO VARSTVO	14.002,38	982.042,07	3.263.146,00	332,28
1702 - Primarno zdravstvo	14.002,38	982.042,07	3.258.746,00	331,83
17029001 - Dejavnost zdravstvenih domov	14.002,38	982.042,07	3.258.746,00	331,83
1706 - Preventivni programi zdravstvenega varstva	0,00	0,00	4.400,00	0,00

Programska klasifikacija izdatkov občinskega proračuna za leto 2026

PPP / GPR / PPR	Realizacija 2024	Ocenjena realizacija 2025	Proračun 2026	Indeks Proračun 2026/Ocen.real.2025
17069001 - Spremljanje zdravstvenega stanja in aktivnosti promocije zdravja	0,00	0,00	4.400,00	0,00
18 - KULTURA, ŠPORT IN NEVLADNE ORGANIZACIJE	1.958.461,82	2.543.979,69	2.970.612,00	116,77
1802 - Ohranjanje kulturne dediščine	664.183,77	1.175.593,40	552.284,00	46,98
18029001 - Nepremična kulturna dediščina	630.893,70	1.152.625,31	524.917,00	45,54
18029002 - Premična kulturna dediščina	33.290,07	22.968,09	27.367,00	119,15
1803 - Programi v kulturi	897.934,40	945.346,06	1.658.211,00	175,41
18039001 - Knjižničarstvo in založništvo	484.242,64	465.804,82	560.336,00	120,29
18039002 - Umetniški programi	206.656,93	228.754,44	389.375,00	170,22
18039003 - Ljubiteljska kultura	90.198,55	109.737,12	112.259,00	102,30
18039004 - Mediji in avdiovizualna kultura	42.226,56	44.852,12	44.400,00	98,99
18039005 - Drugi programi v kulturi	74.609,72	96.197,56	551.841,00	573,65
1804 - Podpora posebnim skupinam	6.000,00	6.000,00	10.000,00	166,67
18049004 - Programi drugih posebnih skupin	6.000,00	6.000,00	10.000,00	166,67
1805 - Šport in prostočasne aktivnosti	390.343,65	417.040,23	750.117,00	179,87
18059001 - Programi športa	339.052,65	369.465,23	679.742,00	183,98
18059002 - Programi za mladino	51.291,00	47.575,00	70.375,00	147,92
19 - IZOBRAŽEVANJE	9.887.916,78	9.073.321,93	7.196.505,00	79,31
1902 - Varstvo in vzgoja predšolskih otrok	2.763.012,14	3.002.979,38	3.522.714,00	117,31
19029001 - Vrtci	2.763.012,14	3.002.979,38	3.522.714,00	117,31
1903 - Primarno in sekundarno izobraževanje	6.293.745,57	5.257.936,87	2.069.452,00	39,36
19039001 - Osnovno šolstvo	6.193.603,81	5.139.475,63	1.933.911,00	37,63
19039002 - Glasbeno šolstvo	99.718,61	117.958,11	134.741,00	114,23
19039004 - Podporne storitve v primarnem in sekundarnem izobraževanju	423,15	503,13	800,00	159,00
1905 - Drugi izobraževalni programi	101.601,02	75.944,79	221.984,00	292,30
19059001 - Izobraževanje odraslih	101.601,02	75.944,79	221.984,00	292,30
1906 - Pomoči šolajočim	729.558,05	736.460,89	1.382.355,00	187,70
19069001 - Pomoči v osnovnem šolstvu	639.958,05	628.620,89	1.244.355,00	197,95
19069002 - Pomoči v srednjem šolstvu	89.600,00	107.840,00	138.000,00	127,97
20 - SOCIALNO VARSTVO	560.580,38	702.335,75	656.044,00	93,41
2002 - Varstvo otrok in družine	10.041,60	9.841,60	13.000,00	132,09
20029001 - Drugi programi v pomoč družini	10.041,60	9.841,60	13.000,00	132,09
2004 - Izvajanje programov socialnega varstva	550.538,78	692.494,15	643.044,00	92,86
20049001 - Centri za socialno delo	23.431,12	28.099,58	28.700,00	102,14
20049002 - Socialno varstvo invalidov	59.698,52	74.256,20	73.500,00	98,98
20049003 - Socialno varstvo starih	344.429,14	465.620,43	402.538,00	86,45
20049004 - Socialno varstvo materialno ogroženih	63.508,44	69.517,94	81.006,00	116,53
20049006 - Socialno varstvo drugih ranljivih skupin	59.471,56	55.000,00	57.300,00	104,18
22 - SERVISIRANJE JAVNEGA DOLGA	532.445,18	480.447,31	549.408,00	114,35
2201 - Servisiranje javnega dolga	532.445,18	480.447,31	549.408,00	114,35
22019001 - Obveznosti iz naslova financiranja izvrševanja proračuna - domače zado	531.195,18	478.647,31	547.608,00	114,41
22019002 - Stroški financiranja in upravljanja z dolgom	1.250,00	1.800,00	1.800,00	100,00
23 - INTERVENCIJSKI PROGRAMI IN OBVEZNOSTI	30.000,00	18.162,20	250.000,00	1.376,49
2302 - Posebna proračunska rezerva in programi pomoči v primerih nesreč	30.000,00	2.000,00	30.000,00	1.500,00

OBČINA ČRNOMELJ
TRG SVOBODE 3
8340 ČRNOMELJ

Programska klasifikacija izdatkov občinskega proračuna za leto 2026

PPP / GPR / PPR	Realizacija 2024	Ocenjena realizacija 2025	Proračun 2026	Indeks Proračun 2026/Ocen.real.2025
23029001 - Rezerva občine	30.000,00	2.000,00	30.000,00	1.500,00
2303 - Splošna proračunska rezervacija	0,00	16.162,20	220.000,00	1.361,20
23039001 - Splošna proračunska rezervacija	0,00	16.162,20	220.000,00	1.361,20
Skupaj:	**22.005.639,45**	**22.501.835,60**	**30.469.210,00**	**135,41**

OBRAZLOŽITEV PRORAČUNA OBČINE ČRNOMELJ

ZA LETO 2026

KAZALO

I. SPLOŠNI DEL ... 2
A. BILANCA PRIHODKOV IN ODHODKOV ... 3
PRIHODKI ... 3
POVZETEK PRIHODKOVNE BILANCE ... 6
ODHODKI ... 7
POVZETEK ODHODKOVNE BILANCE ... 9
B. RAČUN FINANČNIH TERJATEV IN NALOŽB ... 10
C. RAČUN FINANCIRANJA ... 10
II. POSEBNI DEL ... 11
1000 OBČINSKI SVET ... 12
2000 NADZORNI ODBOR ... 13
3000 ŽUPAN ... 13
4000 OBČINSKA UPRAVA ... 14
NEPOSREDNI PRORAČUNSKI UPORABNIK - KRAJEVNE SKUPNOSTI ... 30
5001 KRAJEVNA SKUPNOST ADLEŠIČI ... 30
5002 KRAJEVNA SKUPNOST BUTORAJ ... 30
5003 KRAJEVNA SKUPNOST ČRNOMELJ ... 30
5005 KRAJEVNA SKUPNOST DRAGATUŠ ... 31
5006 KRAJEVNA SKUPNOST GRIBLJE ... 31
5007 KRAJEVNA SKUPNOST PETROVA VAS ... 31
5008 KRAJEVNA SKUPNOST SINJI VRH ... 31
5009 KRAJEVNA SKUPNOST STARI TRG ... 32
5010 KRAJEVNA SKUPNOST TALČJI VRH ... 32
5011 KRAJEVNA SKUPNOST TRIBUČE ... 32
5012 KRAJEVNA SKUPNOST VINICA ... 32
5013 KRAJEVNA SKUPNOST DOBLIČE ... 32
5014 KRAJEVNA SKUPNOST KANIŽARICA ... 33
5015 KRAJEVNA SKUPNOST TANČA GORA ... 33
POVZETEK ODHODKOV PO DOLOČENIH PODROČJIH ... 35
III. NAČRT RAZVOJNIH PROGRAMOV ... 37
OBRAZLOŽITVE NAČRTOV RAZVOJNIH PROGRAMOV ZA OBDOBJE 2025-2028 ... 37
07 OBRAMBA IN UKREPI OB IZREDNIH DOGODKIH ... 37
11 KMETIJSTVO, GOZDARSTVO IN RIBIŠTVO ... 38
12 PRIDOBIVANJE IN DISTRIBUCIJA ENERGETSKIH SUROVIN ... 39
13 PROMET, PROMETNA INFRASTRUKTURA IN KOMUNIKACIJE ... 40
14 GOSPODARSTVO ... 42
15 VAROVANJE OKOLJA IN NARAVNE DEDIŠČINE ... 44
16 PROSTORSKO PLANIRANJE IN STANOVANJSKO KOMUNALNA DEJAVNOST ... 46
17 ZDRAVSTVENO VARSTVO ... 48
18 KULTURA, ŠPORT IN NEVLADNE ORGANIZACIJE ... 49
19 IZOBRAŽEVANJE ... 52
20 SOCIALNO VARSTVO ... 53
IV. ZAKLJUČEK ... 54

I. SPLOŠNI DEL

Splošni del proračuna sestavljajo:

A. Bilanca prihodkov in odhodkov,
B. Račun finančnih terjatev in naložb,
C. Račun financiranja.

V Bilanci prihodkov in odhodkov so na strani prihodkov izkazani:

- davčni prihodki,
- nedavčni prihodki,
- kapitalski prihodki,
- prejete donacije,
- transferni prihodki in
- prejeta sredstva iz Evropske unije.

na strani odhodkov pa so izkazani: tekoči odhodki,

- tekoči transferi,
- investicijski odhodki,
- investicijski transferi.

V Računu finančnih terjatev in naložb se izkazujejo vsa prejeta sredstva od vrnjenih posojil od prodaje kapitalskih vlog in vsa porabljena sredstva danih posojil ter porabljena sredstva za nakup kapitalskih naložb.

V Računu financiranja se izkazujejo odplačila dolgov in zadolževanje, ki je povezano s financiranjem presežkov odhodkov nad prihodki v bilanci prihodkov in odhodkov, presežkov izdatkov nad prejemki v računu finančnih terjatev in naložb ter s financiranjem odplačil dolgov v računu financiranja. V računu financiranje se prav tako izkazujejo načrtovane spremembe denarnih sredstev na računih proračuna v proračunskem letu.

Čeprav struktura proračuna, določenega v 10. členu ZJF, ne opredeljuje vključitve stanja sredstev na računih iz preteklih let v proračun, pa je ta sredstva pri sestavi proračuna potrebno upoštevati na podlagi 9. člena ZJF, ker dejansko pomenijo prenesena sredstva, iz preteklih let, ki se vključijo v proračun naslednjega leta. Sredstva, ki so ostala neporabljena na računih podračuna (iz vseh treh bilanc proračuna) na koncu tekočega leta, se uporabijo za financiranje odhodkov/izdatkov proračuna prihodnjega leta (izjema so samo namenska sredstva proračuna iz 43. in iz 1. odstavka 80. člena ZJF). Uravnoteženost proračuna se preveri tako, da se primerja stanje sredstev na računih iz preteklih let in povečanje (zmanjšanje) sredstev na računih proračuna tekočega leta.

Na podlagi sedmega odstavka 2. člena ZJF mora biti proračun uravnotežen med prejemki in izdatki. To pomeni, da morajo biti v vseh treh bilancah proračuna celotni prejemki proračuna usklajeni s celotnimi izdatki proračuna. Tako je dovoljen primanjkljaj v bilanci prihodkov in odhodkov, ki pa se mora pokriti s prihodki iz računa finančnih terjatev in naložb oz. računa financiranja ter z upoštevanjem stanja sredstev ob koncu preteklega leta.

A. BILANCA PRIHODKOV IN ODHODKOV

PRIHODKI

V predlogu proračuna za leto 2026 so prihodki ocenjeni na podlagi Zakona o financiranju občin, ki opredeljuje vire financiranj ter prejetih podatkov s strani Ministrstva za finance, ocenjeno realizacijo prihodkov za leto 2025 in oceno sofinanciranj posameznih projektov oz. investicij s strani države in Evropske unije v letu 2026. Predlog je pripravljen na podlagi ocene, za katere projekte bi lahko pridobili sredstva sofinanciranja s strani državnega proračuna in proračuna EU, poleg projektov, za katere so sredstva že odobrena.

Ocenjujemo, da bodo skupni prihodki proračuna za leto 2026 znašali 27.537.012 EUR. V strukturi bilance je planiran delež davčnih prihodkov v višini 55,98 %, delež nedavčnih prihodkov 7,45 %, delež kapitalskih prihodkov 3,82 %, prejete donacije 0,15 % in delež transfernih prihodkov v skupni višini 32,60 %.

70 – Davčni prihodki

Vrednost: 15.416.185 EUR

Skupina davčnih prihodkov je po klasifikaciji uvrščena med tekoče prihodke, ki zajema vsa obvezna, nepovratna sredstva v dobro proračuna. V skupnih prihodkih predstavlja ta kategorija prihodkov 55,98 odstotni delež. V to skupino so vključene naslednje vrste davkov: davki na dohodek (dohodnina), davki na premoženje, domači davki na blago in storitve ter drugi davki. Največji delež prihodkov predstavlja dohodnina. Med davke na premoženje se uvrščajo davki na nepremičnine, davek od premoženja na promet plovnih objektov, davki na dediščine in darila in davki na promet nepremičnin in finančno premoženje. Med davki na premoženje je v okviru davka na nepremičnine uvrščeno nadomestilo za uporabo stavbnih zemljišč, davki na dediščine in darila in davki na promet nepremičnega in finančnega premoženja. Tretja skupina prihodkov, ki spadajo v kategorijo davčnih prihodkov so domači davki na blago in storitve v okviru skupine kontov 704, obsegajo davek na dobiček od iger na srečo, pristojbino za vzdrževanje gozdnih cest, komunalne takse, turistično takso in okoljsko dajatev za onesnaževanje okolja zaradi odvajanja odpadnih voda, ki je namenski prihodek in bo porabljena za investicije s področja odvajanja odpadnih voda.

71 – Nedavčni prihodki

Vrednost: 2.052.231 EUR

V strukturi prihodkov predstavlja ta kategorija 7,45 % vseh prihodkov, ki so razdeljeni v pet skupin.

V prvo skupino – udeležba na dobičku in dohodki od premoženja, so uvrščeni prihodki od udeležbe na dobičku in dividende, prihodki od prejetih obresti, ki so povečani zaradi obračunavanja obresti za prosta denarna sredstva na podračunih PU ter obresti od depozitov in sredstev na vpogled, prihodki od najemnin za poslovne prostore in stanovanja ter drugih najemnin in zakupnin, prihodki iz naslova podeljenih koncesij in kot že prej omenjena najemnina za gospodarsko infrastrukturo, ki predstavlja največji delež prihodkov v tej kategoriji. V to kategorijo prihodkov so vključeni še prihodki od upravnih taks, prihodki od denarnih kazni zaradi kršitve predpisov občine in nadomestila za degradacijo in uzurpacijo prostora. V predlogu so planirani tudi drugi prihodki, ki zajemajo prodajo lesa na rastilu in prihodke od prodaje knjig. Drugi nedavčni prihodki (714) so predvideni v skupni višini 651.877 EUR. Po klasifikaciji so v to podskupino uvrščena doplačila za stroške oskrbe v socialno varstvenih zavodih (nakazila po sklepih o dedovanju), prihodki od komunalnih prispevkov,

prispevki krajanov za investicije, prihodki poslovnega sektorja za urejanje neprometne signalizacije, drugi nedavčni prihodki, lastna sredstva krajevnih skupnosti ter na novo uvrščeni prihodek iz naslova prihodkov za električno energijo.

72 – Kapitalski prihodki

Vrednost: 1.051.400 EUR

V strukturi vseh prihodkov, ta kategorija predstavlja 3,82 %. V tej skupini so zajeti prihodki od prodaje občinskega stvarnega premoženja opredeljenega v Letnem načrtu ravnanja s stvarnim premoženjem občine za leto 2026, ki je v prilogi in se sprejme s posebnim sklepom. Gre za prodajo stavb in prostorov, opreme, stavbnih in kmetijskih zemljišč ter prodaje premoženjskih pravic in drugih neopredmetenih dolgoročnih sredstev. Skladno z ekonomsko klasifikacijo prihodkov se med kapitalske prihodke uvrščajo prihodki od prodaje realne aktive, to je od osnovnih sredstev, prihodki od prodaje zalog ter prihodki od prodaje zemljišč in nematerialnega premoženja. Predvideni prilivi od prodaje zgradb, prostorov in stanovanj v proračunu za leto 2026 znašajo 610.400 EUR, kar predstavlja 58,06 % vseh kapitalskih prihodkov.

73 – Prejete donacije

Vrednost: 40.000 EUR

V predlogu so predvidena sredstva iz tega naslova za KS Griblje od domačih fizičnih oseb. Prejete donacije predstavljajo nepovratna plačila ter prostovoljna nakazila sredstev, prejeta na podlagi sporazumov, pogodb in programu koriščenja teh sredstev za namene, za katere se sredstva dodelijo.

74 – Transferni prihodki

Vrednost: 8.977.196 EUR

Transferni prihodki so prihodki iz drugih javno finančnih institucij in blagajn drugih ravni države, ki niso izvirni prihodki občinskega proračuna in predstavljajo le transfer sredstev iz drugih blagajn javnega financiranja.

Transferni prihodki so namenjeni za investicijsko vzdrževanje oz. investicije in predstavljajo namenska sredstva, ki jih občina pridobi preko javnih razpisov ali drugih postopkov za pridobitev namenskih sredstev. Višina sredstev je ocenjena na podlagi informacij, s katerimi razpolagamo in so povezani s prijavami projektov na predvidene razpise. Posledično s predvideno pridobitvijo sredstev na razpisih, so predlagani tudi odhodki oz. izdatki za posamezne projekte, ki so razvidni v posebnem delu proračuna.

V kategoriji 740 – Transferni prihodki iz drugih javnofinančnih institucij so po klasifikaciji sredstva razdeljena na prejeta sredstva iz državnega proračuna, prejeta sredstva iz občinskih proračunov in na sredstva prejeta iz javnih skladov. V letu 2026 načrtujemo 2.088.612 EUR sredstev iz državnega proračuna za investicije, 1.645.984 EUR sredstev za uravnoteženje razvitosti občine, 215.673 EUR za zmanjševanje objektivnih razlik občin ter 1.364.946 EUR drugih prejetih sredstev za tekočo porabo. Druga prejeta sredstva za tekočo porabo obsegajo planirana sredstva za ureditev infrastrukture zaradi varovanja meje, sredstva za stroške oskrbe in integracije migrantov, sredstva za sofinanciranje uresničevanja pravic stalno naseljene romske skupnosti, sredstva za sofinanciranja skupne občinske uprave za leto 2025 ter sredstva s strani Ministrstva za okolje in prostor za pripravo in aktivnosti v okviru Evropskega tedna mobilnosti.

Investicije, za katere planiramo sofinanciranje s strani države, so izgradnja vadbenega parka pri OŠ Vinica (Ministrstvo za gospodarstvo, turizem in šport) in Obnova Spominske hiše Otona Župančiča: Župančičev svet (Ministrstvo za kulturo). S strani Urada za nadzor, kakovost in investicije v zdravstvu planiramo sredstva za projekt Dozidava ZD Črnomelj – urgenca in laboratorij – primarij in SUC. S strani Ministrstva za naravne vire in prostor sredstva za projekt Evidence stavbnih zemljišč in razvojne stopnje nepozidanih stavbnih zemljišč. Fundacija za šport bo sofinancirala notranji plezalni balvan v Osnovni šoli Loka ter sanacijo pomožnega nogometnega objekta na stadionu ŠRC Loka. Prav tako načrtujemo prejem sredstev s strani AKTRP za projekt Zeleni KM.

Za sofinanciranje skupne občinske uprave (SOU ODBK) bomo pridobili 5.300 EUR, ki obsegajo prejeta sredstva s strani občin Metlika in Semič za sofinanciranje materialnih stroškov. V letu 2026 so planirana tudi sredstva s strani Eko sklada j.s., in sicer za projekta Nadomestna gradnja OŠ Loka in Dozidava ZD – urgenca in laboratorij.

Kategorija prihodkov 741 je za leto 2026 izkazana v višini 2.134.770 EUR, in sicer planiramo pridobiti sredstva iz državnega proračuna iz sredstev EU za izvajanje kmetijske in ribiške politike za projekt Zeleni KM, sredstva iz državnega proračuna iz sredstev EU za kohezijsko politiko za projekt Barja in mokrotni travniki in za projekt Zmanjšanje vodnih izgub na VS Črnomelj. Iz naslova Drugih prejetih sredstev iz državnega proračuna iz sredstev proračuna EU načrtujemo sredstva za nakup vozila urgentnega zdravnika za ZD Črnomelj, ter za projekta Obnova Spominske hiše Otona Župančiča: Župančičev svet in dozidava ZD Črnomelj (urgenca in laboratorij) – SUC (EU sredstva ESRR).

Vsi planirani projekti, predvidena finančna konstrukcija in terminska izvedba so podrobneje razvidni iz Načrtov razvojnih programov za obdobje 2026 - 2029 in obrazložitve. Skupno predstavljajo ti prihodki 32,60 % vseh prihodkov, in sicer 740 – Transferni prihodki iz drugih javnofinančnih institucij 24,85 % in 741 - prejeta sredstva iz državnega proračuna in sredstev proračuna EU 7,75 %.

Graf 1: Prihodki po posameznih kategorijah

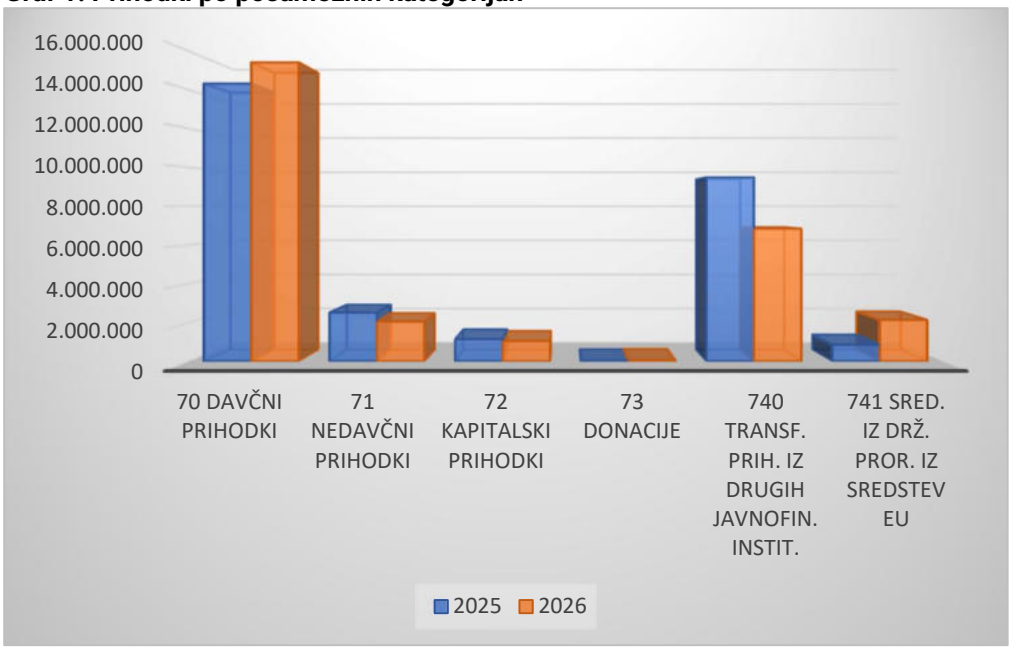

Graf 2: Delež prihodkov v letu 2026 v odstotkih

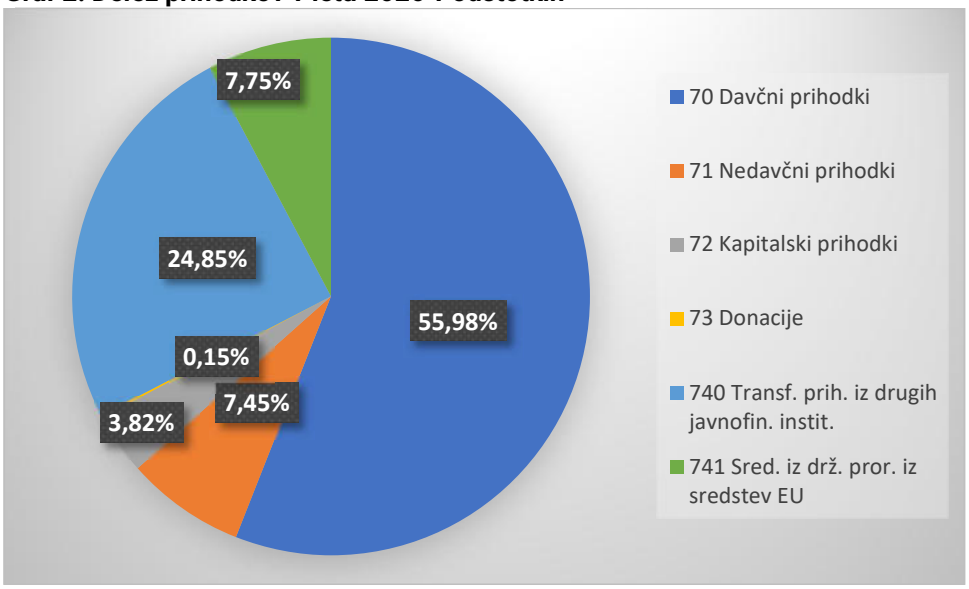

POVZETEK PRIHODKOVNE BILANCE

Vsi prihodki za leto 2026 zanašajo 31,9 mio EUR, kar je razvidno iz globalne bilance predloga proračuna občine. Višina posameznega prihodka je podrobno prikazana v tabeli prihodkov. Osnova za določitev ocenjene višine prihodkov je zakonsko določena ter ocenjena na osnovi izkušenj iz preteklosti.

Tabela 1: Prihodki vseh bilanc

	Predlog proračuna 2026
Bilanca prihodkov	27.537.012
Račun finančnih terjatev in naložb	-
Račun financiranja	4.300.000
Predvideno stanje sredstev na računih na dan 31. 12. 2025	104.249
SKUPAJ	**31.941.261**

ODHODKI

Odhodki in drugi izdatki so izkazani v bilanci odhodkov, obsegajo pa tekoče odhodke, tekoče transfere, investicijske odhodke in investicijske transfere. Planirani odhodki so prikazani z ekonomskega in vsebinskega vidika po namenu, po uporabniku in po programski klasifikaciji. Razvrščeni so v skupine, podskupine in konte.

Ocenjena skupna višina odhodkov v bilanci vseh odhodkov za leto 2026 znaša 30.469.210 EUR in je predvidena glede na ocenjeno realizacijo leta 2025 in planirane izdatke v letu 2026. Pri planiranju tekočih odhodkov in tekočih transferov smo izhajali iz ocenjene realizacije za leto 2025 ter neplačanih obveznosti iz leta 2025, upoštevali pa smo tudi priporočila in temeljna ekonomska izhodišča, ki smo jih prejeli s strani Ministrstva za finance in se nanašajo na planiranje stroškov dela in materialne stroške. Ravno tako smo pri planiranju upoštevali oceno višine sredstev, ki so potrebna za nemoteno izvajanje in financiranje z zakonom določenih nalog in zagotavljanje sredstev proračunskim uporabnikom.

40 – Tekoči odhodki

Vrednost: 7.855.678 EUR

Tekoči odhodki zajemajo tekoča plačila, nastala zaradi stroškov dela (plač in drugih izdatkov zaposlenim ter prispevkov delodajalcev za socialno varnost), stroškov materiala in drugih izdatkov za blago in storitve, ki so potrebni za delo neposrednih proračunskih uporabnikov. Zajemajo tudi plačila domačih obresti in sredstva rezerv. V strukturi vseh odhodkov proračuna ta kategorija predstavlja 25,78 %.

V tej skupini odhodkov so predvidena še sredstva za regres za letni dopust, povračila in nadomestila (regres za prehrano, prevoz na delo) in druge izdatke zaposlenim (jubilejne nagrade in odpravnine). Višina sredstev za prispevke delodajalca za socialno varnost je planirana na osnovi enakih prispevnih stopenj, glede na višino bruto plač. Ravno tako so tu zajeta tudi sredstva za plačilo premij za kolektivno dodatno pokojninsko zavarovanje za javne uslužbence. Največji delež v kategoriji tekočih odhodkov predstavljajo izdatki za blago in storitve v predlagani skupni višini 5.369.261 EUR, kamor so vključeni odhodki za pisarniški material, stroški komunalnih storitev, stroški porabljene energije, prevozni stroški, izdatki za službena potovanja, tekoče vzdrževanje, najemnine in druge operativne odhodke. Ti odhodki predstavljajo največji delež v strukturi tekočih odhodkov in sicer so to predvsem izdatki za tekoča vzdrževanja s področja komunalne dejavnosti, prostorskega planiranja in prometa. Plačila domačih obresti predstavljajo obresti od najetih dolgoročnih kreditov in so v predlogu proračuna za leto 2026 planirani v višini 547.6068 EUR. Sredstva rezerv se delijo na splošno proračunsko rezervacijo in proračunsko rezervo in so predlagana v skupni višini 250.000 EUR.

41 – Tekoči transferi

Vrednost: 11.655.022 EUR

Kategorija tekočih transferov predstavlja 38,25 % skupnih odhodkov. V to skupino sodijo vsa nepovratna plačila, za katera plačnik od prejemnika sredstev v povračilo ne pridobi nikakršnega materiala ali drugega blaga. Po ekonomski klasifikaciji se v to skupino uvrščajo subvencije, transferi posameznikom in gospodinjstvom, transferi neprofitnim organizacijam in ustanovam in drugi tekoči domači transferi.

Največji del tovrstnih odhodkov predstavljajo transferi in subvencije izvajalcem javnih služb s področja družbenih dejavnosti in gospodarskih javnih služb. Sredstva subvencij privatnim podjetjem in zasebnikom so predvidena v višini 373.894 EUR, predvsem s področja kmetijstva

in gospodarstva. Transferi posameznikom in gospodinjstvom, ki so planirani v višini 5.380.470 EUR, predstavljajo sredstva za doplačila oskrbnih stroškov, doplačila do ekonomske cene vrtcev, sofinanciranje prevoza šolskih otrok in denarne spodbude šolajočim. Višina sredstev za transfere neprofitnim organizacijam in ustanovam je predvidena v višini 1.248.259 EUR, vključena pa so sredstva za delovanje društev in organizacij s področja požarnega varstva, kmetijstva, turizma, kulture, športa, socialnega varstva in za financiranje političnih strank. Drugi tekoči domači transferi so predlagani v višini 4.652.399 EUR, vključujejo pa tekoče transfere občinam, tekoče transfere v javne zavode in tekoča izplačila drugim javnim službam, ki niso proračunski uporabniki.

42 – Investicijski odhodki

Vrednost: 10.539.615 EUR

Predlagana sredstva so namenjena nakupu stavb, opreme, novogradnjam, rekonstrukcijam in obnovam, investicijskemu vzdrževanju, nakupu zemljišč, stroškom projektne dokumentacije, nadzora in investicijskega inženiringa. Ti odhodki pomenijo naložbe v povečanje in ohranjanje realnega premoženja občine. Ocenjena višina investicijskih odhodkov v predlogu proračuna za leto 2026 predstavlja 34,59 % vseh odhodkov proračuna.

43 – Investicijski transferi

Vrednost: 418.895 EUR

Višina predlaganih sredstev te kategorije predstavlja 1,37 % vseh odhodkov. Investicijski transferi predstavljajo nepovratna sredstva in so namenjena plačilu investicijskih odhodkov, to je za njihov nakup ali gradnjo osnovnih sredstev, nabavo opreme in drugih opredmetenih osnovnih sredstev, za investicijsko vzdrževanje, obnove in drugo. Ločeni so v dve skupini in sicer investicijske transfere pravnim in fizičnim osebam, ki niso proračunski uporabniki in tistim, ki so proračunski uporabniki (posredni in neposredni uporabniki proračuna).

Graf 3: Odhodki po posameznih kategorijah

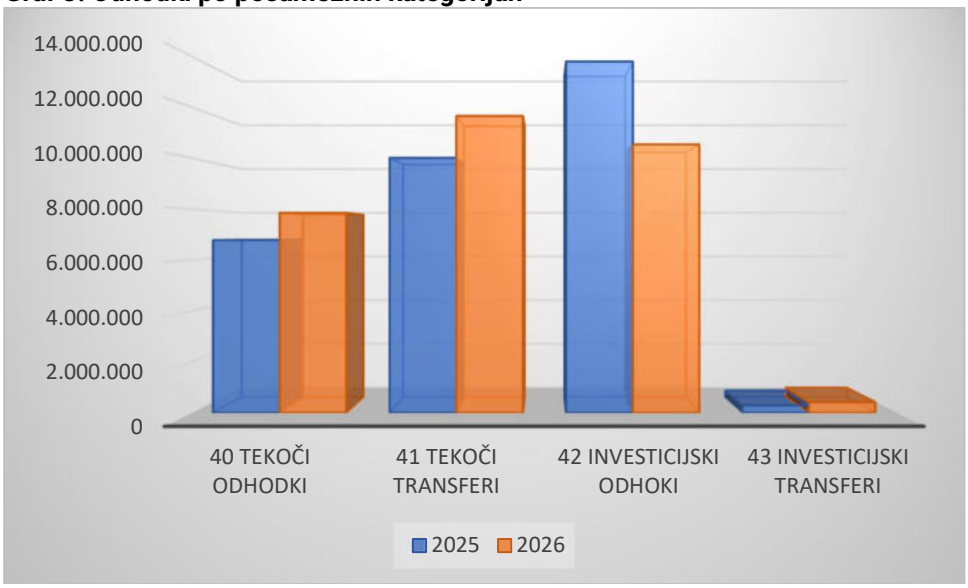

Graf 4: Delež odhodkov v letu 2026 v odstotkih

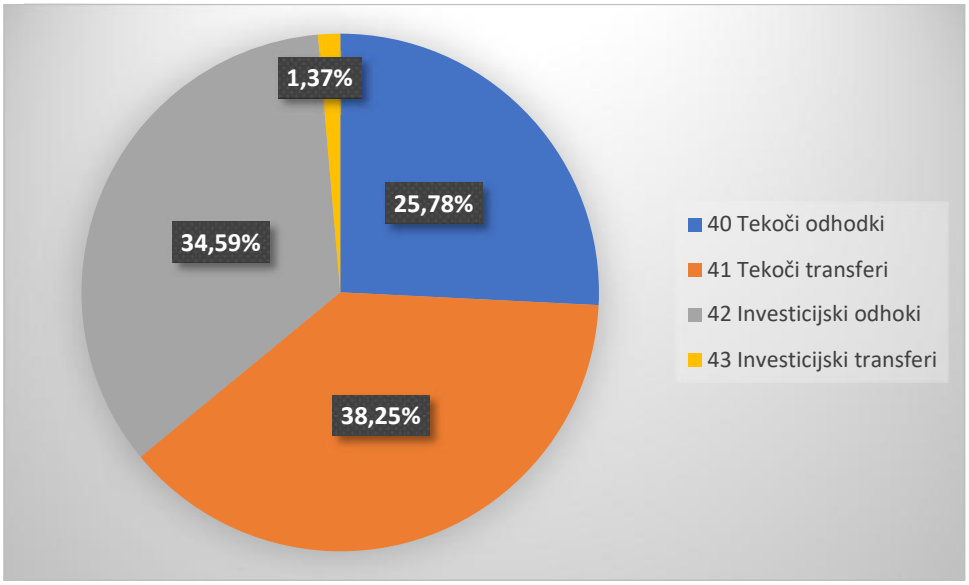

POVZETEK ODHODKOVNE BILANCE

Vsi odhodki za leto 2026 znašajo 31,9 mio EUR, kar je razvidno iz globalne bilance predloga proračuna Občine Črnomelj. Višina posameznega odhodka je podrobno prikazana v tabeli odhodkov. Osnova za določitev planirane višine odhodkov je zakonsko določena in ocenjena na podlagi preteklih izkušenj.

Tabela 2: Odhodki vseh bilanc

	Predlog proračuna 2026
Bilanca odhodkov	30.469.210
Račun finančnih terjatev in naložb	-
Račun financiranja	1.472.051
SKUPAJ	**31.941.261**

B. RAČUN FINANČNIH TERJATEV IN NALOŽB

V skladu s kontnim načrtom in usmeritvami se v tem računu izkazujejo vsa prejeta sredstva od vrnjenih posojil od prodaje kapitalskih vlog in vsa porabljena sredstva danih posojil ter porabljena sredstva za nakup kapitalskih naložb.

Občina Črnomelj v letu 2026 ne načrtuje prometa v Računu finančnih terjatev in naložb.

C. RAČUN FINANCIRANJA

V Računu financiranja se izkazuje zadolževanje in odplačilo dolgov.

V predlogu proračuna za leto 2026 je predvideno dolgoročno zadolževanje pri poslovnih bankah v višini 4.300.000 EUR. Skladno z 2. odstavkom 10. b člena ZFO-1 se lahko občina v tekočem letu zadolži, če odplačilo obveznosti iz naslova posojil (glavnica in obresti), finančnih najemov in blagovnih kreditov ter potencialnih obveznosti iz naslova izdanih poroštev za izpolnitev obveznosti posrednim proračunskih uporabnikov in javnih podjetij, katerih ustanoviteljica je občina, v posameznem letu odplačila ne preseže 15 % realiziranih prihodkov iz bilance prihodkov in odhodkov v letu pred letom zadolževanja, zmanjšanih za prejete donacije, transferne prihodke iz državnega proračuna za investicije in prejeta sredstva iz proračuna EU.

ODHODKI – PLAČILO GLAVNIC ZA KREDITE 1.472.051 EUR

V okviru skupine kontov 55 so planirana sredstva za odplačilo anuitet od najetih dolgoročnih kreditov v skupni višini 1.472.051 EUR, od tega poslovnim bankam 1.308.136 EUR in odplačilo anuitet od dolgoročnih kreditov pri državnem proračunu v višini 163.915 EUR.

Tabela 3: Odplačilo glavnic kreditov v letu 2026

Kreditodajalec	Namen zadolžitve	Leto zadol.	Višina glavnice 2026 v EUR
BKS Banka d.d.	Investicije v proračunu	2018	56.250
BKS Banka d.d.	Investicije v proračunu	2022	75.333
Intesa Sanpaolo banka d.d.	Investicije v proračunu	2019	100.000
Intesa Sanpaolo baka d.d.	Investicije v proračunu	2020	200.000
DBS d.d.	Investicije v proračunu	2021	173.334
NLB d.d.	Investicije v proračunu	2022	296.552
NLB d.d.	Investicije v proračunu	2024	166.667
NLB d.d.	Investicije v proračunu	2025	240.000
RS MKRR	Dograditev OŠ Dragatuš	2020	19.007
RS MKRR	Obnova ulice Na pristavah	2020	5.796
RS MKRR	Rekonstrukcija ulice Mirana Jarca	2018	4.848
RS MKRR	Investicijsko vzdrževanje LC v občini	2018	34.364
RS MKRR	Rekonstrukcija Kidričeve ulice	2017	57.815
RS MKRR	Izgradnja sekundarnih vodovodov	2016	21.663
RS MKRR	Izgradnja kanalizacije Griblje	2016	20.422

- Krediti, najeti pri RS Ministrstvu za kohezijo in regionalni razvoj (prej MGRT) predstavljajo povratna sredstva za sofinanciranje investicij po 23. členu ZFO-1 in se ne štejejo v izračun dovoljenega obsega zadolževanja, ravno tako se za te kredite ne plačuje obresti.

II. POSEBNI DEL

Posebni del proračuna pomeni vsebino porabe javnofinančnih sredstev v finančnih načrtih posameznih neposrednih proračunskih uporabnikov in vključuje odhodke po področjih proračunske porabe, glavnih programih in podprogramih iz Pravilnika o programski klasifikaciji izdatkov občinskih proračunov ter proračunskih postavkah, kontih in podkontih.

Izdatki se v skladu s pravilnikom o programski klasifikaciji izdatkov občinskih proračunov razvrščajo v:

- področja proračunske porabe,
- glavne programe,
- podprograme.

Področja proračunske porabe so področja, na katerih občina deluje oz. nudi storitve in v katera so, upoštevaje delovna področja neposrednih uporabnikov, razvrščeni izdatki v finančnem načrtu. Šifra področja proračunske porabe je dvomestna (AA).

Glavni program je splošni program, ki je del področja proračunske porabe, v katerega so razvrščeni izdatki v finančnih načrtih neposrednih uporabnikov. Glavni programi so določeni s predpisano programsko klasifikacijo izdatkov občinskih proračunov. Glavni program ima splošne cilje, s katerimi se izvajajo cilji področja proračunske porabe. Šifra glavnega programa je štirimestna (AABB).

Podprogram je program, ki je del glavnega programa, v katerega so razvrščeni izdatki v finančnem načrtu praviloma enega neposrednega uporabnika. Podprogram ima jasno določene specifične cilje in kazalce učinkovitosti in z njim se izvajajo cilji glavnega programa. Šifra podprograma je osemmestna (AABB90CC).

Proračunska postavka je del podprograma, ki prikazuje celoto aktivnosti ali projekta, ali del aktivnosti ali projekta ali ekonomski namen porabe sredstev z delovnega področja neposrednega uporabnika. Pri šifriranju proračunskih postavk so občine samostojne.

Proračunska postavka – konto je del proračunske postavke, ki v skladu s predpisanim kontnim načrtom natančno določa ekonomski namen izdatkov proračunske postavke in je temeljna enota za izvrševanje proračuna.

Odhodki v predlogu proračuna za leto 2026 so razvrščeni po proračunskih uporabnikih, in sicer:

- Občinski svet,
- Nadzorni odbor,
- Župan,
- Občinska uprava in
- Krajevne skupnosti (14).

Vsi predlagani odhodki so razvrščeni v skladu s pravilnikom o programski klasifikaciji izdatkov občinskih proračunov na programske dele, in sicer: področja proračunske porabe (PPP), glavne programe (GPR), podprograme (PPR), proračunske postavke (PP) in proračunske postavke - konte (K). Obrazložitev posebnega dela se nanaša na tekoče odhodke in tekoče transfere. Vsi projekti oz. investicijski odhodki in investicijski transferi so razvidni iz tabele Načrtov razvojnih programov in so vsebinsko opredeljeni v obrazložitvi le-tega.

1000 OBČINSKI SVET

	Vrednost: 299.408 EUR

Sredstva so namenjena za delovanje političnega sistema za plačila sejnin za občinski svet, za odbore in komisije ter za financiranje političnih strank. Namenjena sredstva pokrivajo stroške sej, izobraževanja, reprezentance, stroške izvedbe volitev in drugih povezanih aktivnosti za nemoteno izvajanje nalog lokalnega zakonodajnega telesa.

Predlagana višina sredstev za leto 2026 znaša 299.408 EUR. Planirani so izdatki za izplačilo stroškov sej Občinskega sveta, nakupu strojne računalniške opreme za potrebe sej občinskega sveta (tablice), sejnine udeležencem odborov in komisij, financiranje političnih strank, mednarodno sodelovanje, objave občinskih predpisov, video dokumentiranje dogodkov v občini, stroške prireditev ob občinskem prazniku, članarino mednarodnim organizacijam (EZTZ- Evropsko združenje za teritorialno sodelovanj: »Po poti prihodnosti Ljubljana – Novo mesto – Karlovec – Zagreb«), katerih članica je občina in članarino Skupnosti občin Slovenije. Dodatno smo v letu 2026 planirali tudi sredstva na podprogramu 01019002 Izvedba in nadzor volitev in referendumov, in sicer za izvedbo volitev svetnikov in župana ter volitev v ožje dele občin.

PPP 01 – Politični sistem	**249.706 EUR**
GPR 0101 Politični sistem	**249.706 EUR**
PPR 01019001 Dejavnost občinskega sveta	144.206 EUR
PPR 01019002 Izvedba in nadzor volitev in referendumov	105.500 EUR
PPP 03 – Zunanja politika in mednarodna pomoč	**11.200 EUR**
GPR 0302 Mednarodno sodelovanje in udeležba	**11.200 EUR**
PPR 03029001 Članarine mednarodnim organizacijam	4.200 EUR
PPR 03029002 Mednarodno sodelovanje občin	7.000 EUR
PPP 04 – Skupne admin. službe in splošne javne storitve ter področje porabe	**5.150 EUR**
GPR 0403 Druge skupne administrativne službe	**35.150 EUR**
PPR 04039001 Obveščanje domače in tuje javnosti	16.000 EUR
PPR 04039002 Izvedba protokolarnih dogodkov	19.150 EUR
PPP 06 – Lokalna samouprava	**3.352 EUR**
GPR 0601 Delovanje na področju lokalne samouprave	**3.352 EUR**
PPR 06019002 Nacionalno združenje lokalnih skupnosti	3.352 EUR

Cilji:

1. Zagotoviti učinkovito delovanje občinskega sveta in njegovih delovnih teles.
2. Podpreti financiranje političnih strank in svetniških skupin za nemoteno izvajanje njihovih nalog.
3. Spodbujati mednarodno sodelovanje in izmenjavo izkušenj.
4. Zagotoviti transparentno obveščanje z objavami občinskih predpisov in video dokumentiranjem dogodkov.
5. Organizirati prireditve ob občinskem prazniku in zagotavljati članarine v pomembnih mednarodnih in nacionalnih organizacijah.
6. Zagotoviti sredstva za izvedbo volitev svetnikov in župana ter volitev v ožje dele občine.

Kazalniki:

- Število izvedenih sej občinskega sveta, odborov in komisij.
- Realizacija financiranja političnih strank in svetniških skupin v skladu z načrtom.

- Število mednarodnih aktivnosti in sodelovanj.
- Obseg in kakovost objav predpisov ter video dokumentacij.
- Izvedba občinskih prireditev in pravočasno plačilo članarin.

2000 NADZORNI ODBOR

	Vrednost: 10.000 EUR

PPP 02 – Ekonomska in fiskalna administracija	**10.000 EUR**
GPR 0203 Fiskalni nadzor	**10.000 EUR**
PPR 02039001 Dejavnost nadzornega odbora	10.000 EUR

Predlagana višina sredstev za PU Nadzorni odbor za leto 2026 znaša 10.000 EUR, planirana sredstva pa bodo namenjena plačilu stroškov opravljanja notranjega nadzora javnih financ in izplačilu nadomestil članom Nadzornega odbora.

Cilji:

1. Zagotoviti učinkovit notranji nadzor nad javnimi financami občine.
2. Povečati preglednost in odgovornost pri upravljanju občinskih sredstev.
3. Podpreti učinkovito delo Nadzornega odbora.

Kazalniki:

- Redno izvajanje notranjih revizij in nadzornih pregledov.
- Pravočasno izplačilo nadomestil članom Nadzornega odbora.
- Poročila o nadzoru pripravljena in predložena v skladu z zakonodajo in roki.

3000 ŽUPAN

	Vrednost: 229.974 EUR

PU 3000 zajema dva področja porabe. Sredstva so namenjena zagotavljanju plače župana, podpori nepoklicnega opravljanja funkcije podžupanov ter kritju stroškov reprezentance in oglaševanja. Poleg tega se del sredstev namenjen tudi pokroviteljstvu, ki spodbuja kulturne, športne in humanitarne dejavnosti.

PP 01 - Politični sistem	**149.974 EUR**
GPR 0101 – Politični sistem	**149.974 EUR**
PPR 01019003 – Dejavnost župana in podžupanov	149.974 EUR

PP 04 – Skupne administrativne službe in splošne javne storitve	**80.000 EUR**
GPR 0403 – Druge skupne administrativne službe	**80.000 EUR**
PPR 04039002 – Izvedba protokolarnih dogodkov	80.000 EUR

Skupna višina sredstev za leto 2026 je predlagana v višini 229.974 EUR. Sredstva so planirana za iste namene kot v proračunu preteklega leta, in sicer za plačo in druge izdatke župana, nepoklicno opravljanje funkcije podžupanov, stroške reprezentance, stroške oglaševalskih storitev in pokroviteljstvo (na osnovi javnega razpisa za dodeljevanje sredstev za prireditve in druge aktivnosti, ki pospešujejo kulturni, športni in humanitarni razvoj ter promocijo občine). V primerjavi s proračunom za preteklo leto, so na podlagi predvidene realizacije za leto 2026 nekoliko višja predvidena sredstva za nepoklicno opravljanje funkcije ter za namen pokroviteljstva.

Cilji:

1. Zagotoviti učinkovito delovanje vodstva občine.
2. Podpreti nepoklicno opravljanje funkcije podžupanov.
3. Omogočiti ustrezno promocijo občine preko pokroviteljstev in oglaševanja.

Kazalniki:

- Pravočasno izplačilo plač in nadomestil.
- Izvajanje aktivnosti za kulturni, športni in humanitarni razvoj.
- Uporaba sredstev skladno z javnimi razpisi.

4000 OBČINSKA UPRAVA

Vrednost: 29.396.564 EUR

V skladu z navodili je lahko proračunski uporabnik »občinska uprava« opredeljen kot enotna občinska uprava, kar proračun Občine Črnomelj tudi opredeljuje. Področja proračunske porabe so obrazložena po posameznih področjih. Sredstva, ki jih predvideva predlog proračuna za leto 2026, znašajo skupno 29.396.564 EUR, izdatki pa so razdeljeni po naslednjih področjih porabe.

02 Ekonomska in fiskalna administracija

Vrednost: 79.427 EUR

GPR 0202 - Urejanje na področju fiskalne politike	**79.427 EUR**
PPR 02029001 Urejanje na področju fiskalne politike	79.427 EUR

To področje predvideva sredstva za plačilo stroškov opravljenih bančnih storitev in storitev UJP ter Banke Slovenije za vodenje računa. Prav tako so planirana tudi sredstva za stroške zbrane takse za odlaganje odpadkov in odpadne vode, stroške izdaje soglasij in projektnih pogojev, vodenje evidence komunalne infrastrukture in vračila preveč vplačanih dajatev.

Cilji:

1. Zagotoviti nemoteno izvajanje bančnih storitev in vodenje računov.
2. Učinkovito upravljanje in evidentiranje komunalnih taks in dajatev.

Kazalniki:

- Pravočasno plačilo bančnih in upravnih stroškov.
- Natančno vodenje evidence in upravljanje komunalnih dajatev.

04 Skupne administrativne službe in splošne javne storitve

Vrednost: 35.000 EUR

GPR 0403 - Druge skupne administrativne službe	**35.000 EUR**
PPR 04039003 – Razpolaganje in upravljanje z občinskim premoženjem	35.000 EUR

V tem področju so predvidena sredstva, ki zajemajo stroške odvetnikov, notarjev in sodne stroške. Predlagana sredstva vključujejo stroške notarskih storitev in stroške odvetniških storitev pri zastopanju v sodnih postopkih, v katerih je občina udeležena.

Cilj:

1. Zagotoviti pravno podporo občini preko odvetniških, notarskih in sodnih storitev.

Kazalnik:

- Učinkovito pokritje pravnih stroškov do predvidenega proračuna.

06 Lokalna samouprava

Vrednost: 2.794.437 EUR

GPR 0603 – Dejavnost občinske uprave **2.794.437 EUR**
PPR 06039001 – Administracija občinske uprave 2.638.607 EUR
PPR 06039002 - Razpolaganje in upravljanje s premoženjem, potrebnim za delovanje občinske uprave 155.830 EUR

Prvi podprogram se nanaša na administracijo občinske uprave, ki zajema stroške plač in drugih izdatkov zaposlenih v občinski upravi, prispevke delodajalca za socialno varnost in premije kolektivnega pokojninskega zavarovanja. Sredstva za plače so planirana v skladu z zakonskimi predpisi, ki urejajo plače in druge stroške dela v javnem sektorju, sporazumi in kolektivno pogodbo, dogovorjenih med Vlado Republike Slovenije in sindikati javnega sektorja ter deloma tudi učinki kadrovske politike in kadrovskim načrtom, ki je v prilogi. Načrtovanje višine izdatkov za stroške dela temelji na navodilih v proračunskem priročniku, ki smo ga občine prejele v oktobru 2025 in ki predvideva že dogovorjene obveznosti in implementacijo prenovljenega sistema plač v javnem sektorju ob istočasni odpravi nesorazmerij. V sklopu izdatkov za plače so sredstva planirana za iste namene kot v preteklem letu. V istem podprogramu so izkazana tudi planirana sredstva za materialne stroške občinske uprave, ki so potrebna za nemoteno delovanje. Višina stroškov je predlagana na osnovi realizacije v letu 2025 in ocenjene višine izdatkov letu 2026. Vse vrste materialnih stroškov so razvidne iz posebnega dela, obsegajo pa stroške pisarniškega materiala, stroške čiščenja, varovanja, stroške energije, ogrevanja, komunalnih storitev, stroške tekočega vzdrževanja opreme, stroške službenih potovanj in izobraževanj, stroške za varstvo pri delu in druge operativne odhodke.

Drugi podprogram tega področja vključuje sredstva za stroške razpolaganja in upravljanja z občinskim premoženjem, potrebnim za delovanje občinske uprave. V predlogu so planirana sredstva za nakup pisarniškega in ostalega pohištva, strojne računalniške opreme, opreme za tiskanje in razmnoževanje, nakup telekomunikacijske opreme, nakup druge opreme in napeljav in za nakup licenčne programske opreme. Letni načrt pridobivanja premičnega premoženja za potrebe občine je v prilogi. Za investicijsko vzdrževanje poslovnih prostorov predlog proračuna predvideva sredstva v višini 95.000 EUR, ki bodo namenjena investicijsko vzdrževalnim delom občinske stavbe in poslovnih stavb v lasti občine.

Cilji:

1. Zagotoviti nemoteno delovanje občinske uprave z ustrezno kadrovsko in materialno podporo.
2. Upravljati in vzdrževati občinsko premično in nepremično premoženje za potrebe uprave.

Kazalniki:

- Realizacija načrtovanih stroškov plač in materialnih stroškov v skladu s proračunom.
- Izvedba investicijskega vzdrževanja poslovnih prostorov.
- Nakup in posodobitev potrebne opreme ter programske opreme za učinkovito delovanje.

07 Obramba in ukrepi ob izrednih dogodkih

Vrednost: 1.136.292 EUR

Področje zajema en glavni program, ki je razdeljen na dva podprograma.

GPR 0703 – Varstvo pred naravnimi in drugimi nesrečami **1.136.292 EUR**
PPR 07039001 – Pripravljenost sistema za zaščito, reševanje in pomoč 216.547 EUR
PPR 07039002 - Delovanje sistema za zaščito, reševanje in pomoč 919.745 EUR

Prvi podprogram zajema zagotavljanje pripravljenosti sistema za zaščito, reševanje in pomoč, kamor so uvrščena sredstva za redno dejavnost in nakup opreme za CZ. Predvidena so sredstva za sofinanciranje delovanja Enote reševalnih psov, sredstva za stroške vzdrževanja AED naprav, sredstva za požarno preventivo in za projekt Hitro 2 ter sredstva za vzdrževanje javnih zaklonišč v lasti občine. Projekta »Hitro 2« in Vzdrževanje zaklonišč sta podrobneje opredeljena v obrazložitvi Načrtov razvojnih programov.

V drugem podprogramu so planirana sredstva za dejavnost gasilskih društev, za delovanje Gasilske zveze, tekoče vzdrževanje gasilske opreme, sofinanciranje obnove in dograditve gasilskih domov, sofinanciranje obeleževanja obletnic PGD in za nakup opreme. Prav tako so predvidena sredstva za izobraževanje mladih gasilcev ter za nakup gasilske opreme in uresničevanje uredbe, iz katerih je predvidena nabava gasilskih vozil in zaščitne opreme. Planirana sredstva požarne takse so namenski prihodek (razvidno iz prihodkovne strani), ki se prenakažejo Gasilski zvezi Črnomelj.

Cilji:
1. Zagotoviti ustrezno pripravljenost sistema za zaščito, reševanje in pomoč z redno dejavnostjo in opremo Civilne zaščite.
2. Podpirati delovanje Enote reševalnih psov, vzdrževanje AED naprav, požarno preventivo ter upravljanje javnih zaklonišč.
3. Zagotoviti delovanje gasilskih društev in Gasilske zveze, vzdrževanje opreme, obnovo gasilskih domov ter izobraževanje mladih gasilcev.

Kazalniki:
- Realizacija nabave in vzdrževanja opreme CZ in gasilskih enot.
- Število usposobljenih gasilcev in reševalcev.
- Izvedba požarne preventive in vzdrževanja zaklonišč.
- Izpolnitev načrtovanih projektov.

08 Notranje zadeve in varnost

Vrednost: 4.300 EUR

V tem področju proračun Občine Črnomelj vključuje en sam glavni program, ki predvideva stroške delovanja Sveta za preventivo in vzgojo v cestnem prometu. Ta sredstva so predvidena v znesku 4.300 EUR.

GPR 0802 - Policijska in kriminalistična dejavnost **4.300 EUR**
PPR 08029001 – Prometna varnost 4.300 EUR

Cilji:
1. Zagotoviti sredstva za delovanje Sveta za preventivo in vzgojo v cestnem prometu.
2. Spodbujati varnost v cestnem prometu preko preventivnih aktivnosti.

Kazalniki:
- Realizacija programa delovanja Sveta za preventivo.
- Število izvedenih preventivnih aktivnosti in izobraževanj.

10 Trg dela in delovni pogoji

Vrednost: 123.399 EUR

GPR 1003 – Aktivna politika zaposlovanja	**123.399 EUR**
PPR 10039001 – Povečanje zaposljivosti	123.399 EUR

Predlog proračuna za leto 2026 predvideva zagotavljanje sredstev za izvajanje javnih del na področju komunalnih in na področju družbenih dejavnosti.

Cilji:

1. Zagotoviti sredstva za izvajanje javnih del na področju komunalnih storitev.
2. Podpirati izvajanje javnih del na področju družbenih dejavnosti.

Kazalniki:

- Število izvedenih javnih del na komunalnem področju.
- Število izvedenih javnih del na družbenem področju.
- Vključitev ciljnih skupin v programe javnih del.

11 Kmetijstvo, gozdarstvo in ribištvo

Vrednost: 624.679 EUR

Področje je razdeljeno na štiri glavne programe.

GPR 1102 – Program reforme kmetijstva in živilstva	**279.878 EUR**
PPR 11029001 – Strukturni ukrepi v kmetijstvu in živilstvu	60.000 EUR
PPR 11029002 – Razvoj in prilagajanje podeželskih območij	192.878 EUR
PPR 11029003 – Zemljiške operacije	27.000 EUR

V prvem glavnem programu 1102 – Program reforme kmetijstva in živilstva so predvidena sredstva za podporo živinorejski proizvodnji (prevoz mleka), za programe podpore za prestrukturiranje in prenovo kmetijske proizvodnje (sredstva bodo razdeljena na podlagi razpisov) in sredstva za urejanje kmetijskih zemljišč in kmetijske infrastrukture, ki se nanašajo na urejanje nekategoriziranih poljskih poti po krajevnih skupnostih. Predvidena so še sredstva za stroške vzdrževanja poti zaradi varovanja meje, sredstva na postavki Črnomaljske akcije, sredstva za stroške razvojnih projektov LAS Dolenjske in Bele krajine (na podlagi planskega pisma RC Novo mesto) in sredstva za stroške priprave in izvedbe projektov Leader in CLLD. Tako kot v preteklem letu, so planirana tudi sredstva za stroške delovanja tržnice, sofinanciranje programov društev s področja kmetijstva, sredstva za ukrepe s področja razvoja dopolnilne dejavnosti ter sredstva za vzdrževanje komasacijskih in agromeliorizacijskih območij. V sklopu podprograma Zemljiške operacije so na novo uvrščena sredstva za podporo za tekoče poslovanje v kmetijski proizvodnji, ki bodo razdeljena po prijavah kmetov na javni razpis.

GPR 1103 – Splošne storitve v kmetijstvu	**41.000 EUR**
PPR 11039001 – Delovanje služb in javnih zavodov	1.000 EUR
PPR 11039002 – Zdravstveno varstvo rastlin in živali	40.000 EUR

V sklopu glavnega programa 1103 - Splošne storitve v kmetijstvu so planirana sredstva za stroške oskrbe živali zaradi nevarnosti okužb v višini 30.000 EUR in sofinanciranje stroškov sterilizacije in kastracije mačk in psov v višini 10.000 EUR, ki so povečana glede na povečano povpraševanje v lanskem letu in bodo dodeljena na osnovi javnega razpisa.

GPR 1104 – Gozdarstvo **300.801 EUR**
PPR 11049001 – Vzdrževanje in gradnja gozdnih cest 300.801 EUR

Glavni program 1104 - Gozdarstvo vključuje predvidena sredstva za stroške vzdrževanja gozdnih cest, stroške sečnje lesa in zagotavljanje tehnične podpore s področja gozdarstva (dodelitev sredstev na podlagi razpisa). Predvidena je tudi postavka za vlaganje koncesijske dajatve v naravne vire - trajnostno gospodarjenje z divjadjo v višini 16.955 EUR. Koncesnina je upravičencem dodeljena v skladu z Zakonom o javnem naročanju oz. na podlagi Javnega razpisa za sofinanciranje aktivnosti trajnostnega gospodarjenja z divjadjo v primeru, da se sredstva dodelijo društvom oz. nevladnim organizacijam. Planirana so tudi sredstva za načrte, izgradnjo in nadzor za gozdno cesto Tančegorski ovinek – Razvaje, projekt pa je vsebinsko opredeljena v obrazložitvi Načrtov razvojnih programov.

GPR 1105 – Ribištvo **3.000 EUR**
PPR 11059001 – Program razvoja ribištva 3.000 EUR

Za glavni program 1105 - Ribištvo predlog proračuna za leto 2026 načrtuje sredstva v skupni višini 3.000 EUR, ki so namenjena Ribiški družini Črnomelj za izvajanje nadzora na reki Kolpi.

Cilji:
1. Podpirati živinorejsko in prestrukturiranje kmetijske proizvodnje.
2. Urejati kmetijska zemljišča in nekategorizirane poljske poti.
3. Spodbujati razvojne projekte.
4. Zagotoviti delovanje tržnice in sofinanciranje kmetijskih društev.
5. Podpirati tekoče poslovanje kmetov preko javnih razpisov.

Kazalniki:
- Urejene poljske poti.
- Število podprtih razvojnih projektov in kmetijskih društev.
- Višina dodeljenih sredstev za tekoče poslovanje kmetov.
- Obseg vzdrževanih komasacijskih območij.

12 Pridobivanje in distribucija energetskih surovin

Vrednost: 230.000 EUR

Področje porabe 12 zajema dejavnosti povezane z oskrbo z energijo: distribucijo elektrike, plina, obnovljivih virov energije ter toplotne energije.

GPR 1206 – Urejanje področja učinkovite rabe in obnovljivih virov energije **230.000 EUR**
PPR 12069001 – Spodbujanje rabe obnovljivih virov energije 230.000 EUR

Glavni program 1206 zajema sredstva za spodbujanje učinkovite rabe in uporabe obnovljivih virov energije. V okviru podprograma 12069001 se podpirajo investicije v geotermalno, sončno in vetrno energijo ter financirajo stroški delovanja energetskih svetovalnih pisarn. V letu 2026 so v okviru tega podprograma načrtovana sredstva za odkup sončne elektrarne na OŠ Loka Črnomelj, saj gre za naložbo, ki neposredno prispeva k povečanju rabe obnovljivih virov energije ter s tem ustreza vsebini in ciljem glavnega programa ter podprograma.

Cilj:
- Povečati samooskrbo z električno energijo iz obnovljivih virov v javnih objektih občine.

Kazalnik:

- Količina proizvedene električne energije iz sončnih elektrarn na javnih objektih (v kWh/leto).

13 Promet, prometna infrastruktura in komunikacije

Vrednost: 2.896.739 EUR

Področje prometa, prometne infrastrukture in komunikacij obsega dva glavna programa.

GPR 1302 – Cestni promet in infrastruktura	**2.892.793 EUR**
PPR 13029001 – Upravljanje in tekoče vzdrževanje občinskih cest	706.875 EUR
PPR13029002 – Investicijsko vzdrževanje in gradna občinskih cest	1.636.136 EUR
PPR 13029003 – Urejanje cestnega prometa	194.417 EUR
PPR 13029004 – Cestna razsvetljava	355.311 EUR

V GPR 1302 - Cestni promet in infrastruktura so v prvem podprogramu planirana sredstva za tekoče vzdrževanje lokalnih cest, sol za posip javnih poti in sanacijo mostov. V sklopu sanacije mostov nameravamo v letu 2026 izvesti vsa potrebna vzdrževalna dela na mostu čez reko Dobličico na javni poti, ki vodi do Kanižarskega okljuka. Zaradi dotrajanosti je potrebno zamenjati prekladno konstrukcijo, za kar smo že izvedli javno naročilo in izbrali izvajalca del. Projekt je ocenjen na skoraj 300.000 EUR, potrebno pa ga je zaradi dotrajanosti mostu in obešanja 20 kV kablovoda izvesti v letu 2026.

V okviru podprograma investicijsko vzdrževanje in gradnja občinskih cest so vključene novogradnje in rekonstrukcije občinskih cest, sredstva za stroške gradnje na občinskih cestah, sredstva za plačilo stroškov projektov in za Ureditev pločnika ob RT-919/1466 Žuniči-Vinica v Vinici. Na novo so v letu 2026 planirana sredstva za ureditev in obnovo stopnic med Kolodvorsko ulico in Ulico Sadež ter sredstva za dokončanje GJI OPPN Pod gozdom – 1. faza.

V okviru podprograma za urejanje cestnega prometa so planirana sredstva za prometne znake, neprometno signalizacijo oz. turistično in drugo obvestilno signalizacijo, najemnino za parkirišča, stroške ureditve pokritih čakalnic na avtobusnih postajališčih, stroške regionalne celostne prometne strategije sredstva za projekt Občinska celostna prometna strategija občine Črnomelj (natančneje obrazloženo v Načrtu razvojnih programov 2026 – 2029) ter za projekt Evropski teden mobilnosti (ponovno prijava na razpis). V sklopu investicijskih odhodkov so sredstva planirana za Regionalno kolesarsko povezavo Livar Črnomelj–TRIS Kanižarica, kjer so v letu 2026 predvideni odkupi zemljišč in sredstva za načrte in projektno dokumentacijo. Na novo smo uvrstili tudi nakup električnega vozila za potrebe prevozov po Črnomlju. Projekti so podrobneje opredeljeni v NRP in obrazložitvi.

V podprogramu Cestna razsvetljava so izkazana predvidena sredstva za stroške tokovine javne razsvetljave in stroške vzdrževanja in posodobitve javne razsvetljave. Planirana so tudi sredstva za ureditve javne razsvetljave v občini, podrobnejši namen porabe sredstev pa je opredeljen v obrazložitvi načrta razvojnih programov.

GPR 1306 – Telekomunikacije in pošta	**4.000 EUR**
PPR 13069001 – Investicijska vlaganja v telekomunikacijsko omrežje	4.000 EUR

Drugi GPR 1306 - Telekomunikacije in pošta je v predlogu proračuna za leto 2026 predviden v višini 4.000 EUR za upravljanje in vzdrževanje WI-fi točke.

Cilji:

1. Zagotoviti tekoče vzdrževanje in sanacijo lokalnih cest in mostov.
2. Izvajati novogradnje, rekonstrukcije ter izboljšave na občinskih cestah in pločnikih.
3. Urediti cestni promet z ustrezno prometno in turistično signalizacijo ter izboljšati avtobusno infrastrukturo.
4. Razvijati trajnostno mobilnost.
5. Posodobiti in vzdrževati javno cestno razsvetljavo.

Kazalniki:

- Obseg vzdrževanih in saniranih cest ter mostov.
- Število izvedenih novogradenj in rekonstrukcij cest ter pločnikov.
- Število nameščenih in obnovljenih prometnih znakov in signalizacije.
- Napredek pri projektu Regionalne kolesarske povezave (odkupljena zemljišča, izdelana projektna dokumentacija).
- Število prevozov opravljenih z električnim vozilom.
- Kakovost in razpoložljivost javne cestne razsvetljave.

14 Gospodarstvo

Vrednost: 1.338.937 EUR

Sredstva za področje gospodarstva so razdeljena v dva glavna programa, in sicer 1402 - Pospeševanje in podpora gospodarski dejavnosti in 1403 - Promocija Slovenije, razvoj turizma in gostinstva.

GPR 1402 – Pospeševanje in podpora gospodarski dejavnosti	**745.407 EUR**
PPR 14029001 - Spodbujanje razvoja malega gospodarstva	745.407 EUR

Za pospeševanje in podporo gospodarski dejavnosti so planirana sredstva v višini 745.407 EUR, njihova poraba pa je predvidena za sofinanciranje dejavnosti spodbujanja regijskega razvoja in skupne aktivnosti, za stroške izvajanja garancijske sheme, za sofinanciranje štipendijske sheme, za promocijo podjetništva, za sofinanciranje podjetniških inovacij ter za delovanje projekta podjetniških inovacij. Postavka Robotika in zabavno programiranje je namenjena razvoju kompetenc na tem področju, s poudarkom na delu z mladimi (celoletne delavnice oziroma krožke za učence osnovnih šol in poletne delavnice za mlajše otroke, katere bo sofinancirala občina). V okviru istega programa so planirana še sredstva za projekte ter plače in druge izdatke zaposlenim, prispevke in materialne stroške RIC-a, sredstva za projekt Pokolpje, sredstva za delovanje podjetniškega inkubatorja in sredstva za investicijsko vzdrževanje stavb, ki jih ima RIC v upravljanju. V sklopu investicijskih odhodkov predlog proračuna vključuje sredstva za stroške obnove infrastrukture v poslovnih conah. Podpore enotam malega gospodarstva vključujejo druge odhodke s tega področja in sredstva za pospeševanje podjetništva (ki bodo razdeljena na osnovi javnega razpisa).

GPR 1403 – Promocija Slovenije, razvoj turizma in gostinstva	**593.530 EUR**
PPR 14039001 – Promocija občine	207.384 EUR
PPR 14039002 Spodbujanje razvoja turizma in gostinstva	386.146 EUR

V okviru drugega glavnega programa, ki se nanaša na promocijo Slovenije, razvoj turizma in gostinstva so planirana sredstva v skupni višini 593.530 EUR, od tega je del sredstev namenjen za promocijske dejavnosti občine, preostali delež pa RIC-u za promocijske dejavnosti, sofinanciranje izvajanja strategije razvoja turizma Bele krajine in ostale projekte. Za izvajanje strategije razvoja turizme Bele krajine so predvidene postavke za delo in materialne stroške.

V podprogramu spodbujanja razvoja turizma in gostinstva so planirana sredstva za sofinanciranje turističnih programov, ki se dodelijo prijavljenim na razpis za sofinanciranje programov in projektov na področju turizma v občini Črnomelj. Prav tako je na tem podprogramu planirano sofinanciranje prireditve Jurjevanje (RIC-u Bela krajina), sredstva za vzdrževanje in upravljanje turistične infrastrukture, sredstva za ureditev turistične infrastrukture v mestnem jedru ter sredstva za stroške vzdrževanja in upravljanja polnilne postaje. Tudi v letu 2026 so predvidena sredstva, namenjena trajnostni mobilnosti in širjenju mreže kolesarskih postaj. Tako kot v preteklosti, so planirani tudi stroški vodnega povračila za vstopno izstopna mesta. Sredstva za projekt ureditve ob reki Lahinji in Dobličici (vstopno izstopna mesta za plovbo) so načrtovana za enake namene, kot pri 1. obravnavi proračuna, prav tako pri projektu Ureditev prireditvenega prostora v Jurjevanjski dragi. V letu 2026 je na novo uvrščen projekt Zeleni KM, za katerega je predvideno sofinanciranje s strani AKTRP ter iz sredstev proračuna EU za izvajanje kmetijske in ribiške politike, vsebina posameznega projekta jo podrobneje obrazložena v Načrtu razvojnih programov 2026 – 2029.

Cilji:

1. Spodbujati regijski razvoj in podjetništvo, zlasti inovacije ter usposabljanje mladih.
2. Izboljšati infrastrukturo v poslovnih conah in podpreti malo gospodarstvo.
3. Razvijati in promovirati turizem ter izboljšati turistično infrastrukturo in dogodke.

Kazalniki:

- Število izvedenih delavnic in krožkov za mladino (robotika, programiranje).
- Obseg investicij v poslovne cone in število podprtih podjetniških projektov.
- Število turističnih prireditev in obiskovalcev.
- Površina urejene in vzdrževane turistične infrastrukture (kolesarske postaje, prireditveni prostori).
- Stopnja izvedbe strategije razvoja turizma in zadovoljstvo turistov.

15 Varovanje okolja in naravne dediščine

Vrednost: 1.528.559 EUR

GPR 1502 – Zmanjšanje onesnaženja, kontrola in nadzor	**1.528.559 EUR**
PPR 15029001 – Zbiranje in ravnanje z odpadki	194.573 EUR
PPR 15029002 – Ravnanje z odpadno vodo	1.149.414 EUR
PPR 15029003 – Izboljšanje stanja okolja	184.572 EUR

Področje obsega en glavni program, in sicer 1502 – Zmanjševanje onesnaževanja, kontrola in nadzor, v katerega so vključeni tri podprogrami, iz katerih se namenjajo sredstva za zbiranje in ravnanje z odpadki, ravnanje z odpadno vodo in za izboljšanje stanja okolja.

V podprogramu Zbiranje in ravnanje z odpadki so planirana sredstva predvidena za subvencije omrežnin za komunalne odpadke, stroške ureditve EKO otokov (gre za porabo najemnine za gospodarsko infrastrukturo), obnovitvene in razširitvene investicije CeROD (poraba najemnine za gospodarsko javno infrastrukturo) in CeRO DBK–MBO Dolenjske in Bele krajine.

Drugi podprogram se nanaša na ravnanje z odpadno vodo, v sklopu katerega so predvidena sredstva za subvencije omrežnin za čistilne naprave, ki jih občina skladno s pogodbo in na podlagi izstavljenih zahtevkov Komunale d.o.o. mesečno poravnava za posamezne komunalne storitve (vodovod, odvajanje, čiščenje, odpadki, greznice in MKČN) za gospodinjstva in ustanove. Prav tako so predvidena sredstva za subvencioniranje malih čistilnih naprav, ki se upravičencem izplačajo na podlagi javnega razpisa ter izdanega sklepa o dodelitvi sredstev. V sklopu istega podprograma so predvidena sredstva za rekonstrukcije

kanalizacijskega omrežja in za investicijsko vzdrževanje kanalizacijske opreme. Predvidena so tudi sredstva za načrte in drugo projektno dokumentacijo za projekt Dograditev kanalizacije v aglomeraciji Črnomelj, sredstva za kanalizacijo Vinica – 2. del, za kanalizacijo Lokve, za kanalizacijo Kanižarica in za kanalizacijo v delu RN Drenovec–pod R1218. Projekti, njihovo financiranje in časovna izvedba so razvidni iz tabele Načrtov razvojnih programov in obrazložitve le-teh.

Izboljšanje stanja okolja je zadnji podprogram v okviru tega področja, kjer so planirana sredstva za varstvo okolja (izvedba čistilne akcije, deratizacija stanovanjskih hiš in brežin, sanacija divjih odlagališč in čiščenje in odvoz odpadkov za migranti) in sredstva za stroške odvoza odpadkov v času turistične sezone. Del sredstev je namenjen RIC-u za stroške upravljanja KP Lahinja ter za plače v zaposlenim. Nekoliko višje v primerjavi s predlogom pri prvi obravnavi proračuna so planirana sredstva za ureditev vodnih virov, kamor se uvrščajo kali v občini, medtem ko višina sredstev, namenjenih drugim storitvam in dokumentaciji, v okviru ohranjanja podtalnice in vodnih virov, ostaja nespremenjena. V ta podprogram je uvrščen tudi projekt Barja in mokrotni travniki, v sklopu katerega je za leto 2026 planiran nakup zemljišč ter sredstva za plačilo drugih storitev in dokumentacije, povezanih s projektom. Vsebina projekta je natančneje obrazložena v Načrtih razvojnih programov 2026 – 2029.

Cilji:

1. Izboljšati zbiranje in ravnanje z odpadki ter razviti ustrezno infrastrukturo.
2. Posodobiti in razširiti kanalizacijsko omrežje ter izboljšati ravnanje z odpadno vodo.
3. Varovati okolje z izvajanjem okoljskih projektov in upravljanjem naravnih območij.

Kazalniki:

- Urejeni EKO otoki in izvedene investicije v infrastrukturo za odpadke.
- Obseg obnovljenega kanalizacijskega omrežja in število priključenih objektov.
- Površina kupljenih zemljišč za varstvo mokrišč in naravnih habitatov.
- Uspešnost izvajanja projektov varstva okolja.
- Količina odpadkov odpeljanih v turistični sezoni.

16 Prostorsko planiranje in stanovanjsko komunalna dejavnost

Vrednost: 3.843.015 EUR

Področje prostorskega planiranja je razdeljeno v štiri glavne programe.

GPR 1602 – Prostorsko in podeželsko planiranje in administracijo	**459.063 EUR**
PPR 16029001 – Urejanje in nadzor na področju geodetskih evidenc	42.281 EUR
PPR 16029003 – Prostorsko načrtovanje	416.782 EUR

V glavnem programu 1602 - Prostorsko in podeželsko planiranje in administracija so v prvem podprogramu planirana sredstva za stroške vodenja katastra gospodarske javne infrastrukture, stroške vzpostavitve evidence dejanske rabe zemljišč, stroške novelacije odloka o kategorizaciji občinskih cest, v sklopu drugega podprograma pa sredstva izvedbene in strateške prostorske akte, stroške regionalnega prostorskega plana, evidence stavbnih zemljišč in razvojne stopnje nepozidanih stavbnih zemljišč, nakup urbane opreme, za stroške ureditve odprtih javnih površin ter za gospodarjenje s stavbnimi zemljišči.

GPR1603 – Komunalna dejavnost	**2.446.959 EUR**
PPR 16039001 – Oskrba z vodo	1.397.179 EUR
PPR 16039002 – Urejanje pokopališč in pogrebna dejavnost	63.379 EUR
PPR 16039005 – Druge komunalne dejavnosti	986.401 EUR

V glavnem programu 1603 - Komunalna dejavnost so planirana sredstva za subvencijo omrežnine za vodovode, za rekonstrukcije vodovodnega omrežja in investicijskega vzdrževanja opreme in objektov (gre za porabo najemnine za gospodarsko infrastrukturo), sredstva za sofinanciranje prevoza pitne vode, sredstva za vzdrževanja grobišč in pokopališč, za stroške najemnin za pokopališča in za investicijsko vzdrževanje pokopališč. Sredstva so planirana tudi za stroške vzdrževanja mesta in zelenih površin, stroške oglasnih tabel po KS ter za stroške čistilnega materiala in storitev. V podprogram oskrbe z vodo je uvrščen projekt Zmanjšanje vodnih izgub na VS Črnomelj, ki je tako kot ostali projekti podrobneje opredeljen v obrazložitvi načrtov razvojnih programov.

GPR 1605 – Spodbujanje stanovanjske gradnje	**182.996 EUR**
PPR 16059002 – Spodbujanje stanovanjske gradnje	170.996 EUR
PPR 16059003 – Drugi programi na stanovanjskem področju	12.000 EUR

Za spodbujanje stanovanjske gradnje v glavnem programu 1605 so v predlogu proračuna predvidena sredstva v višini 182.996 EUR, njihova poraba pa je planirana za tekoče vzdrževanje stanovanj, vplačila v rezervni sklad, morebitno odpravnino po Zakonu o denacionalizaciji, obratovalne stroške ob izselitvi, stroški najemnin in zakupnin za stanovanjske objekte in druge odhodke s tega področja. Na podprogramu Podpora mladim za reševanje stanovanjskega problema planiramo sredstva, ki se bodo dodeljevala na podlagi javnega razpisa.

GPR 1606 – Upravljanje in razpolaganje z zemljišči	**753.997 EUR**
PPR 16069001 – Urejanje občinskih zemljišč	95.000 EUR
PPR 16069002 – Nakup zemljišč	658.997 EUR

Zadnji glavni program 1606 se nanaša na urejanje in razpolaganje z zemljišči in je v predlogu proračuna planiran v skupni višini 753.997 EUR. Planirana so sredstva za nakup stavb, kmetijskih in stavbnih zemljišč, ki jih potrebujemo za izvedbo načrtovanih investicij, stroške urejanja zemljišč (geodetske storitve, zemljiško-knjižne zadeve), odškodnine zaradi urejanja zemljišč in sredstva za stroške urejanja in vzdrževanja občinskih zemljišč (košnja in urejanje zaraščenih zemljišč). Posamezni predlogi nakupov so razvidni iz podrobnejšega letnega načrta pridobivanja nepremičnin, ki je v prilogi.

Cilji:

1. Posodobiti in učinkovito upravljati prostorske in komunalne evidence ter prostorske akte.
2. Izvesti investicijska vzdrževanja in rekonstrukcije komunalne infrastrukture (vodovod, pokopališča, zelene površine).
3. Spodbujati stanovanjsko gradnjo in reševanje stanovanjskih problemov mladih.
4. Zagotoviti urejanje in nakup zemljišč za izvajanje razvojnih projektov.

Kazalniki:

- Posodobljeni in sprejeti prostorski akti.
- Obseg izvedenih investicijskih vzdrževanj in rekonstrukcij komunalne infrastrukture.
- Število dodeljenih sredstev za stanovanjske rešitve mladim.
- Površina kupljenih in urejenih zemljišč za razvojne namene.
- Zmanjšanje vodnih izgub na omrežju.

17 Zdravstveno varstvo

Vrednost: 3.263.146 EUR

GPR 1702 Primarno zdravstvo	**3.258.746 EUR**
PPR 17029001 – Dejavnost zdravstvenih domov	3.258.746 EUR

Na področju zdravstvenega varstva so sredstva predvidena za glavni program 1702 - Primarno zdravstvo, ki se nanaša na podprogram Dejavnost zdravstvenih domov, in sicer sredstva za stroške energetskega knjigovodstva za ZD Črnomelj in ZP Vinica, sredstva za udeležbo na doseženih prihrankih in za druge odhodke. Največji delež sredstev smo namenili za projekt dozidave ZD Črnomelj - urgenca in laboratorij, ki bo sofinanciran s strani Ministrstva za zdravje in Eko sklada j.s.. Podrobnejša opredelitev je razvidna iz Načrta razvojnih programov 2026 – 2029 in obrazložitve le-teh.

GPR 1706 Preventivni programi zdravstvenega varstva	**4.400 EUR**
PPR 17069001 – Spremljanje zdravstvenega stanja in aktivnosti promocije zdravja	4.400 EUR

Dodan je novi podprogram, namenjen spremljanju zdravstvenega stanja prebivalcev ter izvajanju aktivnosti promocije zdravja v okviru delovanja Centra za krepitev zdravja. V okviru podprograma se načrtuje sofinanciranje stroškov kineziologa.

Cilji:

1. Zagotoviti dostopno in kakovostno primarno zdravstveno varstvo.
2. Izvesti dozidavo urgentnega centra in laboratorija v ZD Črnomelj.
3. Spodbujati energetsko učinkovitost zdravstvenih ustanov.

Kazalniki:

- Zaključek dozidave urgentnega centra in laboratorija.
- Doseganje načrtovanih energetskih prihrankov.
- Pridobljena sredstva za sofinanciranje.

18 Kultura, šport in nevladne organizacije

Vrednost: 2.846.677 EUR

Področje porabe vključuje programe za ohranjanje kulturne dediščine, programe v kulturi, podporo posebnim skupinam ter programe namenjene športu in prostočasnim aktivnostim.

GPR 1802 - Ohranjanje kulturne dediščine	**552.284 EUR**
PPR 18029001 – Nepremična kulturna dediščina	524.917 EUR
PPR 18029002 – Premična kulturna dediščina	27.367 EUR

V glavnem programu 1802 - Ohranjanje kulturne dediščine, nepremične in premične, je planirana poraba sredstev za ureditve v mestnem jedru, za stroške vzdrževanja objektov kulturne dediščine, za sofinanciranje obratovalnih stroškov prostorov v Pastoralnem centru, sofinanciranje obnove objektov kulturne dediščine (razpis), stroške obnove spominskih obeležij ter stroške delovanja Mestne muzejske zbirke, ki je v upravljanju RIC Bela krajina (stroški plač in materialni stroški). V letu 2026 so v istem podprogramu načrtovana tudi sredstva namenjena RIC-u za stroške obratovanja KD Črnomelj. Prav tako so na novo planirana sredstva za RIC Bela krajina, in sicer za plače in prispevke, stroške obratovanja ter za izvedbo kulturnega programa v Gradu Črnomelj z zakladnico, ki ga bo upravljal RIC. V okviru investicijskih odhodkov so planirana sredstva za obnovo črnomaljskega gradu.

V podprogramu Premična kulturna dediščina so planirana sredstva za materialne stroške v Belokranjskem muzeju Metlika ter sredstva za obratovanje in izvajanje dejavnosti rudniškega muzeja RIC-u Bela krajina. Občina sodeluje v projektu »Družina mest kostanjeviškega mestnega prava«, za kar imamo v predlogu proračuna predvidenih 2.500 EUR.

GPR 1803 -Programi v kulturi	**1.658.211 EUR**
PPR 18039001 – Knjižničarstvo in založništvo	560.336 EUR
PPR 18039002 – Umetniški programi	389.375 EUR
PPR 18039003 – Ljubiteljska kultura	112.259 EUR
PPR 18039004 – Mediji in avdiovizualna kultura	44.400 EUR
PPR 18039005 – Drugi programi v kulturi	551.841 EUR

Glavni program 1803 se nanaša na programe v kulturi. Poraba sredstev v skupni višini 560.336 EUR je predvidena za podprogram Knjižničarstvo in založništvo, kamor spadajo sredstva za delovanje Knjižnice Črnomelj (plače, prispevki delodajalca in materialni stroški), nabavo knjižničnega gradiva in sofinanciranje projektov, sredstva za plačilo udeležbe na doseženih prihrankih ter investicijsko vzdrževanje Knjižnice Črnomelj. Proračun za leto 2026 predvideva še sredstva za sofinanciranje projektov Knjižnice (Bibliobus), založništvo in sofinanciranje revije Rast. V proračun so uvrščeni izdatki za investicije v stavbo bivšega dijaškega doma za potrebe Osnovne šole Milke Šobar – Nataše ter za sanacijo stavbe bivšega dijaškega doma – 2. faza, prav tako za potrebe OŠ Milke Šobar – Nataše. V podprogramu 18039002 – Umetniški programi so planirana sredstva za sofinanciranje stroškov osrednjih prireditev ob državnih praznikih in drugih prireditev, sredstva za plače zaposlenih na ZIK Črnomelj, za materialne stroške ter sredstva za sofinanciranje projektov in organizacijo dogodkov ZIK. Na novo so v proračun predlagana sredstva za kulturni program v višini 83.000 EUR, ki ga bo v Kulturnem domu izvajal RIC ter za nabavo opreme v višini 65.500 EUR. Za sredstva plač, prispevkov in premij kolektivnega dodatnega pokojninskega zavarovanja, za zaposlene v KD Črnomelj, so sredstva RIC-u predvidena v skupni višini 160.870 EUR. Podprogram Ljubiteljska kultura se nanaša na planirana sredstva za sofinanciranje programa sklada ljubiteljske kulturne dejavnosti (sofinanciranje dejavnosti in programov JSKD), sofinanciranje ljubiteljskih kulturnih dejavnosti na območju občine Črnomelj za določene naloge in strokovna opravila in za sofinanciranje delovanja Godbe na pihala. Planirana so tudi sredstva za sofinanciranje kulturnih programov in opreme društev, ki bodo dodeljena JSKD (ki bodo na podlagi razpisa dodeljena društvom). Drugi odhodki s področja ljubiteljske kulture obsegajo predvidena sredstva za stroške varovanja spomenika Griček in objekta na Majerju, stroške elektrike in ogrevanja in vzdrževanja cerkve Svetega Duha in druge odhodke s področja kulture, ki jih ni možno uvrstiti v posamezne proračunske postavke. Podprogram Mediji in avdiovizualna kultura obsega program lokalne televizije, izdajanje časopisa Belokranjec (tisk in raznos) in program lokalnega radia. Med drugimi programi v kulturi so predvidena sredstva, ki jih načrtuje RIC Bela krajina v Hiši Otona Župančiča in sicer za stroške plač in drugih izdatkov, stroške obratovanja hiše ter stroške za izvajanje aktivnosti. V letu 2026 je v sklopu investicijskih odhodkov načrtovan projekt Obnova Spominske hiše Otona Župančiča: Župančičev svet, ki je podrobneje opredeljen v obrazložitvah Načrtov razvojnih programov 2026 – 2029.

GPR 1804 – Podpora posebnim skupinam	**10.000 EUR**
PPR - 18049004 – Podpora drugih posebnih skupin	10.000 EUR

Sredstva, planirana v sklopu glavnega programa 1804 - Podpora posebnim skupinam, so namenjena sofinanciranju drugih društev, neprofitnih organizacij in ustanov, ki se prijavijo na razpis za dodelitev sredstev.

GPR 1805 – Šport	**626.182 EUR**
PPR 18059001 – Programi športa	555.807 EUR

PPR 18059001 – Programi za mladino 70.375 EUR

Glavni program 1805 - Šport in prostočasne aktivnosti je s predlogom proračuna predviden v višini 626.182 EUR. Poraba teh sredstev je predvidena za sofinanciranje športnih programov na podlagi razpisa, sofinanciranje uporabe telovadnice pri OŠ Mirana Jarca in športne dvorane pri Srednji šoli ter sofinanciranje uporabe telovadnice OŠ Loka. Prav tako so v istem podprogramu planirana sredstva za sofinanciranje obratovanja in vzdrževanja žičniških naprav na smučišču Gače. V delu, ki se nanaša in investicije in investicijsko vzdrževanje so planirana sredstva za nakup opreme za igrišča, za izgradnjo vadbenega parka pri OŠ Vinica, katerega sofinanciranje je predvideno s strani Ministrstva za gospodarstvo, turizem in šport in s strani Fundacije za šport so je načrtovano sofinanciranje postavitve notranjega plezalnega balvana ter sofinanciranje pomožnega nogometnega objekta na stadionu ŠRC Loka.

V podprogramu Programi za mladino so načrtovana sredstva za delovanje MC BIT Črnomelj, sofinanciranje dejavnosti DPM Črnomelj, ureditev otroških igrišč in za druge odhodke.

Cilji:

1. Ohranjati in urejati kulturno dediščino ter zagotavljati njeno trajnostno upravljanje.
2. Izboljšati infrastrukturo in delovanje kulturnih ustanov (muzeji, knjižnice, umetniški in medijski programi).
3. Spodbujati razvoj ljubiteljske kulture in športnih ter mladinskih programov.
4. Zagotoviti podporo neprofitnim organizacijam in posebnim skupinam.

Kazalniki:

- Število obnovljenih in urejenih objektov kulturne dediščine.
- Realizacija večjih investicijskih projektov .
- Dosegljivost in kvaliteta kulturnih, športnih in mladinskih programov.
- Obseg sofinanciranja in uspešnost razpisov za nevladne organizacije in kulturne projekte.

19 Izobraževanje

Vrednost: 7.196.505 EUR

Področje izobraževanja po klasifikaciji vključuje štiri glavne programe.

GPR 1902 – Varstvo in vzgoja predšolskih otrok **3.522.714 EUR**
PPR 19029001 – Vrtci 3.522.714 EUR

Za program 1902 - Varstvo in vzgoja predšolskih otrok je predvidena poraba sredstev za doplačilo razlike med ekonomsko ceno in plačili staršev za vrtce v občini in izven občine, plačilo stroškov varovanja in zavarovanja vrtcev, novoletno obdaritev otrok, stroške bolnišnične vzgojiteljice, stroške VVD, ki niso zajeti v ekonomski ceni in druge odhodke s tega področja. V sklopu investicij in investicijskega vzdrževanja vrtcev so sredstva predvidena za sanacijo strehe na Vrtcu Vinica, sanacijo terase v Vrtcu Črnomelj, v Loki ter za nabavo opreme in investicijsko vzdrževanje vrtcev.

GPR 1903 – Primarno in sekundarno izobraževanje **2.069.452 EUR**
PPR 19039001 – Osnovno šolstvo 1.933.911 EUR
PPR 19039002 – Glasbeno šolstvo 134.741 EUR
PPR 19039004 – Podporne storitve v primarnem in sekundarnem izobraževanju 800 EUR

Program 1903 - Primarno in sekundarno izobraževanje, je namenjen zagotavljanju sredstev za materialne stroške šolam, zagotavljanju sredstev za plače in prispevke delodajalca za dodatni

program, stroškom Posvetovalnice za otroke in starše in drugim odhodkom s področja osnovnega šolstva. Kategorija odhodkov investicijskega značaja v predlogu proračuna za leto 2026 vključuje stroške nabave opreme za šole in investicijsko vzdrževanje šol, sredstva za dograditev OŠ Dragatuš in za stroške investicijskega nadzora ter za plačilo drugih storitev in dokumentacije za nadomestno gradnjo OŠ Loka, za katero so v letu 2026 planirani prihodki s strani Eko sklada j. s.. Posamezni projekti in finančna konstrukcija so razvidni iz Načrtov razvojnih programov 2026 - 2029 in obrazložitev. V okviru istega programa so planirana še sredstva za sofinanciranje glasbenega šolstva, in sicer za materialne stroške in druge izdatke zaposlenim (prevoz, prehrana), izobraževanje učiteljev in dodatni program, ki vključuje zagotavljanje sredstev za plače, prispevke delodajalca in premije kolektivnega dodatnega pokojninskega zavarovanja za hišnika (za del, ki ga ne zagotavlja ministrstvo).

GPR 1905 – Drugi izobraževalni programi	**221.984 EUR**
PPR 19059001 – Izobraževanje odraslih	221.987 EUR

1905 - Drugi izobraževalni programi v skupni višini 221.984 EUR, kamor se po klasifikaciji uvrščajo sredstva za izobraževanje odraslih, obsegajo pa sredstva za plače in druge izdatke zaposlenim ter materialne stroške ZIK-u za izvajanje programa izobraževanja odraslih.

GPR 1906 - Pomoč šolajočim	**1.382.355 EUR**
PPR 19069001 – Pomoči v osnovnem šolstvu	1.244.355 EUR
PPR 19069002 – Pomoči v srednjem šolstvu	138.000 EUR

Za pomoči šolajočim – 1906, so s predlogom proračuna načrtovana sredstva v skupni višini 1.382.355 EUR. Največji delež je namenjen regresiranju prevozov osnovnošolskih otrok (skupaj 1.244.355 EUR), preostala sredstva pa denarnim spodbudam dijakom SŠ Črnomelj (na podlagi Odloka o dodeljevanju denarnih spodbud dijakom SŠ Črnomelj) ter drugim odhodkom v srednjem šolstvu.

Cilji:

1. Zagotoviti dostopno in kakovostno varstvo ter vzgojo predšolskih otrok.
2. Zagotoviti sofinanciranje dodatnih programov in materialnih stroškov v osnovnih šolah in nadomestil stroškov v glasbeni šoli.
3. Izboljšati infrastrukturo in opremo v vrtcih in šolah.
4. Spodbujati izobraževanje odraslih in omogočiti finančno podporo šolajočim.

Kazalniki:

- Število otrok v predšolskem varstvu.
- Realizacija sofinanciranj dodatnih programov in materialnih stroškov za zaposlene v osnovnih šolah in za glasbeno šolstvo.
- Realizacija investicijskih projektov (št. dokončanih gradenj in opreme).
- Število udeležencev izobraževanja odraslih.
- Število upravičencev do regresiranih prevozov in denarnih spodbud.

20 Socialno varstvo

Vrednost: 656.044 EUR

GPR 2002 – Varstvo otrok in družine	**13.000 EUR**
PPR 20029001 – Drugi programi v pomoč družini	13.000 EUR

Program varstva otrok in družine vključuje sredstva za pomoč staršem ob rojstvu otroka, določena s Pravilnikom o enkratni denarni pomoči ob rojstvu otroka v Občini Črnomelj.

GPR 2004 – Izvajanje programov socialnega varstva	**643.044 EUR**
PPR 20049001 – Centri za socialno delo	28.700 EUR
PPR 20049002 – Socialno varstvo invalidov	73.500 EUR
PPR 20049003 – Socialno varstvo starih	402.538 EUR
PPR 20049004 – Socialno varstvo materialno ogroženih	81.006 EUR
PPR 20049006 – Socialno varstvo drugih ranljivih skupin	57.300 EUR

Program socialnega varstva zajema sredstva za poravnavo stroškov bivanja v zavodih, domskem varstvu, pomoči družinam na domu ter izvajanje prostovoljnih prevozov starostnikov, ki jih organizira DSO Črnomelj. V planu so vključena sredstva za nakup avtomobila za prostovoljne prevoze in za dolgotrajno oskrbo na domu. Na podlagi Pravilnika o občinski denarni socialni pomoči so predvidena sredstva za izplačilo socialnih pomoči. V programu so planirana tudi sredstva za urejanje bivalnih razmer materialno ogroženih ter za stroške pogrebnin. Prav tako so vključena sredstva za sofinanciranje društev in organizacij s področja socialnega varstva ter projekte na področju romske tematike.

Cilj:

1. Urejanje sistema socialnega varstva in zagotavljanje njegovega učinkovitega delovanja.

Kazalnik:

- Izpolnjevanje zakonskih zahtev in pravilno izvajanje programov socialnega varstva.

Za področje socialnega varstva so v predlogu proračuna za leto 2026 znotraj glavnega programa 2002 – Varstvo otrok in družine in 2004 – Izvajanje programov socialnega varstva predvidena sredstva v skupni višini 656.044 EUR. Poraba sredstev je predvidena za enake namene kot prejšnja leta, in sicer za poravnavo stroškov bivanja v splošnih in posebnih zavodih, stroškov bivanja invalidov v zavodih za usposabljanje, stroškov domskega varstva in zagotavljanje pomoči družinam na domu. V okviru tega podprograma so zajeta tudi sredstva za stroške izvajanja prostovoljnih prevozov starostnikov, ki ga izvaja DSO Črnomelj. V podprogram, namenjen socialnemu varstvu starejših, so na novo uvrščena sredstva za odpravo arhitektonskih ovir. Namenjena so pomoči investitorjem obstoječih večstanovanjskih objektov na območju občine Črnomelj pri gradnji dvigal, in sicer na podlagi vsakoletnega javnega poziva. Na osnovi Pravilnika o enkratni denarni pomoči ob rojstvu otroka v Občini Črnomelj so planirana sredstva za pomoč v višini 13.000 EUR in na osnovi Pravilnika o dodeljevanju občinske denarne socialne pomoči v Občini Črnomelj in sredstva za izplačilo denarno socialnih pomoči v višini 20.000 EUR. V letu 2026 je v okviru podprograma socialnega varstva materialno ogroženih predvidena postavka, ki je namenjena urejanju bivalnih razmer v višini 10.000 EUR. Sredstva bodo dodeljena na podlagi razpisa. Ostala planirana sredstva so predvidena za stroške pogrebnin, sofinanciranje društev s področja socialnega varstva (na osnovi razpisa) in sofinanciranje organizacij s področja socialnega varstva (OZ RK Črnomelj, Hiša sadeži družbe Črnomelj). V okviru tega podprograma so predvidena tudi sredstva za sofinanciranje projektov iz področja romske tematike.

22 Servisiranje javnega dolga

Vrednost: 549.408 EUR

GPR 2201 – Servisiranje javnega dolga	**547.608 EUR**
PPR 22019001 – Obv. iz naslova financ. izvršev. pror. – domače zadolževanje	547.608 EUR
PPR 22019002 – Stroški financiranja in upravljanja z dolgom	1.800 EUR

Področje 22 izkazuje obveznosti iz naslova domačega zadolževanja za obresti od dolgoročnih kreditov in stroške, povezane z zadolževanjem. V letu 2026 je predvideno za 547.608 EUR plačil obresti od najetih dolgoročnih ter 1.800 EUR stroškov predvidenega zadolževanja.

Cilji:

1. Financiranje izvrševanja proračuna Občine Črnomelj in likvidnosti z nizkimi stroški.
2. Izpolnitev vseh kreditnih obveznosti v skladu s sklenjenimi pogodbah, pravočasno in pod dogovorjenimi pogoji.

Kazalnik:

- Učinkovitost financiranja proračuna in zagotavljanja likvidnosti.
- Učinkovitost in pravočasnost izpolnjevanja kreditnih obveznosti.

23 Intervencijski programi in obveznosti

Vrednost: 250.000 EUR

GPR 2302 – Posebna pror. rezerva in programi pomoči v primerih nesreč	**30.000 EUR**
PPR – 23029001 Rezerva občine	30.000 EUR
GPR 2303 -Splošna proračunska rezervacija	**220.000 EUR**
PPR – 23039001 Splošna proračunska rezervacija	220.000 EUR

Ta področje zajema sredstva rezerv za odpravo posledic naravnih nesreč in ekoloških nesreč ter sredstva splošne proračunske rezervacije za kritje nepredvidenih stroškov, ki niso bili vključeni v sprejeti proračun ali za katere sredstva niso bila dovolj. Predlog proračuna za leto 2026 za to področje predvideva sredstva v skupni višini 250.000 EUR, in sicer 30.000 EUR za proračunsko rezervo in 220.000 EUR za splošno proračunsko rezervacijo.

Cilj:

1. Zagotavljanje nemotenega izvrševanja proračuna in sredstev za intervencije ob naravnih nesrečah za hitro odpravo posledic.
2. Zagotavljanje proračunske varnosti za pokrivanje nepredvidenih izdatkov, ki niso bili vključeni v sprejeti proračun ali za katere sredstva v osnovnem finančnem načrtu niso zadostovala.

Kazalnik:

- Odstotek pravočasno zagotovljenih sredstev za intervencije ob naravnih nesrečah glede na število prejetih zahtevkov.

NEPOSREDNI PRORAČUNSKI UPORABNIK - KRAJEVNE SKUPNOSTI

Finančni načrti krajevnih skupnosti so ravno tako vključeni v proračun in razvrščeni v posebni del proračuna. Pripravljeni so skladno z ekonomsko in programsko klasifikacijo. Pri vsakem proračunskem uporabniku iz posebnega dela proračuna so naloge, aktivnosti, projekti in investicijski projekti razporejeni na konte kot narekuje ekonomska klasifikacija in skupaj vključeni v proračunske postavke skladno z namenom porabe. Vsaka postavka pa je razvrščena v posamezna proračunska področja skladno s programsko klasifikacijo.

5001 KRAJEVNA SKUPNOST ADLEŠIČI

Vrednost: 72.765 EUR

Krajevna skupnost Adlešiči bo v letu 2026 pridobila sredstva iz proračuna Občine Črnomelj za redno delovanje v višini 21.805 EUR in za vzdrževanje vodnih virov 760 EUR. Pri načrtovanju prihodkov so bila upoštevana tudi sredstva na računu ter prenos neporabljenih dotacij iz leta 2025. Dodatni prihodki bodo ustvarjeni iz naslova najemnin poslovnih prostorov ter povračil s strani podjetja A1. Zaradi prenosa upravljanja pokopališča na podjetje JP Komunala Črnomelj d.o.o. se pričakuje zmanjšanje prihodkov iz naslova grobarin. Skupni ocenjeni prihodki Krajevne skupnosti Adlešiči za leto 2026 znašajo 72.765 EUR. V prihodnjem letu bo večji del sredstev namenjen pokrivanju stroškov administracije občinske uprave, kamor se uvršča tudi investicijsko vzdrževanje Doma krajanov Adlešiči ter drugi operativni izdatki. Načrtuje se izvedba ureditvenih del v Domu krajanov Adlešiči, v kolikor bodo za to zagotovljene ustrezne razpisne možnosti. Sredstva za tekoče upravljanje in vzdrževanje cest bodo namenjena predvsem izvajanju zimske službe in manjšim posegom na dotrajanih javnih poteh. Pomemben izdatek v letu 2026 predstavlja tudi načrtovani nakup zemljišča, s katerim bi se povečale možnosti za razvoj in ureditev centralnih dejavnosti na območju Adlešič.

5002 KRAJEVNA SKUPNOST BUTORAJ

Vrednost: 9.603 EUR

Krajevna skupnost Butoraj bo v letu 2026 pridobila sredstva iz proračuna Občine Črnomelj v višini 4.453 EUR, Skupni okvirni prihodki za leto 2026 znašajo 9.603 EUR.
Odhodki so načrtovani za enake namene kot v preteklem letu, in sicer za redno delovanje krajevne skupnosti, vzdrževanje krajevnih cest ter vzdrževanje pokopališč. Večina planiranih sredstev na postavki ceste bo porabljena za razširitev ceste Dolnji Butoraj – Gornji Butoraj.

5003 KRAJEVNA SKUPNOST ČRNOMELJ

Vrednost: 83.650 EUR

Krajevna skupnost Črnomelj bo v letu 2026 razpolagala s prihodki v višini 83.650 EUR. Pri pripravi predloga proračuna za leto 2026 smo upoštevali vse predvidene investicije in tudi obveznosti po načrtovanih finančnih tokovih. V KS Črnomelj nadaljujemo vzdrževalna dela na športnih in otroških igriščih v KS ter obnovo in nakup opreme za igrišča. V letu 2026 bomo nadaljevali z vzdrževanjem na Trim stezi Vražji kamen. V sodelovanju z Občino Črnomelj prav tako nadaljujemo z upravljanjem in vzdrževanjem ŠRC Loka Črnomelj in Vražji kamen. Ostale (redne) postavke so tradicionalno vpete v delovanje KS in pri teh postavkah ni večjih odstopanj. Gre za sofinanciranje manjših projektov v KS Črnomelj v organizaciji ostalih društev in institucij, stroški sprotnega delovanja KS, plačila za nepokl. opr. funkcije članov Sveta KS Črnomelj, za vzdrževanje krajevnih cest (zimska služba in letno gramoziranje).

5005 KRAJEVNA SKUPNOST DRAGATUŠ

Vrednost: 29.861 EUR

Krajevna skupnost Dragatuš bo v letu 2026 pridobila sredstva iz proračuna Občine Črnomelj v višini 20.386 EUR ter dodatna sredstva za vzdrževanje vodnih virov. Pri načrtovanju prihodkov so bila upoštevana tudi sredstva na računu ter prenos neporabljenih dotacij iz leta 2025. Skupni okvirni prihodki za leto 2026 znašajo 29.861 EUR. Odhodki so načrtovani za enake namene kot v preteklem letu, in sicer za delovanje krajevne skupnosti, vzdrževanje krajevnih cest ter vzdrževanje vodnih virov. V letu 2026 je predvidena tudi nova postavka – načrti in projektna dokumentacija.

5006 KRAJEVNA SKUPNOST GRIBLJE

Vrednost: 65.750 EUR

Krajevna skupnost Griblje bo v letu 2026 pridobila skupne prihodke v višini 65.750 EUR. Prihodki so sestavljeni iz prenesenih sredstev s stanja na bančnem računu iz leta 2025, dotacije Občine Črnomelj za redno delovanje krajevne skupnosti, prispevkov krajanov za projekte javne razsvetljave in donacij fizičnih oseb. Predvidena sredstva bodo namenjena vzdrževanju krajevnih cest, izgradnji javne razsvetljave v Gornjih Gribljah in Cerkviščih, komunalni dejavnosti, košnji obcestnih brežin, zimski službi ter ureditvi parkirišča ob cesti pri poslovilni vežici. Ostali prihodki bodo namenjeni plačilu najemnine poslovnega prostora, nabavi pisarniškega in potrošnega materiala, manjšim vzdrževalnim delom v prostorih KS in žalne vežice, nabavi cvetja in protokolarnega materiala, kritju stroškov reprezentance in pogostitev ob prireditvah ter za novoletno obdarovanje otrok in sofinanciranje družabnih dogodkov.

5007 KRAJEVNA SKUPNOST PETROVA VAS

Vrednost: 28.102 EUR

Krajevna skupnost Petrova vas bo v letu 2026 prejela sredstva iz proračuna Občine Črnomelj, dotacijo za vzdrževanje vodnih virov, neporabljena sredstva na bančnem računu ter preostale dotacije iz leta 2025. Skupni okvirni prihodki za leto 2026 znašajo 28.102 EUR.
Odhodki bodo namenjeni administraciji, vzdrževanju krajevnih cest, varstvu okolja in vodnim virom, ter vzdrževanju pokopališča in mrliške vežice.

5008 KRAJEVNA SKUPNOST SINJI VRH

Vrednost: 22.356 EUR

Krajevna skupnost Sinji Vrh bo v letu 2026 pridobila sredstva iz proračuna Občine Črnomelj v višini 14.831 EUR, dotacijo za vzdrževanje vodnih virov, neporabljena sredstva na bančnem računu in preostale dotacije iz leta 2025 ter lastna sredstva iz naslova volitev v višini 168 EUR. Skupni okvirni prihodki za leto 2026 znašajo 22.356 EUR. Povečani bodo stroški na postavki pisarniški material in storitve. Kot soudeležbo pri predvideni postavitvi štirih luči javne razsvetljave smo namenili 1.200 EUR. Zmanjšani so stroški reprezentance, drugih operativnih odhodkov, vzdrževanja pokopališč ter upravljanja in vzdrževanja vodnih virov. Preostala sredstva v višini 16.706 EUR bodo namenjena vzdrževanju krajevnih cest, vključno z zimsko službo, mulčenjem in popravili makadamskih cest.

5009 KRAJEVNA SKUPNOST STARI TRG

Vrednost: 23.978 EUR

Krajevna skupnost Stari Trg ob Kolpi bo v letu 2026 pridobila prihodke iz dotacij občine za leto 2026 in preostale dotacije iz leta 2025, vzdrževanje vodnih virov, lastna sredstva in sredstva na bančnem računu. Skupni prihodki znašajo 23.978 EUR. Načrtovani odhodki zajemajo materialne stroške (električna energija, vodarina, reprezentanca, pošta, odvoz smeti), pri čemer je največji strošek zimska služba. V letu 2026 se nadaljuje urejanje projektne dokumentacije za nadstrešek, WC in pitnik pri igrišču, kot tudi sredstva za javno razsvetljavo, ki čakajo na primeren razpis.

5010 KRAJEVNA SKUPNOST TALČJI VRH

Vrednost: 45.712 EUR

Krajevna skupnost Talčji vrh bo v letu 2026 pridobila prihodke iz dotacij občine za leto 2026 in preostale dotacije iz leta 2025, vzdrževanje vodnih virov in sredstva na bančnem računu. Skupni prihodki znašajo 45.712 EUR. Odhodki bodo namenjeni: administraciji, cestni infrastrukturi, varstvu okolja in vodnim virom, komunalni dejavnosti ter športu.

5011 KRAJEVNA SKUPNOST TRIBUČE

Vrednost: 13.604 EUR

Krajevna skupnost Tribuče bo v letu 2026 pridobila prihodke v višini 13.604 EUR, sestavljene iz sredstev na transakcijskem računu, dotacijami občine za leto 2026 in preostale dotacije iz leta 2025. Načrtovani odhodki vključujejo vzdrževanje krajevnih cest, vzdrževanje pokopališča, nakup oglasnih tabel in materialne stroške dejavnosti uprave KS.

5012 KRAJEVNA SKUPNOST VINICA

Vrednost: 75.820 EUR

Krajevna skupnost Vinica bo v letu 2026 pridobila sredstva iz proračuna Občine Črnomelj, preostale dotacije iz leta 2025, lastna sredstva od najemnin zemljišč, plačila Komunale Črnomelj za vzdrževanje pokopališč, prihodke od čiščenja mrliške vežice, stanje na bančnem računu in sredstva za vzdrževanje vodnih virov. Največji prihodek v letu 2026 bo iz LAS projekta »Vzpostavitev večnamenskega parka v Vinici«. Skupni okvirni prihodki za leto 2026 znašajo 75.820 EUR. Odhodki bodo približno enaki kot v preteklih letih. Največ odhodkov bo šlo za projekt »Vzpostavitev večnamenskega parka v Vinici« ter za načrtovanje projekta glede poti. Ostala sredstva bodo namenjena vzdrževanju in urejanju igrišč, vzdrževanju vseh pokopališč in vežice ter stroškom vodenja KS.

5013 KRAJEVNA SKUPNOST DOBLIČE

Vrednost: 32.906 EUR

Krajevna skupnost Dobliče bo v letu 2026 razpolagala s prihodki v višini 32.906 EUR, ki bodo sestavljeni iz dotacije Občine Črnomelj za redno delovanje, neporabljenih sredstev iz leta 2025 ter sredstev na bančnem računu. Glede na planirani finančni načrt za leto 2026 smo sredstva glede na planirane odhodke povečali na postavki reprezentanca, postavki plačilo za nepoklicno opravljanje funkcije sveta KS, na postavki vzdrževanje igrišč, na postavki vzdrževanje cest ter postavki načrti in projektna dokumentacija. Nekoliko smo znižali sredstva na postavki za električno energijo. Ostali odhodki so načrtovani za enake namene kot v preteklem letu.

5014 KRAJEVNA SKUPNOST KANIŽARICA

Vrednost: 21.020 EUR

Krajevna skupnost Kanižarica bo v letu 2026 prejela sredstva iz proračuna Občine Črnomelj, neporabljena sredstva na bančnem računu ter preostale dotacije iz leta 2025. Skupni okvirni prihodki za leto 2026 znašajo 21.020 EUR. Največji načrtovani izdatek bo izvedba pločnika in razsvetljave v naselju Blatnik, za kar bodo sredstva zagotovljena iz GPR promet in infrastruktura. Preostali odhodki bodo namenjeni rednemu delovanju krajevne skupnosti.

5015 KRAJEVNA SKUPNOST TANČA GORA

Vrednost: 8.137 EUR

Krajevna skupnost Tanča Gora bo v letu 2026 pridobila sredstva iz proračuna Občine Črnomelj za redno delovanje, prostovoljne prispevke krajanov, obresti od pozitivnega stanja in prenosa neporabljenih sredstev iz leta 2025. Skupni prihodki znašajo 8.137 EUR. Odhodki bodo namenjeni materialnim stroškom (najemnina poslovnih prostorov, spomladanska akcija čiščenja in urejanja okolja), cestnemu prometu in infrastrukturi (zimska služba in redno vzdrževanje cest) ter športu in prostočasnim aktivnostim (vzdrževanje igrišča, ureditev vaškega jedra in oprema igrišča pri gasilskem domu).

Tabela 4: Zbir planiranih prihodkov in odhodkov krajevnih skupnosti za leto 2026

KS	Dotacija 2025 (preostala dotacija iz leta 2025)	Dotacije 2026 (za red. delov., vzdr.cest)	Dotacija za posamezne namene	Lastni prihodki	Ocenjeno st. na rač. 31. 12. 2025	Skupaj prihodki	Odhodki-finančni načrt KS
Adlešiči	31.491	21.805	760-vzdrž.vod.virov	18.700	9	72.765	72.765
Butoraj	4.294	4.453	0	850	6	9.603	9.603
Črnomelj	13.521	14.745	4.000-ured.igrišč 46.380 - ŠRC Loka in V.K. 5.000-Trim steza V.K.	0	4	83.650	83.650
Dobliče	20.715	12.180	0	0	11	32.906	32.906
Dragatuš	8.078	20.386	900-vzdrž.vod.virov	150	347	29.861	29.861
Griblje	8.955	6.792	40.000 – donacije domačih fizičnih oseb	10.000	3	65.750	65.750
Kanižarica	17.644	3.355	0	0	21	21.020	21.020
Petrova vas	19.571	8.279	250-vzdrž. vodnih virov	0	2	28.102	28.102
Sinji Vrh	4.746	14.831	600-vzdrž.vod.virov 2.000-zimska služba	168	11	22.356	22.356
Stari trg	13.198	8.716	890-vzdrž.vod.virov	1.080	94	23.978	23.978

Talčji Vrh	22.535	23.011	160-vzdrž.vod.virov	0	6	45.712	45.712
Tanča Gora	1.426	6.703	0	0	8	8.137	8.137
Tribuče	5.465	7.958	0	0	181	13.604	13.604
Vinica	2.411	26.286	500-vzdrž.vod.virov	46.529	94	75.820	75.820
SKUPAJ	**174.050**	**179.500**	**101.440**	**77.477**	**797**	**533.264**	**533.264**

POVZETEK ODHODKOV PO DOLOČENIH PODROČJIH

Graf 5: prikaz višine odhodkov po določenih področjih za leta 2023, 2024, 2025 in 2026

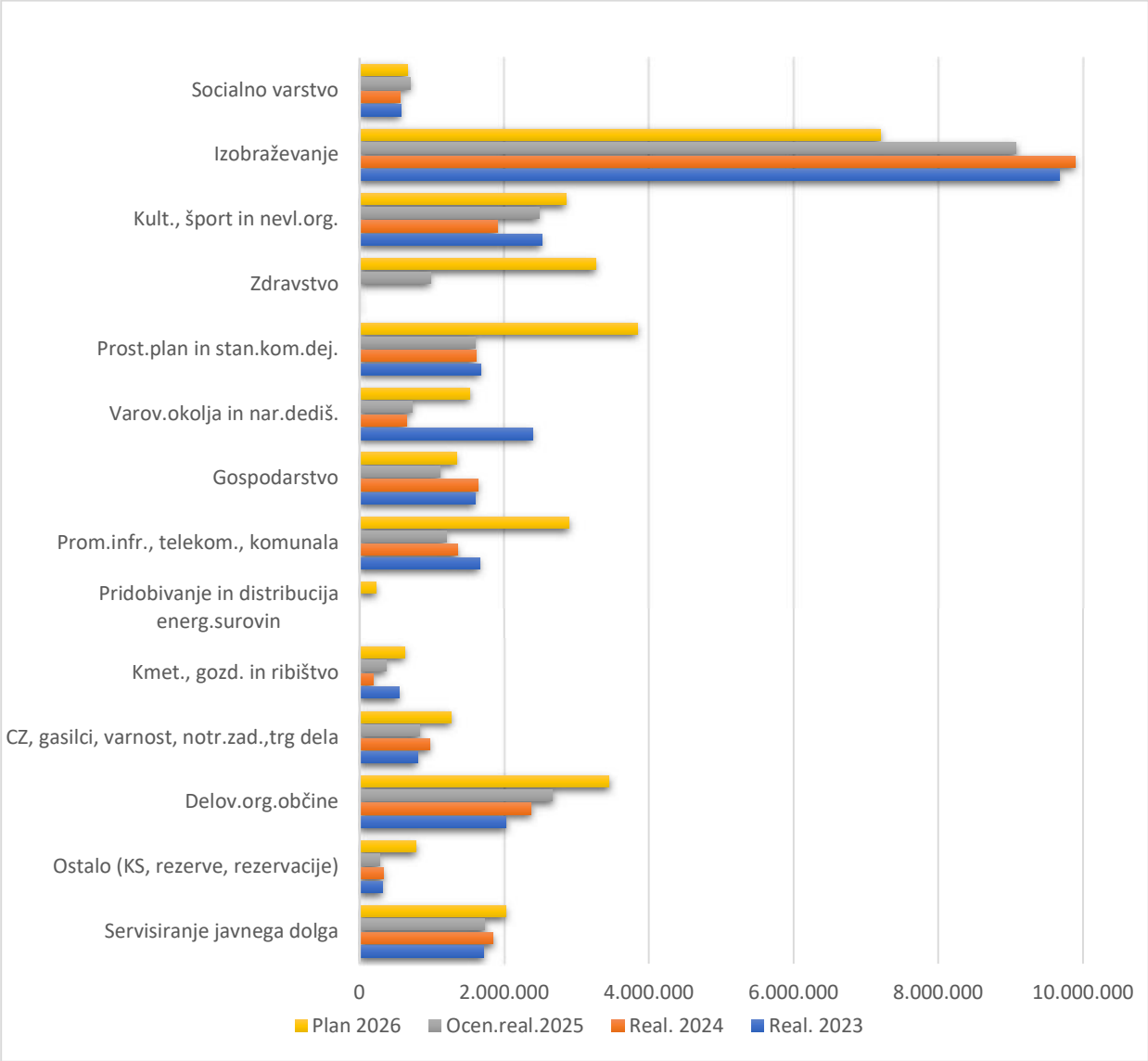

Iz grafa je razvidno, da je največ sredstev v letu 2026 namenjenih za področje izobraževanja. Največja investicija na področju šolstva (tudi v Sloveniji) v zadnji letih je bila izgradnja nadomestne OŠ Loka. V letu 2026 je potrebno izvesti še investicijo nakupa sončne elektrarne na strehi šole. Po izvedi investicije bomo pridobili še finančna sredstva od Eko sklada v višini 1,4 mio EUR.

V letu 2026 so med večjimi investicijami planirane dokončanje izgradnje urgence in laboratorija v ZD Črnomelj v višini 4 mio EUR. Povečane so tudi investicije za obnovo cest in sicer je za to namenjeno 850.000 eur. Okrog 1 mio EUR je predvidenih sredstev za izgradnjo vodovodov (Dolenja vas, Vražji kamen, krak 10 in 12 -Mavrlen in Stražnji vrh) in kanalizacije (Svibnik, del Kanižarice in del ulice Kočevje) iz Dogovora za razvoj regij. Med večjimi investicijami so planirane še dokončanje dograditve OŠ Dragatuš, sanacije mostov, stopnice na Sadež, dokončanje OPPN Pod gozdom, nakup električnega vozila za potrebe mestnega javnega prevoza in začetek obnove Spominske hiše Otona Župančiča.

V zadnjih letih se tako nadaljuje pozitiven trend rasti investicij. Občina je bila uspešna na kar nekaj razpisih za pridobitev državnih in evropskih sredstev, kar nam je omogočilo dodatna sredstva za pokrivanje investicij. Za razliko finančnih sredstev, pa bo potrebno tudi dodatno zadolževanje. V letu 2026 je primarni cilj nadaljevanje vlaganj v javno infrastrukturo in zaključitev vseh začetih investicij v zadnjih letih.

Obrazložitev pripravili:

- Danijela Nedič Orešič, direktorica OU
- Erika Popit, OU
- Predsedniki KS in Mateja Kobetič Stipanič, OU (v obrazložitvah, ki se nanašajo na finančne načrte KS)

III. NAČRT RAZVOJNIH PROGRAMOV

OBRAZLOŽITVE NAČRTOV RAZVOJNIH PROGRAMOV ZA OBDOBJE 2025-2028

07 OBRAMBA IN UKREPI OB IZREDNIH DOGODKIH

<u>0703 Varstvo pred naravnimi in drugimi nesrečami</u>
07039001 Pripravljenost sistema za zaščito, reševanje in pomoč

SKUPNO OPERATIVNO VODENJE IN UKREPANJE SIL ZAŠČITE IN REŠEVANJA ZARADI PODNEBNIH SPREMEMB IN DRUGIH NESREČ NA ČEZMEJNEM OBMOČJU V DOLINI REKE KOLPE – Interreg SLO-HR; Projekt HITRO 2

Skupni izziv programskega področja, ki ga s čezmejnim sodelovanjem v projektu rešujemo, je občutljivost programskega območja na podnebne spremembe povezane s staranjem prebivalstva v obmejnem območju ob reki Kolpi. Naraščanje števila nesreč zaradi podnebnih sprememb, povezanih z neugodnimi demografskimi kazalci na čezmejnem območju negativno vpliva na sposobnost sistema zaščite in reševanja, ki temelji predvsem na prostovoljstvu. Splošni cilj projekta je vzpostaviti učinkovit sistem zaščite in reševanja za ravnanje v primeru nesreč zaradi podnebnih sprememb in drugih nesreč na čezmejnem območju Občine Črnomelj in Grada Vrbovsko za hitro in učinkovito ukrepanje za pomoč in oskrbo ogroženega prebivalstva in zaščito premoženja ter opolnomočenje lokalnega prebivalstva za pravilno ukrepanje ob nesreči. Projekt je odobren in se izvaja v letih 2024, 2025 in 2026.

VZDRŽEVANJE ZAKLONIŠČ

Varnost je dobrina, ki ni samoumevna in trajna, zato je potrebno tudi v času relativne varnosti vlagati v sisteme, ki varnost v kritičnih razmerah dvigujejo na višjo raven.

Zaklonišča v občini Črnomelj so bila v večini zgrajena v sedemdesetih in osemdesetih letih prejšnjega stoletja. V letu 2022 so vsa zaklonišča v lasti Občine Črnomelj prejela potrdila o primernosti zaklonišča za uporabo. Ob temeljitem pregledu stanja zaklonišč se je pokazala potreba po nujnih vzdrževalnih delih na konstrukciji zaklonišč. Z vlaganjem v odpravo ugotovljenih nepravilnosti in zagotovitev sredstev za nadaljnjo redno vzdrževanje obstoječih zaklonišč, se bo življenjska doba in namembnost zaklonišč ustrezno podaljšala v prihodnost.

07039002 Delovanje sistema za zaščito, reševanje in pomoč

SREDSTVA POŽARNE TAKSE

Finančna sredstva iz naslova požarne takse so v skladu s sklepom Vlade RS namenska sredstva, ki jih občina prejme od Uprave RS za zaščito in reševanje in se lahko uporabijo izključno za sofinanciranje nakupa gasilskih vozil, ter gasilske zaščitne in reševalne opreme v gasilskih enotah. Prejeta sredstva požarne takse se bodo namenila za sofinanciranje nabave gasilskih vozil, za sofinanciranje nabave osebne in skupne zaščitne opreme za gasilce. V prihodnjih letih se prejeta sredstva načrtujejo v skladu s planom nabave, ki ga pripravi GZ Črnomelj in potrdi Odbor za razpolaganje s sredstvi požarnega sklada.
Stanje projekta: V izvajanju. Načrtuje se v skladu z razpoložljivimi sredstvi - gre za stalno nalogo.

11 KMETIJSTVO, GOZDARSTVO IN RIBIŠTVO

1102 Program reforme kmetijstva in živilstva
11029002 Razvoj in prilagajanje podeželskih območij

RAZVOJNI PROJEKTI LAS DOLENJSKE IN BELE KRAJINE (LEADER/CLLD)

Na osnovi Uredbe o delovanju lokalnih akcijskih skupin in potrditev strategij lokalnega razvoja za programsko obdobje 2027 se je za navedeno programsko obdobje v letu 2023 oblikovala Lokalna akcijska skupina Dolenjske in Bele krajine (LAS DBK). Upravljavec le te je Razvojni center Novo mesto v sodelovanju z RIC Bela krajina za območje Bele krajine. Sredstva predvidena za leto 2026 oz. za celotno programsko obdobje bodo namenjena za aktivnosti na področju razvoja podeželja, usmerjene v izvajanje pristopa CLLD in ostalih razvojnih vsebin na podeželju, ki jih izvaja RC Novo mesto in niso sofinancirana iz evropskih skladov.

IZVEDBA DRUGIH PROJEKTOV CLLD

Predlogi projektov bodo oblikovani v okviru prioritet Razvojne strategije LAS DBK in predlaganega nabora predlogov projektov za območje občine Črnomelj. Sredstva so namenjena za začetek izvajanja partnerskih projektov (za pripravo potrebne projektne dokumentacije) s katerimi predvidevamo prijaviti dodatne javne pozive upravljavca LAS DBK za odobritev sredstev sofinanciranja iz Evropskega sklada za regionalni razvoj (ESRR) za programsko obdobje 2021-2027. Po oddaji prijavnic oz. ob odobritvi projektov bomo NRP uskladili skladno s prijavo projektov. Predvideno je sofinanciranje projektov v višini do 80 % upravičenih stroškov (DDV ni upravičen strošek).

PRIPRAVA PROJEKTOV LEADER IN CLLD

Za namene priprave predlogov prej omenjenih projektov moramo za oddajo popolne vloge za pridobitev sredstev sofinanciranja iz prej omenjenih skladov zagotoviti dokument identifikacije investicijskega projekta in drugo potrebno dokumentacijo. Za pripravo dokumentacije zagotavljamo lastna sredstva. Gre za pripravljalne stroške projekta, ki se ob oddaji vloge za posamezni projekt v kolikor omogoča to javni poziv vključijo kot upravičen strošek sofinanciranja.

V letu 2026 se načrtuje začetek aktivnosti oziroma priprava projektne dokumentacije za ureditev nadaljevanja obvodne sprehajalne poti na Majerju v okolici VDC in v smeri proti tromostovju.

DODELITEV DRŽAVNIH POMOČI IZ PRORAČUNA OBČINE ČRNOMELJ:

11029001 Strukturni ukrepi v kmetijstvu in živilstvu

UKREPI ZA PRESTRUKTURIRANJE IN PRENOVO KMETIJSKE PROIZVODNJE

Pomoč za naložbe v opredmetena in neopredmetena sredstva na kmetijskih gospodarstvih v zvezi s primarno kmetijsko proizvodnjo, tehnična podpora v primarnem kmetijstvu.

11029002 Razvoj in prilagajanje podeželskih območij

UKREPI S PODROČJA RAZVOJA DOPOLNILNIH DEJAVNOSTI

Pomoč za naložbe v predelavo in trženje kmetijskih in živilskih proizvodov ter naložbe v nekmetijsko dejavnost na kmetiji, pomoč za izobraževanje in usposabljanje na področju nekmetijskih dejavnosti na kmetiji ter predelave in trženja.

11029003 Zemljiške operacije

UREJANJE KMETIJSKIH ZEMLJIŠČ – MALE AGROMELIORACIJE

Sem spadajo urejanja kmetijskih zemljišč in pašnikov. Glede na izkazan interes predlagamo uvedbo še ukrep »Pomoč za komasacijo kmetijskih zemljišč«.

11049001 Vzdrževanje in gradnja gozdnih cest

ZAGOTAVLJANJE TEHNIČNE PODPORE (tehnična podpora v gozdarstvu)

Pomoč za naložbe v gozdarske tehnologije ter predelavo, mobilizacijo in trženje gozdarskih proizvodov.

Vse prej navedene podpore se obravnavajo kot državna pomoč, ki jo občina iz sredstev proračuna dodeljuje posameznim upravičencem z letnim javnim razpisom, ki se objavi na osnovi veljavnega Pravilnika o ohranjanju in spodbujanju razvoja kmetijstva in podeželja v Občini Črnomelj, ki je bil v letu 2024 na novo pripravljen in priglašen kot državna pomoč na resornih ministrstvih (Ministrstvo za kmetijstvo, gozdarstvo in prehrano in Ministrstvo za finance). Nov pravilnik je stopil v veljavo z objavo v uradnem listu (Ur. l. RS št. 66/2024).

IZGRADNJA GOZDNE CESTE TANČEGORSKI OVINEK – RAZVAJE

Na pobudo društva lastnikov gozdov ob Kolpi in Lahinji smo v letu 2024 pristopili k pripravi projektne dokumentacije za izgradnjo gozdne ceste Tančegorski ovinek – Razvaje. V prihodnjih letih se načrtuje prijava na javni razpis Ministrstva za kmetijstvo, gozdarstvo in prehrano za sofinanciranje investicij v ureditev gozdne infrastrukture. Za izvedbo investicije je, glede na uspešnost prijave na javni razpis predvideno sofinanciranje upravičenih stroškov iz Evropskega kmetijskega sklada za razvoj podeželja in sredstev iz proračuna Republike Slovenije ter lastni delež občine.

12 PRIDOBIVANJE IN DISTRIBUCIJA ENERGETSKIH SUROVIN

1206 Urejanje področja učinkovite rabe in obnovljivih virov energije
12069001 Spodbujanje rabe obnovljivih virov energije

ODKUP SONČNE ELEKTRARNE NA OŠ LOKA

Za gradnjo OŠ Loka smo se prijavili na javni poziv Eko sklada, katerega predmet javnega poziva je bila dodelitev nepovratnih finančnih spodbud lokalnim skupnostim za sofinanciranje novih naložb v gradnjo visoko učinkovitih, skoraj ničenergijskih stavb splošnega družbenega pomena, ki uporabljajo električno energijo iz lastnih naprav za proizvodnjo električne energije iz obnovljivih virov. V skladu s tem je potrebno odkupiti sončno elektrarno, ki bo postavljena v sklopu Javno-zasebnega partnerstva za izvedbo projekta »Sončne elektrarne na površinah in objektih občine Črnomelj«, saj mora biti sončna elektrarna v občinski lasti.

13 PROMET, PROMETNA INFRASTRUKTURA IN KOMUNIKACIJE

1302 Cestni promet in infrastruktura
13029002 Investicijsko vzdrževanje in gradnja občinskih cest

UREDITEV PLOČNIKA OB RT-919/1466 ŽUNIČI-VINICA NA VINICI

Na Direkcijo RS za infrastrukturo smo 12. 2. 2020 predali recenzirano projektno dokumentacijo za obnovo ceste in ureditev pločnika od križišča pri B.S. Petrol do gostilne Pavlič v dolžini okoli 250 m. V prvi polovici leta 2023 so bile urejene vse služnosti in odkupi za samo obnovo ceste, za pločnik smo jih že pred tem zagotovili sami. Ker do leta 2024 investitor (DRSI) še ni objavil javnega razpisa za izvedbo del, smo vsa plačila za sofinanciranje pločnika in meteorne kanalizacije prenesli v leto 2025. Gradnja se je po izvedenem javnem razpisu in izbiri izvajalca s strani DRSI pričela šele oktobra 2025 zato bodo vsa plačila za sofinanciranje zapadla v leto 2026.

OBČINSKE CESTE

Na tej postavki vsako leto predvidimo sredstva za nujna investicijska vzdrževalna dela na občinskih cestah, predvsem na javnih poteh. Največkrat gre za asfaltiranja cest ali pa sanacije dotrajanih asfaltnih površin in dodatne ureditve odvodnjavanj cest ter ukrepov za varnost prometa. Na podlagi vsakoletnega sklepa Vlade RS preko Ministrstva za notranje zadeve smo predvideli 100.000 EUR sofinanciranja infrastrukture ob meji v letu 2026.

PROJEKTNA DOKUMENTACIJA ZA OBČINSKE CESTE IN PROMETNE UREDITVE NA DRŽAVNIH CESTAH

Vsako leto imamo predvidena sredstva za izdelavo projektnih dokumentacij za modernizacije in obnove občinskih cest ter prometne ureditve v naseljih ob državnih cestah. V letu 2026 so predvidena sredstva za dokončanje izgradnje gospodarske javne infrastrukture v ZN Drage II., podobno v ZN Pod gozdom, rekonstrukcijo Grajske ceste, prometno ureditev naselja Dobliče in avtobusno postajališče Grič, počivališče pod Starim trgom ob Kolpi, prometno ureditev v Kanižarici- od uvoza v PC TRIS do konca romskega naselja, prometno ureditev naselja Griblje in tudi za nove projekte, kot so npr. prometna ureditev v starem mestnem jedru Črnomlja ter preprojektiranje prometne ureditve na območju Vinice.

Izvedbe obnov občinskih cest oziroma prometnih ureditev bomo zajeli v NRP po tem, ko bo za posamezno investicijo izdelana projektna dokumentacija in dokument identifikacije investicijskega projekta - DIIP.

UREDITEV IN OBNOVA STOPNIC MED KOLODVORSKO ULICO IN ULICO SADEŽ

V letu 2025 smo pripravili projektno dokumentacijo s potrebnimi popisi del za obnovo in ureditev dotrajanega stopnišča med Kolodvorsko cesto in Ulico sadež. Izvedba obnove je predvidena v letu 2026.

DOKONČANJE GJI OPPN POD GOZDOM – 1. FAZA

V letu 2025 je bila pripravljena potrebna dokumentacija za pridobitev gradbenega dovoljena za izvedbo manjkajoče infrastrukture na območju OPPN Pod gozdom Črnomelj – Sončna pot. Pridobitev gradbenega dovoljenja s strani UE Črnomelj se pričakuje v začetku leta 2026. V pripravi je PZI projektna dokumentacija s potrebnimi popisi del. Izvedba se predvideva v dveh fazah. V letu 2026 je predvidena izvedba 1. faze v dolžini 160 metrov (pločnik + robniki z

asfaltiranjem, meteorna kanalizacija, vodovod, cestna razsvetljava). V letu 2027 pa se predvideva nadaljevanje izvedbe infrastrukture druge faze , ki je dolžine 62 metrov.

13029003 Urejanje cestnega prometa

UREDITEV POKRITIH ČAKALNIC NA AVTOBUSNIH POSTAJALIŠČIH

V letu 2026 so predvidne tri nove steklene nadstrešnice (Črnomelj) in postopno opremljanje obstoječih postajališč po občini s tablami-vozni red in ime postajališča. Po izkazanih potrebah v krajevnih skupnostih se lahko postavi tudi kakšna lesena avtobusna hišica, pod pogojem da bo krajevna skupnost zagotovila pripravljen plato za postavitev.

IZVEDBA ULIČNEGA OZNAČEVANJA

V letu 2026 bomo po potrebi izvajali vzdrževanje obstoječega uličnega sistema. Prav tako bomo v letu 2026 nadaljevali z označevanjem uličnega sistema, po predlogih posamezne krajevne skupnosti, vendar se označevanje z uličnim sistemom izvaja le ob državnih cestah. Za izvedbo projekta so predvidena lastna proračunska sredstva.

TURISTIČNA IN DRUGA OBVESTILNA SIGNALIZACIJA – ELABORAT

Elaborati oz. po novem načrti za postavitev turistične in druge obvestilne signalizacije (TOS) so predpogoj za pridobitev soglasij za izvedbo postavitve TOS-a. V letu 2026 so predvidena minimalna proračunska sredstva za morebitne potrebne dopolnitve sistema turistične in druge obvestilne signalizacije po občini. Za izvedbo postavitve TOS so predvidena lastna proračunska sredstva.

REGIONALNA KOLESARSKA POVEZAVA LIVAR ČRNOMELJ – TRIS KANIŽARICA

Ker smo iz kohezijskega projekta Regionalna kolesarska povezava Črnomelj – Kanižarica izločili kolesarski stezi ob lokalni cesti Ul. heroja Stariha (Od Polycom do LIVAR) in od centra Kanižarice do odcepa za PC TRIS Kanižarica, smo za to odprli novo postavko v proračunu. Potrebno je dokončati odkupe zemljišč ter poiskati primeren razpis. V proračun za leto 2026 smo dali samo strošek preprojektiranja in del odkupov zemljišč v smeri proti LIVAR d.d., ostalo bo potrebno zagotoviti v naslednjih letih.

SANACIJA JAVNE POTI V ROMSKEM NASELJU DRENOVEC

Kot v letu 2025 smo se nameravali tudi v l. 2026 prijaviti na razpis za sofinanciranje projektov osnovne komunalne infrastrukture v romskih naseljih, tokrat s sanacijo JP 555441 v RN Drenovec (zaselek proti Perudini, h. št. 22, 23, 14 in 26). Žal pa razpis, ki je bil objavljen v decembru 2025 favorizira gradnje vodovodov in kanalizacij, poleg tega bi bila upravičena samo obnova JP na območju zaselka v dolžini 125 m, kjer pa je cesta v dobrem stanju. Izvedba v l. 2026 ni predvidena.

NAKUP ELEKTRIČNEGA VOZILA ZA POTREBE PREVOZOV PO ČRNOMLJU

V letu 2026 imamo v planu nabaviti električni kombi za potrebe razvozov po mestu Črnomelj in bližnji okolici. Projekt nabave kombija bomo prijavili na javni poziv Borzen-a, kjer lahko pridobimo do 80% upravičenih stroškov nabavne vrednosti novega vozila.

13029004 Cestna razsvetljava

POSODOBITEV JR V OBČINI

V oktobru 2016 je bila podpisana koncesijska pogodba za posodobitev, upravljanje in vzdrževanje javne razsvetljave in svetlobne prometne signalizacije v celotni občini. Koncesionar je že izvedel zamenjavo vseh neustreznih svetilk, skladno z uredbo o mejnih vrednostih svetlobnega onesnaževanja. Iz dela prihrankov za električno energijo javne razsvetljave se bo v naslednjih dvanajstih letih poplačal vložek koncesionarja v posodobitev, del prihrankov pa ostane občini. Po obračunu v letu 2025, ki še sledi, predvidevamo da bo potrebno v letu 2026 zagotoviti približno 70.000 EUR za poplačilo vložka koncesionarja.

UREDITEV JAVNE RAZSVETLJAVE V OBČINI

V naslednjih letih na tej postavki predvidevamo stroške za izgradnje samostojnih javnih razsvetljav v stanovanjskih ulicah in drugih naseljih v občini. Vrstni red oziroma realizacija investicij je odvisna od pridobljenih služnosti oz. urejenega lastništva in od pripravljenosti sofinanciranja krajanov oz. krajevne skupnosti na posameznem območju. Prav tako se bodo urejale javne razsvetljave tam kjer bodo del celovite obnove ceste in so zajete že v teh projektih.

14 GOSPODARSTVO

<u>1402 Pospeševanje in podpora gospodarski dejavnosti</u>
14029001 Spodbujanje razvoja malega gospodarstva

POSPEŠEVANJE PODJETNIŠTVA

Navedena podpora sodi pod državno pomoč, ki jo občina iz sredstev proračuna dodeljuje posameznim upravičencem na osnovi vsakoletnega javnega razpisa in sprejetega Pravilnika o dodeljevanju finančnih sredstev iz občinskega proračuna za pospeševanje razvoja gospodarstva v Občini Črnomelj (Uradni list RS, št. 89/2024) ter na osnovi odobrene priglasitve državne pomoči s strani Ministrstva za finance (mnenje o skladnosti št. 441-0213/2024/ z dne, 7. 11. 2024), katerega shema je veljavna za obdobje do 31. 12. 2030. Sredstva se razpisujejo za naslednje ukrepe: naložbe v nove tehnologije v obliki subvencioniranja obrestne mere za najete namenske kredite, sofinanciranje najemnin poslovnih prostorov na območju občine Črnomelj, ki so zunaj območij poslovnih con, sofinanciranje stroškov investicij in razpisne dokumentacije ter sofinanciranje stroškov samozaposlovanja.

OBNOVA INFRASTRUKTURE V POSLOVNIH CONAH

Za prenovo infrastrukture v poslovnih conah poskušamo pridobiti sredstva sofinanciranja iz različnih skladov Evropske unije. Določeni stroški prenov niso priznani ali pa potrebne prenove ne ustrezajo pogojem razpisa. Za te ureditve infrastrukture v poslovnih conah so zaradi navedenega predvidena lastna proračunska sredstva.

<u>1403 Promocija Slovenije, razvoj turizma in gostinstva</u>
140239002 Spodbujanje razvoja turizma in gostinstva

TRAJNOSTNA MOBILNOST – ŠIRITEV MREŽE KOLESARSKIH POSTAJ

Skupaj še s posameznimi drugimi občinami po Sloveniji smo zainteresirani za širitev mreže kolesarskih postaj, ki so že vključena v sistem za avtomatizirano izposojo javnih/mestnih

koles (ang. Bike Sharing). Pričakujemo, da bo Ministrstvo za gospodarstvo, turizem in šport glede na napoved objavilo javni razpis za dodelitev namenskih sredstev za trajnostno mobilnost. V tem primeru se bomo občine povezale v konzorcij in oddale skupno prijavo na javni razpis za pridobite sredstev sofinanciranj. V letu 2026 imamo predvidena sredstva za eno postajo in v naslednjem letu še za drugo postajo. Predvideno povračilo sredstev sofinanciranja (80 % upravičenih stroškov, DDV ni upravičen strošek) pričakujemo v letu 2027.

UREDITEV PRIREDITVENEGA PROSTORA V JURJEVANJSKI DRAGI

Občina Črnomelj je v letu 2022 pridobila gradbeno dovoljenje za urejanje prireditvenega prostora Jurjevanjske drage. Izdelana je tudi PZI projektna dokumentacija za I. fazo izvedbe projekta s potrebnimi popisi del za izvedbo. Dela imamo namen izvajati v več fazah in bodo v veliki meri odvisna od pridobljenih sofinancerskih sredstev na podlagi javnih razpisov v naslednjih letih. V letu 2025 se je uredila izravnava terena, delno odvodnjavanje in zatravitev terena. V letu 2026 je predvidena še izdelava PZI/DGD dokumentacije za glavni odrski objekt in prenovo kanalizacije, ki poteka po robu Jurjevanjske drage.

UREDITVE OB REKI LAHINJI IN DOBLIČICI V MESTNEM JEDRU – VSTOPNO IZSTOPNA MESTA

Za potrebe izvajanja Odloka o ureditvi plovnega režima na reki Dobličici in Lahinji na območju mesta Črnomelj je odlok že sprejet. Za izvajanje odloka je potrebno predhodno urediti posamezne lokacije kot vstopno izstopna mesta za plovbo. V letu 2024/2025 je bila izdelana potrebna projektna dokumentacija - dokumentacija za pridobitev projektnih pogojev (DPP) oz. pridobitev potrebnih soglasij, dovoljenj in ureditev služnostnih pravic ter projekt za izvedbo (PZI), na osnovi katerega smo v letu 2025 pristopili k ureditvi ene od petih lokacij vstopno izstopnih mest. Ureditev preostalih štiri lokacij je predvidena v letu 2026. V letu 2026 se izvedejo arheološka dela oz. raziskave (na omenjenih preostalih 4-ih mestih), le te se bodo izvedle sočasno z urejanjem vstopno izstopnih mest, ki so predvidena v projektu Zeleni KM.

ZELENI KM

LEADER

Lokalni razvoj, ki ga vodi skupnost

Projekt Vstopno-izstopna mesta v Črnomlju oz. Zeleni KM je bil uspešno prijavljen na 1. javni poziv za izbor projektov za uresničevanje ciljev in ukrepov Strategije lokalnega razvoja za Lokalno akcijsko skupino Dolenjska in Bela krajina v programskem obdobju 2021–2027, ki se bodo sofinancirali iz sredstev Evropskega kmetijskega sklada za razvoj podeželja v okviru glavnega ukrepa Vlaganja v manjšo infrastrukturo in storitve/dejavnosti za krepitev kakovosti življenja prebivalcev na območju LAS. Projekt se bo izvajal v času med julijem 2025 in septembrom 2027. Skozi projekt se bodo uredila 4 vstopno-izstopna mesta (Tromostovje, pri Zakladnici, pri Mullerju in Fabjanova pristava) za interpretacijo naravne in kulturne dediščine z naravi prijaznimi ureditvami ter prispeval k razvoju zelenega in trajnostnega turizma. Omogočal bo novo doživetje dediščine iz vodne gladine ter izboljšal kakovost življenja lokalnega prebivalstva. S čistilnimi akcijami in izobraževanji bodo vključene ciljne skupine, ki bodo pomagale pri ohranjanju ogroženih vrst in njihovih habitatov. V letu 2026 in 2027 se bodo

uredila 4 vstopno izstopna mesta, izvedla čistilna akcija, novinarska konferenca in promocija projekta.

15 VAROVANJE OKOLJA IN NARAVNE DEDIŠČINE

<u>1502 Zmanjševanje onesnaženja, kontrola in nadzor</u>
15029001 Zbiranje in ravnanje z odpadki

UREDITEV EKO OTOKOV, NABAVA POSOD ZA BIO ODPADKE

Iz dela sredstev omrežnin oziroma najemnin za infrastrukturo na področju ravnanja z odpadki, predvidevamo v naslednjih letih poleg najnujnejših popravil na PCRO Vranoviči, še ureditve EKO otokov. Za naslednja leta je potrebno načrtovati zamenjavo stiskalnice za odpadke na PCRO Vranoviči.

CeRO DBK – MBO Dolenjske in Bele krajine

V projektu CeROD – MBO je zajeto predvideno investiranje v manjši objekt MBO samo za Dolenjsko in Belo krajino. Podpisan je bil dogovor o sodelovanju med desetimi občinami pri izgradnji MBO, predvideni stroški so 6.963.031 EUR, od tega na našo občino odpade 16,087 % kar znese 1.120.143 EUR. Ker se predvideva, da bo potrebnih lastnih sredstev občin za 963.031 EUR (ostalo je kredit izvajalca javne službe), je delež naše občine za izgradnjo MBO zmanjšan na 196.755 EUR. Za dokončno poplačilo projekta je v letu 2026 predvideno še 66.528 EUR.

15029002 Ravnanje z odpadno vodo

REKONSTRUKCIJE KANALIZACIJSKEGA OMREŽJA

Med investicije smo vključili tudi rekonstrukcije kanalizacijskih omrežij, ki se bodo iz zbranih sredstev omrežnin za odvodnjavanje in čiščenje, izvajale v naslednjih letih, predvsem na območju mesta, kjer je kanalizacijsko omrežje najstarejše in že dotrajano.

KANALIZACIJA KANIŽARICA (BLATNIK, KOČEVJE – VRLINIČ)

V Kanižarici in deloma Ulici Kočevje je potrebno še dograditi kanalizacijo, za kar se projektira manjkajoče kanale v dolžini 1.090 m. Za projektiranje je potrebno v letu 2026 zagotoviti še 35.000 EUR. Ker je območje Kanižarice kakor tudi naselje Svibnik po 1. 1. 2020 priključeno k aglomeraciji oz. kanalizacijskemu sistemu Črnomelj, je na podlagi povabila za Dogovor za razvoj regij možno sofinanciranje tega projekta iz sredstev Kohezijskega sklada EU in proračuna RS. Izvedba projekta je zato na novi postavki »Dograditev kanalizacije v AGLO Črnomelj«. V letu 2026 se planirajo samo sredstva za projektiranje in za račune, ki niso zapadli v l. 2025.

KANALIZACIJA IN ČN DOBLIČE – 1. DEL

Ker smo si obetali uspešno prijavo na objavljen javni razpis v januarju 2022 za sofinanciranje manjših kanalizacijskih sistemov v okviru Načrta za okrevanje in odpornost, smo za leta 2022 - 2024 v NRP vnesli nov projekt z imenom »Kanalizacija in čistilna naprava Dobliče – 1. del«. V okviru tega projekta se naj bi zgradilo 4,6 km kanalizacij, črpališči in ČN za 2 x 300 PE, kar je po podražitvah in izdelani projektni dokumentaciji za izvedbo (PZI) ter dopolnitvi investicijskega programa v juliju 23 ocenjeno na 3.371.834 EUR. Gradbeno dovoljenje je bilo pridobljeno decembra 2021. Pričakujemo sofinanciranje projekta v višini 60 % upravičenih stroškov, vendar največ 1.000.000 EUR. Vloga, ki smo jo zaradi sprememb in podražitev oddali

na novo 1. 9. 2022 je bila vsebinsko pregledana in konec julija 2023 in januarja 2024 dopolnjena. Odločitev o podpori smo prejeli šele 12. 9. 2024! Ob pripravi proračuna za l. 2025 smo naleteli na težavo pri zagotovitvi lastnih sredstev, ker je bilo možno dobiti samo do 1 MIO EUR sofinanciranja, projekt pa je ocenjen na 3.395.898 EUR, izvedba pa mora biti zaključena v l. 2025, kar predstavlja tudi veliko časovno omejitev pri dejanski realizaciji projekta. Za projekt moramo najti boljši vir sofinanciranja, zato smo ga prestavili v naslednja leta.

KANALIZACIJA LOKVE

Po novi uredbi o odvajanju in čiščenju odpadne komunalne in padavinske vode je Vlada RS v septembru 2020 sprejela še nov operativni program, po katerem so se obveznosti po izgradnji javnih kanalizacij in ČN zmanjšale in roki podaljšali v leto 2022 oz. 2023 (za 6 let). Projektiranje kanalizacije in ČN Lokve bomo oddali kasneje, ker je prej potrebno zaključiti kanalizacijski sistem Vinica in zgraditi kanalizacijo na vodovarstvenem območju izvira Dobličica. Septembra 2025 je bila izdelana primerjalna študija variant izvedbe odvajanja in čiščenja odpadnih voda iz območja aglomeracije 5810 – RN Lokve in 5809 – Brezov gaj. Kot najugodnejša je izbrana varianta 2, ki je ocenjena na 1,7 mio EUR, po kateri se komunalne odpadne vode iz obeh aglomeracij prečrpavajo v kanalizacijski sistem Črnomelj. Najprej se v l. 2026 izdela projekta dokumentacija za kanalizacijo v RN Lokve, ker je za njeno izgradnjo možno pridobiti sofinancerska sredstva.

KANALIZACIJA VINICA – 2. DEL

Na kanalizacijskem sistemu Vinica je potrebno novelirati projektno in investicijsko dokumentacijo še za kanalizacijo za naselje Sečje selo. Kanalizacijo v Vinici smo dokončali v letu 2023, v Ogulinu jo gradimo od oktobra 2025 do spomladi 2026, za Sečje selo pa je v tem letu oddana obnova projektne dokumentacije. Izvedbo zadnjega dela kanalizacije na sistemu Vinica predvidevamo v letih 2026 in 2027, pri čemer upoštevamo, da se bo ponovno zagotovil vir za sofinanciranje manjših sistemov (pod 2.000 PE), kot je bil v prejšnjih letih npr. Evropski sklad za regionalni razvoj - ESRR.

KANALIZACIJA V DELU RN DRENOVEC – POD R1-218

Za priključevanje na v letu 2019 zgrajeno kanalizacijo smo predvideli projekt kanalizacije s črpališčem in tlačnim vodom, za kar bo potrebno izdelati projektno dokumentacijo in pridobiti gradbeno dovoljenje, še pred tem pa pridobiti služnosti. V kolikor bo možno pridobiti služnosti, se bo projekt izvedel v naslednjih letih.

DOGRADITEV KANALIZACIJE V AGLOMERACIJI ČRNOMELJ

Zaradi možnosti sofinanciranja projektov za odvajanje in čiščenje odpadnih voda iz aglomeracij nad 2.000 prebivalcev oz. populacijskih enot – PE, smo na RC Novo mesto že prijavili projekt, s katerim bi v delu Ul. Kočevje, delu Kanižarice in Blatnika (ki se drži Kanižarice) ter naselja Svibnik zgradili fekalno kanalizacijo, s katero bi vsaj 98 % PE v novi aglomeraciji 5838 Črnomelj 2019 priključili na CČN Črnomelj in ČN Kanižarica. Gradbena dovoljenja smo pridobili v letu 2025, izvedba pa je predvidena v letih 2027 do 2029. Projekt je po investicijskem programu ocenjen na 2.327.788 EUR, od tega bo možno pridobiti sofinanciranje okoli 65 %.

15029003 Izboljšanje stanja okolja

OHRANJANJE PODTALNICE IN VODNIH VIROV-OHR.ČRNEGA MOČERILA

Predvideno je nadaljevanje manjših aktivnosti za ohranjanje podtalnice in vodnih virov v ožjem in širšem vplivnem območju življenjskega prostora črne človeške ribice. Aktivnosti bodo usmerjene predvsem v povezavi z rezultati raziskovalnega projekta »Raziskave za opredelitev in preprečevanje obremenjevanja vodozbirnega zaledja Jelševniščice in Otovca, s posebnim ozirom na habitat črne človeške ribice (HaČloRi)«. Vodilni partner projekta je ZRC SAZU. Projekt se izvaja v sodelovanju še z drugimi partnerji: Biotehniška fakulteta in Geološki zavod Slovenije. Sredstva za izvajanje projekta zagotavlja Ministrstvo za kmetijstvo, gozdarstvo in prehrano in Ministrstvo za okolje, podnebje in energijo.

BARJA IN MOKROTNI TRAVNIKI

Skupaj z RIC Bela krajina, OE Krajinski park Radensko polje, Občino Grosuplje in Zavodom RS za varstvo narave, smo bili uspešni na skupnem projektu PUN – Program upravljanja NATURA območij. Na območju občine Črnomelj pripravljamo vsebine za zaščito mokrotnih travnikov na območju KP Lahinja. Za trajno zagotavljanje zaščite le teh je predviden tudi nakup manjvrednih kmetijskih zemljišč (mokrišča v zaraščanju), ki jih bo občina v nadaljevanju prenesla v upravljanje RIC-u Bela krajina, upravljavcu KP Lahinja. Predvidena sredstva za nakup kmetijskih zemljišč znašajo 101.550 EUR, od tega v letu 2026 v višini 30.465 EUR. V projektu, ki bo sicer trajal do konca leta 2029, smo predvideli sredstva za nakup zemljišč do konca leta 2028.

16 PROSTORSKO PLANIRANJE IN STANOVANJSKO KOMUNALNA DEJAVNOST

1602 Prostorsko in podeželsko planiranje in administracija
16029003 Prostorsko načrtovanje

IZVEDBENI PROSTORSKI AKTI

Planirana so sredstva za izdelavo pogodbene komasacije v OPPN Kočevje ter sprememb in dopolnitev občinskih podrobnih prostorskih načrtov (OPPN) ter stroški izdelave strokovnih podlag in drugih prostorskih ureditev.

STRATEŠKI PROSTORSKI AKTI

Predviden je začetek sprememb in dopolnitev občinskega prostorskega načrta ter izdelava strokovnih in drugih podlag za potrebe strateškega načrtovanja prostora.

EVIDENCE STAVBNIH ZEMLJIŠČ IN RAZVOJNE STOPNJE NEPOZIDANIH STAVBNIH ZEMLJIŠČ

REPUBLIKA SLOVENIJA
MINISTRSTVO ZA NARAVNE VIRE IN PROSTOR

V izvedbi je Evidenca stavbnih zemljišč in razvojne stopnje nepozidanih stavbnih zemljišč. Uspešno smo se prijavili na javni poziv Ministrstva za naravne vire in prostor za dodelitev sredstev za zagotovitev podatkov evidence stavbnih zemljišč, ki se izvaja v okviru projekta Zeleni slovenski lokacijski okvir -SLO4D. Namen projekta je občinam zagotoviti strokovno in finančno pomoč pri zagotavljanju podatkov evidence stavbnih zemljišč. Evidenca stavbnih

zemljišč in razvojne stopnje nepozidanih stavbnih zemljišč se določa in vzpostavlja skladno z ZUreP-3 kot temeljna evidenca informacij o stavbnih zemljiščih.

NAKUP URBANE OPREME

Občina Črnomelj v letu 2026 načrtuje nabavo klopi, košev za odpadke, košev za pasje iztrebke, cvetličnih korit, stojal za kolesa in druge urbane opreme, po potrebi, ki se pokaže na terenu.

1603 Komunalna dejavnost
16039001 Oskrba z vodo

DOGRADITEV VODOVODOV V OBČINI ČRNOMELJ

Za namen prijave na javni razpis za sofinanciranje manjših vodovodnih sistemov po Načrtu za okrevanje in odpornost (NOO), ki je bil objavljen v januarju 2022, smo v en projekt združili dograditve vodovodov, za katere smo do konca leta 2021 pridobili gradbena dovoljenja. Gre za krak 4 vodovoda na Mavrlenu, vodovod od Knežine do Črešnjevca pri Dragatušu ter vodovod za naselji Špeharji in Hrib. Izvedbo teh vodovodov v dolžini 5 km smo predvidevali že v letih 2022, 2023 in 2024. Zaradi spremenjenih pogojev razpisa, ki so bili objavljeni aprila 2022, za ta projekt sredstev iz NOO ni bilo mogoče pridobiti. Projekt je na čakanju, v kolikor se bi lahko pridobilo sofinancerska sredstva, ga bomo aktivirali v naslednjih letih. Ker za ta projekt ni možno pridobiti sredstev, smo ga zaustavili in namesto njega prijavljamo na DRR projekt »Zmanjšanje vodnih izgub na VS Črnomelj«.

ZMANJŠANJE VODNIH IZGUB NA VS ČRNOMELJ

Zaradi možnosti sofinanciranja projektov za zmanjšanje vodnih izgub (poleg so lahko vključene tudi rekonstrukcije obstoječih vodovodov in gradnje novih) na vodovodnih sistemih nad 10.000 prebivalcev, smo že prijavili projekt, s katerim bi poleg zmanjšanja vodnih izgub na vodovodnem sistemu Črnomelj obnovili še vodovod ESOL – Vražji kamen in Vojna vas – Dolenja vas ter dogradili dva kraka vodovodov na Mavrlenu. V projekt smo dodali vodovod Knežina – Črešnjevec pri Dragatušu, s čimer bi dokončali oskrbo s pitno vodo v KS Dragatuš. Potrebno je pridobiti gradbena dovoljenja (pridobljeni sta za vodovoda krak 10 in 12 na območju Mavrlen – Stražnji Vrh in za obnovo vodovoda Vojna vas – Dolenja vas – Žagarci), izvedba pa je predvidena v letih 2026 do 2028. Projekt je ocenjen na 2.280.291 EUR, od tega bo možno pridobiti sofinanciranje okoli 67 %.

REKONSTRUKCIJE VODOVODNEGA OMREŽJA

V letu 2025 smo zgradili dva kraka vodovoda v klancu Bezgovec pod Stražnjim Vrhom, zamenjali so tudi nekaj 10 m salonitnih cevi na vodovodu Kolodvorska c. – Ul. Sadež. Zaradi veliko defektov je zamenjan vodovod od Velikega Nerajca do Malega Nerajca, pri OŠ Vinica, pri DSO, v delu Ul. Marjana Kozine, v Gornjem Suhorju, pri GD Tanča gora, v Obrhu pri Dragatušu in v Podklancu. V letu 2026 nameravamo nadaljevati s preostalimi obnovami, pri katerih upoštevamo prioriteto JP Komunala d.o.o., ki kot vzdrževalec vodovodnega sistema najbolje pozna okvare in izgube. V kolikor se bo obnova asfalta na R1-218/1212 nadaljevala (na Belokranjski c)., bomo zamenjali ves salonitni vodovod ob tej cesti (Ul. Sadež – Zadružna c.).

VODOVODI V OBČINI ČRNOMELJ

Na tej postavki je predvideno plačilo nujnih storitev projektiranja ali npr. arheoloških storitev, da se obnova ali novogradnja vodovoda sploh lahko izvede.

16039002 Urejanje pokopališč in pogrebna dejavnost

INVESTICIJSKO VZDRŽEVANJE POKOPALIŠČ

Občina Črnomelj planira v letu 2026 obnoviti servisno pot na pokopališče Vojna vas, v sklopu katere se uredi tudi parkirno mesto za invalide in potopni stebriček za zaporo. Prav tako pa je nujna ureditev glavnih poti med grobovi na pokopališču Vojna vas in vzdrževalna dela na sami vežici. Za izvedbo naštetih del so predvidena lastna proračunska sredstva.

1605 Spodbujanje stanovanjske gradnje
16059003 drugi programi na stanovanjskem področju

PODPORA MLADIM DRUŽINAM PRI REŠEVANJU STANOVANJSKEGA PROBLEMA

Sredstva so predvidena kot pomoč mladim pri reševanju prvega stanovanjskega problema in sicer z nakupom zemljišča in gradnjo novega stanovanjskega objekta, nakupom stanovanja ali prenovo starega stanovanjskega objekta na območju občine. S tem namenom želi občina vzpodbuditi mlade občane, da si svoje nadaljnje življenje uredijo na območju občine Črnomelj.

17 ZDRAVSTVENO VARSTVO

1702 Primarno zdravstvo

LABORATORIJ IN URGENCA ZD ČRNOMELJ

Severni prizidek k ZD Črnomelj bo zgrajen po vzoru obstoječega objekta v smeri proti sosednjemu trgovskemu objektu. Objekt bo zgrajen v treh etažah. V pritličju bodo prostori namenjeni urgenci (SUC), v drugem nadstropju bodo prostori namenjeni laboratorijski dejavnosti, tretja etaža pa bo v celoti namenjena zobozdravstveni dejavnosti, ki se bo preselila iz obstoječega zdravstvenega doma, da bo strnjena na enem mestu. Vzporedno se bo na spodnjem delu ZD uredila tudi komunalna cestna in parkirna infrastruktura za potrebe SUC in zdravstvenega doma. Gradnja investicije je že v izvajanju in se pričakuje, da bodo v večini vsa groba in večja GOI dela zaključena do konca leta. V začetku leta bo potrebno dokončati še fina dela v notranjosti stavbe in urediti zunanjo ureditev okrog zdravstvena doma, ki je bila predvidena v okviru obstoječe investicije. Za nabavo pohištvene in medicinske opreme za potrebe SUC bo potrebno še izpeljati javno naročilo za izbor dobavitelja opreme. Severni prizidek k ZD Črnomelj bo v večini sofinanciran s strani države in EU sredstev zaradi reorganizacije primarne mreže zdravstvene dejavnosti, in sicer iz sredstev za nove Satelitske urgentne centre ter iz sredstev za sofinanciranje investicij na primarni ravni zdravstvene

dejavnosti. Investicija bo poleg sredstev RS in EU sofinancirana še iz Eko sklada, Zdravstvenega doma Črnomelj ter proračuna Občine Črnomelj in Semič.

NAKUP VOZILA URGENTNEGA ZDRAVNIKA ZA POTREBE ZD ČRNOMELJ

Financira Evropska unija NextGenerationEU

V marcu 2025 smo se prijavili na Javni razpis za sofinanciranje nakupa vozil urgentnega zdravnika na primarni ravni zdravstvenega varstva v Republiki Sloveniji za leti 2025 in 2026 in bili na razpisu uspešni. Namen investicije je nakup novega vozila za urgentnega zdravnika v Zdravstvenem domu Črnomelj. S tem se bo izboljšala kakovost ter učinkovitost nujne medicinske pomoči v regiji. Ključni cilji te investicije so izboljšanje odzivnosti in dostopnosti NMP saj bo novo vozilo omogočalo hitrejši prihod zdravstvenega osebja na kraj dogodka, kar je ključno za pravočasno obravnavo nujnih primerov in lahko bistveno vpliva na izid zdravljenja. S tem se bo vozni park posodobil in postal zanesljivejši. Izboljšala pa se bo tudi varnost in delovni pogoji, saj bo novo vozilo opremljeno z naprednimi varnostnimi sistemi in ergonomsko zasnovo, kar bo povečalo varnost osebja ter izboljšalo delovne pogoje za izvajalce NMP. Trenutno je v teku javno naročilo za izbor dobavitelja vozila. Vozilo bo nabavljeno v prvi polovici leta 2026.

18 KULTURA, ŠPORT IN NEVLADNE ORGANIZACIJE

<u>1802 Ohranjanje kulturne dediščine</u>
18029001 Nepremična kulturna dediščina

OBNOVA ČRNOMALJSKEGA GRADU

Grad Črnomelj že vrsto let predstavlja pomembno kulturno infrastrukturo in osrednje prizorišče raznovrstnih kulturnih programov. V dosedanjih fazah obnove so bile izvedene ključne investicijske aktivnosti, ki prispevajo k ohranjanju objekta ter k vzpostavitvi ustreznih pogojev za njegovo nadaljnjo uporabo.

V letu 2026 je predvideno izvajanje manjših investicijsko-vzdrževalnih del v notranjosti objekta ter na zunanjem delu gradu. Načrtovana je tudi obnova fasade na severovzhodnem stolpu, s čimer se bo dodatno izboljšala funkcionalnost, varnost ter estetska podoba celotnega grajskega kompleksa.

OBNOVA STONIČEVEGA GRADU - 1 FAZA

Za potrebe obnove Stoničevega gradu je bila izdelana projektna dokumentacija za obnovo stropa v 1. nadstropju in zamenjavo celotnega podstrešja ter strehe. V letu 2023 so bili narejeni tudi arhitekturni posnetek strešne konstrukcije, statika obstoječega gradu, v notranjosti objekta pa so bila zaključena restavratorska dela. V letu 2026 so v proračunu predvidena minimalna sredstva za morebitni javni razpis za kulturno dediščino.

OBNOVA ČRNOMALJSKEGA GRADU – BRANILCI KRONE IN MEJA

REPUBLIKA SLOVENIJA MINISTRSTVO ZA KULTURO

Financira Evropska unija NextGenerationEU

V sklopu oživitve starega mestnega jedra je namen projekta celostna prenova in oživitev pritličnih prostorov gradu Črnomelj, razviti tri privlačne turistične produkte ter implementirati

sodobne informacijsko-komunikacijske tehnologije, s čimer želimo oblikovati sodobno okolje za izvajanje prenovljene turistične ponudbe. V sklopu tega projekta se bo izboljšala tudi javna dostopnost kulturnega spomenika in prireditvenega prostora, ki predstavlja enega izmed najpomembnejših objektov kulturne dediščine v Beli krajini.

Investicija je sofinancirana s strani Ministrstva za kulturo v okviru Načrta za okrevanje in odpornost, razvojno področje: Pametna, trajnostna in vključujoča rast, komponenta 4: Trajnostni razvoj slovenskega turizma, vključno s kulturno dediščino, Reforma: Krepitev trajnostnega razvoja turizma, investicija D. Trajnostna obnova in oživljanje kulturne dediščine ter vključevanje kulturnih doživetij v slovenski turizem (C3.K11.ID). Razliko v sredstvih zagotavlja občina. "Financira Evropska unija – NextGenerationEU". Projekt je bil vsebinsko zaključen v letu 2025. V proračunu za leto 2026 so predvidena sredstva za poravnavo obveznosti, ki izhajajo iz izvedenih del.

1803 Programi v kulturi
18039001 Knjižničarstvo in založništvo

NABAVA OPREME ZA KNJIŽNICO

Občina Črnomelj bo nabavila nujno potrebno opremo izkazano s strani Knjižnice Črnomelj.

INVESTICIJSKO VZDRŽEVANJE KNJIŽNICE ČRNOMELJ

Sredstva iz te postavke bodo namenjena za investicijsko vzdrževanje knjižnice.

SANACIJA STAVBE BIVŠEGA DIJAŠKEGA DOMA

V letu 2026 so na postavki predvidena zgolj sredstva za izdelavo morebitnih drugih storitev in dokumentacije, ki bi jo bilo še potrebno urediti.

SANACIJA STAVBE BIVŠEGA DIJAŠKEGA DOMA – 2. FAZA ZA POTREBE OŠ MŠN

Načrtujemo nadaljevanje prenove Dijaškega doma za potrebe OŠ Milke Šobar – Nataše. Objekt je delno statično saniran in urejeno je prvo nadstropje v celoti. V letu 2026 želimo pridobiti projektno dokumentacijo DGD/PZI in pridobiti gradbeno dovoljenje za ureditev 2. in 3. nadstropja stavbe. Namen investicije je zagotoviti ustrezne prostorske pogoje za izvajanje izobraževalnega programa z nižjim izobrazbenim standardom in posebnega programa vzgoje in izobraževanja v širši belokranjski regiji ter na ta način prispevati k dvigu kakovosti izobraževalnega procesa, izboljšanemu celostnemu razvoju otrok in izboljšanju delovnih pogojev zaposlenih. Cilj investicije je rekonstrukcija drugega nadstropja ter podstrešja stavbe, kar vključuje rekonstrukcijo 833 m² površin stavbe, dokončanje statične in potresne sanacije ter ureditev dvigala za gibalno ovirane ter dobavo in montažo opreme. Investicijo smo v letu 2025 že prijavili na Javni razpis za sofinanciranje investicij v vrtcih in osnovnem šolstvu v Republiki Sloveniji v obdobju 2026 – 2029, ki ga je objavilo Ministrstvo za vzgojo in izobraževanje in bili na razpisu uspešni.

18039003 Ljubiteljska kultura

OBNOVA GODBENE HIŠE

V letu 2025 smo pridobili projektno dokumentacijo PZI za prenovo Godbene hiše ob Zadružni cesti. Projektna dokumentacija zajema celovito prenovo hiše, vključno z energetsko sanacijo in statičnimi ojačitvami. Ker je projektantska ocena obnove hiše precej visoka bo potrebno

prenovo prijaviti na kakšen javni razpis, ki bo namenjen za sofinanciranje prenov takšnih objektov. Pričetek investicije se načrtuje v letu 2027, ob uspešno pridobljenih finančnih sredstvih.

18039005 Drugi programi v kulturi

OBNOVA SPOMINSKE HIŠE OTONA ŽUPANČIČA: ŽUPANČIČEV SVET

REPUBLIKA SLOVENIJA
MINISTRSTVO ZA KULTURO

Sofinancira
Evropska unija

Ministrstvo za kulturo je v avgustu 2024 objavilo Javni razpis za izbor operacij »trajnostne obnove in oživljanja kulturnih spomenikov v lasti občin ter vključevanje kulturnih doživetij v slovenski turizem – kohezijska regija vzhodna Slovenija (oznaka JR-EKP-KS 2025-28). Na zadevni javni razpis smo prijavili nadaljnjo obnovo Spominske hiše Otona Župančiča: Župančičev svet. Poleg mehkih vsebin, ki bodo zajemale predvsem digitalizacijo in vizualizacijske efekte, je potrebno izvesti tudi gradbeno obrtniška dela na objektu. Na podlagi soglasja ZVKD OE NM se na spominskem objektu izvede zračna streha, zamenjajo se vsa okna z novimi (po modelu starih), vzpostavi hlajenje v stavbi, izboljša se dostopnost za osebe z različnimi oviranostmi ter na vrtu izza spominske hiše se uredi prireditvena ploščad s terasastimi sedišči. Projekt se je pričel izvajati v letu 2025, zaključil pa se bo junija 2028, v tem letu bomo praznovali tudi 150. obletnico rojstva Otona Župančiča, ki sodi med predstavnike največjih slovenskih pesnikov.

<u>1805 Šport in prostočasne aktivnosti</u>
18059001 Programi športa

NAKUP OPREME ZA IGRIŠČA

V letu 2026 ne načrtujemo novih ureditev in nakupov opreme za igrišča v občini iz te postavke.

SANACIJA POMOŽNEGA NOGOMETNEGA OBJEKTA NA STADIONU ŠRC LOKA

Fundacija za šport
www.fundacijazasport.org

Investicija je v teku in zajema poseg v pomožni športni objekt – klubske prostore, in sicer celovito sanacijo klubskih prostorov, ki bo imela dolgoročnejše in bolj oprijemljive koristi za športnike in rekreativne uporabnike objekta. Zaradi dotrajanosti objektov je bila sanacija nujna, saj trenutni pogoji ne omogočajo ustrezne rabe za športne in rekreativne dejavnosti. Projekt bo zagotovil sodobno in funkcionalno ureditev prostora, kar bo prispevalo k boljši uporabniški izkušnji in večji privlačnosti objekta za športne klube, rekreativce in obiskovalce. Investicijo smo v začetku leta 2025 prijavili na javni razpis Fundacija za šport in Ministrstva za gospodarstvo, turizem in šport in bili uspešni na obeh razpisih. Predviden zaključek del v stavbi je do junija 2026.

IZGRADNJA VADBENEGA PARKA PRI OSNOVI ŠOLI VINICA

Glavni namen investicije je izgradnja vadbenega parka in ustvarjanje prostora pri OŠ Vinica, ki bo omogočal ohranjanje zdravja in dobrega počutja podeželske skupnosti. Projekt si prizadeva za vzpostavitev dostopnih in kakovostnih športnih površin ter spodbujanje telesne aktivnosti in športa med prebivalci, ne glede na starost ali sposobnosti. Cilj je ustvariti okolje, kjer bodo

ljudje lahko izvajali različne telesne dejavnosti, izboljšali svojo fizično kondicijo, spodbujali medsebojno druženje ter gradili zdravo in povezano skupnost. V sklopu investicije se namerava postaviti fitnes na prostem, večjo 'street work out' napravo ter plezalno igralo za otroke in mladino. Ker v letu 2025 nismo bili uspešni s prijavo na javnem razpisu Fundacije za šport, bomo v letu 2026 projekt zopet prijavili na javni razpis Ministrstva za gospodarstvo, turizem in šport, v kolikor bo le ta objavljen.

NOTRANJI PLEZALNI BALVAN V OBČINI ČRNOMELJ

V novem delu OŠ Loka imamo namen postaviti plezalni balvan, ki bi imel okrog 75 m² efektivne plezalne površine in bi bil namenjen tako za potrebe šolskih dejavnosti kot tudi za potrebe rekreativnih plezalcev – društva. Investicija zajema postavitev plezalnega balvana z varnostnimi blazinami in ostalo pripadajočo opremo. Investicijo smo prijavili na javni razpis Fundacije za šport, ki je že bil objavljen za leto 2026.

INVESTICIJSKO VZDRŽEVANJE ŠRC LOKA

V prvi polovici leta 2026 imamo namen na pomožnem objektu na Stadionu ŠRC Loka obnoviti fasado. V skladu s tem se v proračunu zagotovijo sredstva za investicijsko vzdrževanje objekta.

19 IZOBRAŽEVANJE

1902 Varstvo in vzgoja predšolskih otrok
19029001 Vrtci

NABAVA OPREME ZA VRTCE

Občina Črnomelj bo financirala nabavo nujno potrebne opreme izkazane s strani vrtcev.

INVESTICIJSKO VZDRŽEVANJE VRTCEV

Iz postavke investicijskega vzdrževanja vrtcev bodo opravljena potrebna vzdrževalna dela.

1903 Primarno in sekundarno izobraževanje
19039001 Osnovno šolstvo

NADOMESTNA GRADNJA OŠ LOKA

REPUBLIKA SLOVENIJA
MINISTRSTVO ZA VZGOJO IN IZOBRAŽEVANJE
EKO SKLAD

Investicija nadomestne gradnje OŠ Loka je zagotovila sodobne, funkcionalne in normativno ustrezne prostore za izvajanje osnovnošolskega izobraževanja ter dokončno odpravila večletno prostorsko stisko, s katero se je šola soočala. Z izvedeno investicijo so zagotovljene nove učilnice, kabineti, prostornejša jedilnica s sodobno kuhinjo ter drugi potrebni prostori, ki bistveno izboljšujejo pogoje za delo, učenje in bivalno okolje učencev ter zaposlenih.

Cilj investicije je bil zagotoviti ustrezne prostorske, delovne in učne pogoje, skladne s prostorskimi normativi za devetletno osnovno šolo. Vzpostavljena infrastruktura dolgoročno prispeva k izboljšani funkcionalnosti šolske stavbe ter k višji kakovosti vzgojno-izobraževalnega procesa.

Gradbena dela so se pričela aprila 2022, investicija pa je bila v celoti zaključena in objekt predan v uporabo v letu 2024. Projekt je sofinanciran s strani Ministrstva za vzgojo in izobraževanje, Eko sklada, j.s., ter iz lastnih sredstev občine. Zaključujejo se postopki pridobitve preostalih sredstev Eko sklada, in poravnava preostalih pogodbenih obveznosti, ki izhajajo iz izvedbe investicije.

OBNOVA IN DOGRADITEV OŠ DRAGATUŠ

REPUBLIKA SLOVENIJA
MINISTRSTVO ZA VZGOJO IN IZOBRAŽEVANJE

Investicija v dograditev Osnovne šole Dragatuš je trenutno v izvajanju. S tem projektom se bodo zagotovili potrebni prostori za izvajanje osnovnošolskega izobraževanja, hkrati pa se bo pridobilo dodatne prostore za predšolsko vzgojo. Po pogodbi z Ministrstvom za vzgojo in izobraževanje smo do konca leta 2025 porabili še preostala pogodbena sredstva za GOI dela. V letu 2026 se bo dokončala še zunanja ureditev in okolica šole, ki je bila zajeta v sklopu investicije, ter nabavila potrebna oprema za potrebe šole. Investicija bo zaključena v letu 2026.

NABAVA OPREME ZA ŠOLE

Občina Črnomelj bo financirala nabavo potrebne opreme izkazane s strani šol.

INVESTICIJSKO VZDRŽEVANJE ŠOL

Sredstva iz te postavke bodo namenjena za investicijsko vzdrževanje šol oz. potrebna vzdrževalna dela.

20 SOCIALNO VARSTVO

2004 Izvajanje programov socialnega varstva
20049003 Socialno varstvo starih

IZBOLJŠAVE ZA ODPRAVO ARHITEKTONSKIH OVIR

Pomoč investitorjem obstoječih blokov na območju občine Črnomelj pri gradnji dvigal na podlagi izvedenega "Javnega poziva za sofinanciranje izboljšav za odpravo arhitektonskih ovir v obstoječih večstanovanjskih objektih na območju občine Črnomelj" in s tem izboljšanje življenjskih pogojev starejšim in gibalno oviranim osebam. Sofinanciranje gradnje dvigal se izvaja na podlagi vsakoletnega javnega poziva in za ta namen zagotovljenih proračunskih sredstev .

Obrazložitve NRP pripravili:
Ana Marija Blažič
Anita Jamšek
Aleš Jerman
Brigita Starešinič
Igor Plut
Jože Migalič
Jože Weiss
Kristina Zajc
Marjeta Grahek
Mojca Črnič
Tamara Potočar
Tanja Peteh

Vinko Kunič
Vladka Kostelec Peteh
Željka Karin Biličič

IV. ZAKLJUČEK

Predlog proračuna za leto 2026 je pripravljen ob upoštevanju prejetih navodil, priporočil in izhodišč s strani Ministrstva za finance ter prejetih podatkih o višini primerne porabe, pripadajoči dohodnini in finančni izravnavi. Upoštevana so tudi določila sprejetega Zakona o finančni razbremenitvi občin, zakonodaja, ki se nanaša na področje plač v javnem sektorju in ostala trenutno veljavna zakonodaja. Predlog proračuna je upoštevajoč usmeritve iz proračunskega priročnika pripravljen po predpisani strukturi in klasifikaciji.

Prednostna naloga, ki jo mora zasledovati izvrševanje proračuna, je redno financiranje z zakonom določenih nalog, s tem pa tudi zagotavljanje sredstev proračunskim uporabnikom za njihovo delo in izvajanje nalog. Ravno tako je potrebno slediti cilju rednega poravnavanja obveznosti dobaviteljem. Glede na to, da so v predlog proračuna vključene investicije, za katere bo potrebno zagotoviti lastna sredstva, je za izvedbo zastavljenih ciljev planirano dolgoročno zadolževanje. Višina le-tega bo odvisna od obsega izvajanja planiranih projektov. Ker se pri izvrševanju proračuna med letom pojavijo nova dejstva in pridobijo informacije o posameznih planiranih projektih, bo to potrebno upoštevati in pripraviti rebalans proračuna za leto 2026, proračun ponovno uravnotežiti ter s tem uskladiti vse dele proračunskega dokumenta.

OBČINA ČRNOMELJ

Trg svobode 3, 8340 Črnomelj
obcina@crnomelj.si
www.crnomelj.si

Številka: 100-10/2025-
Datum:

Na podlagi 43. člena Zakona o javnih uslužbencih (ZJU-1, Ur.l. RS, št. 32/25) in po predhodni obravnavi Občinskega sveta občine Črnomelj ob sprejemu Odloka o proračunu občine Črnomelj za leto 2026, na _____. redni seji dne _____, je župan Občine Črnomelj sprejel naslednji

KADROVSKI NAČRT ZA LETO 2026 - PREDLOG

Zap. št.	Organ ali skupine kadrov	Število zaposlenih na dan 31. decembra 2025		Število zaposlenih na dan 31. decembra 2026		Predlog dovoljenega števila zaposlenih na dan 31. decembra 2027		Predlog dovoljenega števila zaposlenih na nad 31. decembra 2028	
		NDČ	DČ	NDČ	DČ	NDČ	DČ	NDČ	DČ
1	Funkcionarji	0	1	0	1	0	1	0	1
2	Javni uslužbenci								
2.A	VII. TR	30	2	31	2	31	2	31	2
2.B	VI. TR	6	0	6	0	6	0	6	0
2.C	V. TR	3	0	2	0	2	0	2	0
3	Skupaj javni uslužbenci	39	2	39	2	39	2	39	2
4	Skupaj1+3	39	3	39	3	39	3	39	3
5	Pripravniki	0	2	0	2	0	2	0	2

Andrej Kavšek
župan

KADROVSKI NAČRT ZA LETO 2026

Na podlagi 43. člena ZJU-1 organi sklepajo delovna razmerja in upravljajo s kadrovskimi viri v skladu s kadrovskimi načrti. S kadrovskim načrtom se prikaže dejansko stanje zaposlenosti in načrtovane spremembe v številu javnih uslužbencev za obdobje dveh let. Predlog kadrovskega načrta se pripravi glede na proračunske in finančne možnosti, predviden obseg nalog in program dela.

V skladu s 44. členom ZJU-1 predlog kadrovskega načrta poda predstojnik ob pripravi proračuna. Skupaj s proračunom za tekoče leto se občinskemu svetu predloži tudi predlog kadrovskega načrta. Predlog kadrovskega načrta mora biti usklajen s predlogom proračuna, ki ga organ načrtuje za plače in druge prejemke zaposlenih. Predlog kadrovskega načrta se oblikuje tako, da ga je mogoče uresničiti v okviru sredstev, načrtovanih za plače na podlagi predpisov, ki urejajo obračunavanje in izplačevanje plač in drugih prejemkov zaposlenih, in na podlagi proračunskih izhodišč.

Na podlagi 3. člena Uredbe o kadrovskih načrtih (Uredba; Ur.l. RS, št. 104/25) kadrovski načrt obsega preglednico in obrazložitev. Preglednica je predpisana in se nahaja v Prilogi 2 Uredbe o kadrovskih načrtih.

V skladu s 4. členom Uredbe se spremlja uresničevanje kadrovskih načrtov. V ta namen se spremljajo:
1. zaposleni za nedoločen čas, od katerih se zaposleni s krajšim delovnim časom preračunajo na število zaposlenih za polni delovni čas, razen zaposlenih, ki delajo krajši delovni čas na podlagi predpisov, ki urejajo pokojninsko in invalidsko zavarovanje, starševsko varstvo ter zdravstveno varstvo in zdravstveno zavarovanje,
2. zaposleni za določen čas, od katerih se zaposleni s krajšim delovnim časom preračunajo na število zaposlenih za polni delovni čas, razen zaposlenih, ki delajo krajši delovni čas na podlagi predpisov, ki urejajo pokojninsko in invalidsko zavarovanje, starševsko varstvo ter zdravstveno varstvo in zdravstveno zavarovanje, in
3. delovna mesta zaposlenih, napotenih v mednarodne civilne misije, mednarodne organizacije, druge organizacije in organe Evropske unije.

Za uresničevanje kadrovskih načrtov se ne spremljajo:
1. zaposleni za nedoločen čas za popolnitev do polnega delovnega časa zaposlenega, ki delajo krajši delovni čas od polnega na podlagi predpisov o pokojninskem in invalidskem zavarovanju, in
2. zaposleni za določen čas, ki nadomeščajo začasno odsotne zaposlene in se sredstva za njihova nadomestila plač ne zagotavljajo iz sredstev uporabnika proračuna za čas:
– odsotnosti na podlagi predpisov, ki urejajo starševsko varstvo, ali
– bolniške odsotnosti v breme obveznega zdravstvenega zavarovanja.

Župan sprejme kadrovski načrt, usklajen s sprejetim proračunom, najkasneje v 60 dneh po uveljavitvi proračuna ali njegovih sprememb.

Obrazložitev kadrovskega načrta za leto 2026:
Dovoljeno število zaposlenih v občinski upravi Občine Črnomelj na dan 31. 12. 2025, je Občinski svet Občine Črnomelj sprejel na 17. redni seji dne 19. 12. 2024, ob sprejemu proračuna za leto 2025. V Kadrovskem načrtu za leto 2025 je bilo skupaj dovoljenih 42 zaposlitev, kar vključuje tako javne uslužbence, kot tudi funkcionarje.
Dejansko število zaposlenih se razlikuje od dovoljenega števila zaposlenih, ki ga določa kadrovski načrt. Dejansko število zaposlenih v okviru občinske uprave na dan pošiljanja tega gradiva je: 1 funkcionar in 34 javnih uslužbencev: od tega 1 uradnica na položaju, 29 uradnikov in 4 strokovno-tehnični delavci.
Predlog kadrovskega načrta za leto 2026 ne povečuje dovoljenega števila zaposlenih v občinski upravi glede na kadrovski načrt za leto 2025. Predlog kadrovskega načrta za leto 2026 je usklajen s predlogom Odloka o proračunu Občine Črnomelj za leto 2026.

Predlog dovoljenega števila zaposlenih na dan 31. 12. 2026
Za leto 2025 se predlaga dovoljeno število vseh zaposlenih 42, od tega je 1 delovno mesto funkcionarja (župan), ter 41 javnih uslužbencev, kar zajema 1 delovno mesto na položaju in 40 uradniških ter strokovno-tehničnih delovnih mest.

Predlog dovoljenega števila zaposlenih na dan 31. 12. 2027
Za leto 2026 se predlaga dovoljeno število vseh zaposlenih 42, od tega je 1 delovno mesto funkcionarja (župan), ter 41 javnih uslužbencev, kar zajema 1 delovno mesto na položaju in 40 uradniških ter strokovno-tehničnih delovnih mest.

Predlog dovoljenega števila zaposlenih na dan 31. 12. 2028
Za leto 2028 se predlaga dovoljeno število vseh zaposlenih 42, od tega je 1 delovno mesto funkcionarja (župan), ter 41 javnih uslužbencev, kar zajema 1 delovno mesto na položaju in 40 uradniških ter strokovno-tehničnih delovnih mest.

Najvišje možno število dijakov in študentov na praktičnem pouku ter pripravnikov:
V letu 2026 načrtujemo največ 5 dijakom oz. študentom, omogočiti opravljanje obvezne delovne prakse, ki je pogoj za napredovanje v višji razred oz. letnik.
Na občinski upravi bomo omogočili opravljanje pripravništva 2 pripravnikoma, in sicer ali zaradi začasne odsotnosti zaposlenega ali zaradi začasno povečanih potreb po delu.

Pripravila:
Tamara Potočar, vodja oddelka

Andrej Kavšek
župan

LETNI NAČRT PRIDOBIVANJA PREMIČNEGA PREMOŽENJA
ZA POTREBE OBČINE ČRNOMELJ ZA LETO 2026

Zap. Št.	VRSTA NABAVE	Vrednost v EUR
1.	Pisarniško pohištvo	7.000
2.	Strojna računalniška oprema (OU in OS)	40.330
3.	Oprema za tiskanje in razmnoževanje	1.000
4.	Nakup telekomunikacijske opreme	3.000
5.	Druga oprema in napeljave	15.000
6.	Licenčna programska oprema	12.500
7.	Nakup stacionarnega agregata	49.350
8.	Odkup sončne elektrarne na OŠ Loka	190.000
9.	Nakup avtomobila za izvajanje prostovoljnih prevozov starostnikov	15.500
10.	Nakup električnega vozila za potrebe prevozov po Črnomlju	48.000

V letu 2026 je predviden nakup računalniške in licenčne programske opreme, nakup opreme za tiskanje in telekomunikacije ter druge opreme, ki je potrebna pri opravljanju nalog v občinski upravi. Planirana so tudi sredstva za nakup računalniške in licenčne programske opreme za potrebe sej občinskega sveta.

V okviru projekta Interreg - Hitro 2 je v planu nabava stacionarnega agregata za nemoteno delovanje občinske uprave tudi v primerih dolgotrajnih izpadov električne energije.

Planiramo tudi nabavo sončne elektrarne na OŠ Loka, električnega avtomobila za potrebe prevozov po Črnomlju in avtomobila za izvajanje prostovoljnih prevozov starostnikov.

Za investicijsko vzdrževanje poslovnih prostorov je v letu 2026 planirano 95.000 EUR, sredstva pa bodo namenjena nujnim investicijsko vzdrževalnim delom občinske stavbe, poslovnih prostorov in stavb v lasti občine.

Črnomelj, januar 2026

Pripravila
Direktorica OU
Danijela Nedič Orešič

Priloga 4

LETNI PROGRAM PRODAJE OBČINSKEGA FINANČNEGA PREMOŽENJA ZA LETO 2026

Naziv vrednostnega Papirja	**število enot**	**delež v %**	**delež za prodajo v %**
KRKG	100	100	100
ZVTG	44	100	100
Genarali Investmens	245	100	100
Infond Dividend	61	100	100
Infond Razviti trgi	276,0057	100	100
NLB Global.deln.sklad	137	100	100
Triglav zdravje in dobro počutje	468,017	10 0	100
Triglav Evropa	1729,1401	100	100

Program prodaje je predlagan na osnovi potrdila o lastništvu finančnih instrumentov in obvestila o stanju investicijskih kuponov v skladih in podskladih. Vrednostne papirje je občina pridobila na podlagi sklepov o dedovanju po umrlih osebah, za katere je krila stroške oskrbe v domovih.

Občina bo vrednostne papirje prodala v skladu z zakonodajo, ki ureja prodajo in druge oblike razpolaganja s finančnim premoženjem države in občin. Sredstva od prodanega finančnega premoženja bodo na podlagi 74. člena ZJF uporabljena za odplačilo glavnic dolgov v računu financiranja. Občina ima v skladu z Zakonom o nematerializiranih vrednostnih papirjih (ZNVP-1) odprt trgovalni račun pri borznoposredniški hiši, kar je pogoj za trgovanje z njimi.

Črnomelj, januar 2026

Predlagatelj

Andrej Kavšek
Župan

OBČINA ČRNOMELJ
OBČINSKI SVET

K točki _____

Gradivo za sejo občinskega sveta v mesecu januarju 2026

ZADEVA: **Sklep o letnem načrtu ravnanja z nepremičnim in premičnim premoženjem Občine Črnomelj za leto 2026**

Obrazložitev:

Na podlagi drugega odstavka 24. člena Zakona o stvarnem premoženju države in samoupravnih lokalnih skupnosti (Uradni list RS, št. 11/2018,70/2018, 61/2020 -ZDLGPE, 175/2020 - ZIUOPDVE, 78/2023 - ZUNPEOVE, 78/2023 – ZORR, 131/2023 - ZORZFS) načrt ravnanja s stvarnim premoženjem sprejme za samoupravne lokalne skupnosti svet samoupravne lokalne skupnosti na predlog organa, pristojnega za izvrševanje proračuna samoupravnih lokalnih skupnosti. Načrt ravnanja z nepremičnim in premičnim premoženjem vsebuje načrt pridobivanja nepremičnega premoženja, načrt razpolaganja z nepremičnim in premičnim premoženjem. O pravnem poslu ravnanja s stvarnim premoženjem samoupravnih lokalnih skupnosti odloči in sklene pravni posel organ, pristojen za izvrševanja proračuna samoupravnih lokalnih skupnosti, to je župan Občine Črnomelj ali oseba, ki jo župan pooblasti.

V predlagani program ravnanja so uvrščene nepremičnine, za katere smo s strani zainteresiranih oseb prejeli vloge za odkup nepremičnin, bodisi kot funkcionalno zaokrožitev nepremičnin ali kot samostojne nepremičnine in je bilo ugotovljeno, da niso v uporabi občine in jih je mogoče odprodati. Nekatera zemljišča so v program razpolaganja uvrščena na novo, druga pa so uvrščene v program že iz preteklih let in iz različnih razlogov še ni bil izveden postopek razpolaganja ali pa pozneje ni bilo več interesa za odkup nepremičnin. Določene parcele so uvrščene v program ravnanja kot stavbne parcele, ki služijo funkcionalni zaokrožitvi nepremičnin, pri nekaterih pa je potrebno opraviti še parcelacije ali geodetske odmere cest oziroma javnih površin, ki potekajo po nepremičninah preden se slednje odprodajo. Prav tako pa so v programu razpolaganja zajeta tudi kmetijska zemljišča in prodaja lesa na rastilu. V program razpolaganja so redno uvrščene tudi nepremičnine, katerih lastnik je postala Občina Črnomelj na podlagi 128. člena Zakona o dedovanju iz naslova plačila oskrbnih stroškov v domovih za starejše občane in jih občina ne potrebuje za opravljanje svoje dejavnost. V primeru, da gre za prodajo dela zemljišča, ki se nahaja v stavbnem območju, celotno zemljišče pa se nahaja deloma v kmetijskem in deloma stavbnem zemljišču, je v tabeli navedena mešana raba zemljišča (enako velja tudi za prodajo kmetijskih oziroma gozdnih zemljišč). Primarna namenska raba zemljišč je povzeta po podatkih GURS. V program so uvrščeni tudi posamezni deli stavb, kot je razvidno iz predlaganega programa ravnanja in posamezne stavbe. Tako kot je navedeno ob koncu seznama nepremičnin, ki so predvidena v programu razpolaganja, se ocenjuje, da ni realno pričakovati, da bodo odprodane vse nepremičnine, ki so vključene v letni načrt razpolaganja z nepremičnim premoženjem Občine Črnomelj, saj je prodaja slednjih odvisna predvsem od interesa strank za nakup občinskih zemljišč. Glede na navedeno, je v letni program razpolaganja zajeto večje število parcel, ki tudi po oceni vrednosti presegajo v proračunu načrtovane prihodke od prodaje. Vrednost nepremičnin je v tabeli navedena zgolj orientacijsko (vrednosti po GURS-u), pred neposredno izvedbo razpolaganja pa morajo biti nepremičnine ovrednotene, vse v skladu z veljavno zakonodajo.

Odplačni način pridobitve lastninske pravice na nepremičnem premoženju v breme proračunskih sredstev je v skladu s 1. odstavkom 26. člena ZSPDSLS-1 mogoč na podlagi načrta pridobivanja nepremičnega premoženja, zato so v načrt pridobivanja nepremičnega premoženja vključene nepremičnine, za katere se predvideva, da bo prišlo do potreb za nakup. Nakupi se nato na podlagi sprejetega načrta pridobivanja izvajajo glede na aktualne potrebe.

Za nakup kmetijskih in gozdnih zemljišč so na postavki PP 16069002-16027 predvidena sredstva v višini 33.481,00 EUR. Za nakup stavbnih zemljišč in stavb so na postavki PP 16069002-16029 predvidena sredstva v višini 625.516,00 EUR. Večina predvidenih nakupov iz teh sredstev se nanaša na pridobitev lastništva zemljišč za potrebe obstoječe gospodarske infrastrukture (predvsem prometne), pa tudi za potrebe širitve oz. gradnje gospodarske javne infrastrukture. Odkupi so predvideni tudi za namen ureditve vaškega središča v Dobličah in ureditve prostorov za Krajevno skupnost Dobliče, za namen ureditve vodnega vira Jajce, za namen ureditve rekreacijskih površin v romskem naselju in namen ureditve lastniških razmerij v romskem naselju. Pričeli bomo tudi z urejanjem lastništva večjega zemljišča na Majerju, kjer pa je lastništvo zaradi števila so-lastnikov kompleksnejše, prav tako pa je zaradi večje površine vrednost celotne nepremičnine visoka, zato bomo nakupe izvajali postopoma in glede na pripravljenost so-lastnikov za prodajo svojih deležev. Del navedenih sredstev je namenjen tudi odkupom zemljišč in stavb, ki bi bile občini tekom leta ponujena kot predkupnemu upravičencu ter odkupom zemljišč, kjer potekajo kategorizirane poti in ceste in bi se te nepremičnine pojavile na trgu, zaradi česar je potreben hiter odziv.

Na postavki PP 13029003-13011 so za nakup zemljišč za izgradnjo kolesarske povezave Livar Črnomelj – TRIS Kanižarica predvidena sredstva v višini 16.946,00 EUR. Za potrebe izvedbe projekta »Barja in mokrotni travniki« pa so namenjena sredstva za nakup zemljišč v višini 30.465,00 EUR, na postavki PP 15029003 - 15019 420600. Za potrebe morebitnih izplačil odškodnin za posege na zemljiščih, so na postavki PP 16069001-16026-402799 predvidena sredstva v višini 10.000,00 EUR. Gre predvsem za posege, ki se nanašajo na izgradnjo gospodarske javne infrastrukture.

V načrtu pridobivanja nepremičnega premoženja v Občini Črnomelj so vključene tudi odplačne pridobitve nepremičnin, ki jih nameravajo kupiti krajevne skupnosti. S strani Krajevne skupnosti Adlešiči je predviden nakup zemljišč v središču vasi, ob pokopališču, v vrednosti 15.000,00 EUR.

Sklep o letnem načrtu ravnanja z nepremičnim in premičnim premoženjem Občine Črnomelj za leto 2026 je razviden v nadaljevanju.

Predlog sklepa:
Občinski svet Občine Črnomelj obravnava predlagani Sklep o letnem načrtu ravnanja z nepremičnim in premičnim premoženjem Občine Črnomelj za leto 2026 in ga sprejme v predlagani vsebini.

Pripravili:
Plut Katarina, OU
Tanja Ramuta, OU

Predlagatelj:
Andrej Kavšek l.r.
župan

Na podlagi drugega odstavka 24. člena Zakona o stvarnem premoženju države in samoupravnih lokalnih skupnosti (Uradni list RS, št. 11/2018,70/2018, 61/2020 -ZDLGPE, 175/2020 - ZIUOPDVE, 78/2023 - ZUNPEOVE, 78/2023 – ZORR, 131/2023 - ZORZFS) je Občinski svet občine Črnomelj na svoji _____. redni seji dne _____ sprejel naslednji

SKLEP
o letnem načrtu ravnanja z nepremičnim in premičnim premoženjem Občine Črnomelj za leto 2026

1. člen

S tem sklepom se določi letni načrt ravnanja z nepremičnim in premičnim premoženjem Občine Črnomelj za leto 2026 (v nadaljevanju letni načrt ravnanja).

2. člen
LETNI NAČRT RAZPOLAGANJA S STVARNIM PREMOŽENJEM OBČINE V LETU 2026

Letni načrt razpolaganja se načrtuje v orientacijski vrednosti 610.400,00 EUR od prodaje nepremičnin: zgradb, prostorov in stanovanj ter v orientacijski vrednosti 200.000,00 EUR od prodaje kmetijskih in gozdnih zemljišč in v orientacijski vrednosti 160.000,00 EUR od prodaje zemljišč namenjenih za gradnjo (stavbnih zemljišč) ter premičnega premoženja (prodaja lesa na rastilu) v vrednosti 10.000,00 EUR.

Letni načrt razpolaganja z nepremičnim premoženjem vključuje naslednje nepremično premoženje, opredeljeno v tabelah, ki je v lasti in upravljanju Občine Črnomelj.

A) Vrsta nepremičnine: ZEMLJIŠČE-kmetijsko in gozdno območje

Zap. št.	Šifra k.o.	Ime k.o.	Parc. št.	Površina (m2)	Primarna nam.raba	Ocenjena posplošena ali orientacijska vrednost (€)
1	1552	ADLEŠIČI	*268	37	kmetijska zemljišča (100%)	76
2	1552	ADLEŠIČI	1124/1	1327	mešana raba	1900
3	1552	ADLEŠIČI	1124/2	777	kmetijska zemljišča (100%)	1590
4	1552	ADLEŠIČI	1125/1	802	kmetijska zemljišča (100%)	350
5	1552	ADLEŠIČI	1388	740	kmetijska zemljišča (100%)	1520
6	1552	ADLEŠIČI	1570/1	832	kmetijska zemljišča (100%)	1710
7	1552	ADLEŠIČI	3516/2	645	kmetijska zemljišča (100%)	990
8	1552	ADLEŠIČI	5170/2	1004	kmetijska zemljišča (100%)	1540

Zap. št.	Šifra k.o.	Ime k.o.	Parc. št.	Površina (m2)	Primarna nam.raba	Ocenjena posplošena ali orientacijska vrednost (€)
9	1552	ADLEŠIČI	5154/11	363	mešana raba	560
10	1552	ADLEŠIČI	5154/13	290	kmetijska zemljišča (100%)	440
11	1545	BEDENJ	160/1	1941	gozdna zemljišča (100%)	1630
12	1545	BEDENJ	161/2	7191	gozdna zemljišča (100%)	5760
13	1545	BEDENJ	161/4	17314	gozdna zemljišča (100%)	13200
14	1545	BEDENJ	1689	856	kmetijska zemljišča (100%)	1310
15	1545	BEDENJ	2167/1	5460	kmetijska zemljišča (100%)	8350
16	1545	BEDENJ	2169/2	3334	kmetijska zemljišča (100%)	5100
17	1545	BEDENJ	2269	202	kmetijska zemljišča (100%)	340
18	1545	BEDENJ	1592	553	kmetijska zemljišča (100%)	850
19	1545	BEDENJ	1673	554	kmetijska zemljišča (100%)	850
20	1545	BEDENJ	2457	1939	kmetijska zemljišča (100%)	2970
21	1545	BEDENJ	2460	2831	kmetijska zemljišča (100%)	4330
22	1545	BEDENJ	2473	1891	kmetijska zemljišča (100%)	2890
23	1545	BEDENJ	2596/2	1201	kmetijska zemljišča (100%)	1840
24	1545	BEDENJ	722/2	94	kmetijska zemljišča (100%)	130
25	1545	BEDENJ	1669	867	kmetijska zemljišča (100%)	1330
26	1545	BEDENJ	2476	324	kmetijska zemljišča (100%)	500
27	1545	BEDENJ	2478	2726	kmetijska zemljišča (100%)	4170
28	1545	BEDENJ	2517	586	kmetijska zemljišča (100%)	900
29	1545	BEDENJ	2583	4820	kmetijska zemljišča (100%)	7370
30	1545	BEDENJ	2595/3	144	kmetijska zemljišča (100%)	220
31	1545	BEDENJ	2603	3316	kmetijska zemljišča (100%)	5070
32	1545	BEDENJ	2631	2284	kmetijska zemljišča (100%)	3490
33	1545	BEDENJ	2664	3737	kmetijska zemljišča (100%)	5720
34	1545	BEDENJ	2683/1	827	kmetijska zemljišča (100%)	1270
35	1545	BEDENJ	2692	2737	kmetijska zemljišča (100%)	4190
36	1545	BEDENJ	2693/2	230	kmetijska zemljišča (100%)	350
37	1545	BEDENJ	2702	2230	kmetijska zemljišča (100%)	3410
38	1545	BEDENJ	3021/7	8244	kmetijska zemljišča (100%)	12600

Zap. št.	Šifra k.o.	Ime k.o.	Parc. št.	Površina (m2)	Primarna nam.raba	Ocenjena posplošena ali orientacijska vrednost (€)
39	1545	BEDENJ	3021/8	378	kmetijska zemljišča (100%)	640
40	1545	BEDENJ	*72/4	29	kmetijska zemljišča (100%)	40
41	1545	BEDENJ	723	590	kmetijska zemljišča (100%)	810
42	1545	BEDENJ	2472	475	kmetijska zemljišča (100%)	730
43	1545	BEDENJ	2475	363	kmetijska zemljišča (100%)	560
44	1545	BEDENJ	2516	104	kmetijska zemljišča (100%)	160
45	1545	BEDENJ	2536	169	kmetijska zemljišča (100%)	260
46	1545	BEDENJ	2594	6913	kmetijska zemljišča (96%)	10262
47	1545	BEDENJ	2604	334	kmetijska zemljišča (100%)	510
48	1545	BEDENJ	2663	5330	kmetijska zemljišča (100%)	8150
49	1545	BEDENJ	2683/2	3201	kmetijska zemljišča (100%)	4900
50	1545	BEDENJ	3025/84	7902	gozdna zemljišča (100%)	6320
51	1545	BEDENJ	1672	845	kmetijska zemljišča (100%)	1290
52	1545	BEDENJ	2474	108	kmetijska zemljišča (100%)	170
53	1545	BEDENJ	2518	324	kmetijska zemljišča (100%)	500
54	1545	BEDENJ	2532	317	kmetijska zemljišča (100%)	490
55	1545	BEDENJ	2535	428	kmetijska zemljišča (100%)	650
56	1545	BEDENJ	2538/1	1482	kmetijska zemljišča (100%)	2270
57	1545	BEDENJ	2540	263	kmetijska zemljišča (100%)	400
58	1545	BEDENJ	2592	1946	kmetijska zemljišča (100%)	2980
59	1545	BEDENJ	2593	165	kmetijska zemljišča (100%)	250
60	1545	BEDENJ	2596/1	5945	kmetijska zemljišča (100%)	9100
61	1545	BEDENJ	2609/1	626	kmetijska zemljišča (100%)	960
62	1545	BEDENJ	2633	299	kmetijska zemljišča (100%)	460
63	1545	BEDENJ	2693/1	18264	kmetijska zemljišča (100%)	27900
64	1545	BEDENJ	2705	8287	kmetijska zemljišča (100%)	12700
65	1551	BELČJI VRH	2589	6344	mešana raba	8050
66	1551	BELČJI VRH	2838	1579	kmetijska zemljišča (100%)	2660
67	1551	BELČJI VRH	2873	870	kmetijsko zemljišče (100%)	1460
68	1547	BUTORAJ	758	1705	gozdna zemljišča (100%)	510

Zap. št.	Šifra k.o.	Ime k.o.	Parc. št.	Površina (m2)	Primarna nam.raba	Ocenjena posplošena ali orientacijska vrednost (€)
69	1547	BUTORAJ	759	2730	gozdna zemljišča (100%)	2290
70	1547	BUTORAJ	1536	1270	kmetijska zemljišča (100%)	1940
71	1547	BUTORAJ	1806/3	313	kmetijska zemljišča (100%)	480
72	1547	BUTORAJ	2820	94	gozdna zemljišča (100%)	82
73	1547	BUTORAJ	3047/2	100	kmetijska zemljišča (100%)	25
74	1547	BUTORAJ	3047/3	26612	kmetijska zemljišča (100%)	40210
75	1547	BUTORAJ	1788	94	stavbna zemljišča (100%)	930
76	1547	BUTORAJ	1800	356	stavbna zemljišča (100%)	3290
77	1547	BUTORAJ	1832/3	250	stavbna zemljišča (100%)	2480
78	1547	BUTORAJ	1832/18	4594	kmetijska zemljišča (100%)	7030
79	1535	ČRNOMELJ	340	3022	stavbna zemljišča (100%)	13400
80	1535	ČRNOMELJ	898/3	9354	kmetijska zemljišča (100%)	14520
81	1535	ČRNOMELJ	1126/32	246	stavbna zemljišča (100%)	5560
82	1535	ČRNOMELJ	1131/15	2546	kmetijska zemljišča (91%)	3740
83	1535	ČRNOMELJ	1131/23	456	kmetijska zemljišča (100%)	700
84	1535	ČRNOMELJ	1199/2	3057	stavbna zemljišča (100%)	27200
85	1561	DAMELJ	29/21	735	gozdna zemljišča (100%)	370
86	1561	DAMELJ	29/325	335	pretežno kmetijska zemljišča (72%)	482
87	1561	DAMELJ	29/328	1203	pretežno kmetijska zemljišča (86%)	2300
88	1561	DAMELJ	710/7	59	kmetijska zemljišča (100%)	90
89	1561	DAMELJ	710/8	9	kmetijska zemljišča (100%)	14
90	1561	DAMELJ	710/9	1	kmetijska zemljišča (100%)	10
91	1561	DAMELJ	710/12	25	kmetijska zemljišča (100%)	38
92	1561	DAMELJ	710/16	1	kmetijska zemljišča (100%)	10
93	1561	DAMELJ	635/340	6069	gozdno zemljišče (100%)	3970
94	1540	DOBLIČE	1995	1917	gozdna zemljišča (100%)	1610
95	1540	DOBLIČE	2256	1834	gozdna zemljišča (100%)	1390
96	1540	DOBLIČE	2315/1	1611	gozdna zemljišča (100%)	1220
97	1540	DOBLIČE	2335	1111	gozdna zemljišča (100%)	840
98	1540	DOBLIČE	2360/1	885	gozdna zemljišča (100%)	700

Zap. št.	Šifra k.o.	Ime k.o.	Parc. št.	Površina (m2)	Primarna nam.raba	Ocenjena posplošena ali orientacijska vrednost (€)
99	1540	DOBLIČE	2657/1	2189	pretežno gozdna zemljišča (74%)	7290
100	1540	DOBLIČE	3168	737	kmetijska zemljišča (100%)	1350
101	1540	DOBLIČE	1097	752	kmetijska zemljišča (100%)	1040
102	1540	DOBLIČE	2768/1	880	kmetijska zemljišča (101%)	1350
103	1540	DOBLIČE	2768/2	915	kmetijska zemljišča (100%)	1400
104	1540	DOBLIČE	2769/1	126	kmetijska zemljišča (100%)	190
105	1540	DOBLIČE	2769/2	157	kmetijska zemljišča (100%)	240
106	1540	DOBLIČE	2243	136	pretežno stavbna zemljišča (70%)	1158
107	1540	DOBLIČE	2663	338	mešana raba	282
108	1540	DOBLIČE	3572/7	90	kmetijsko zemljišče zemljišče	110
109	1540	DOBLIČE	2814/2	766	kmetijska zemljišča (100%)	1290
110	1540	DOBLIČE	3581	1169	kmetijska zemljišča (100%)	1610
111	1540	DOBLIČE	2243	136	pretežno stavbna zemljišča (70%)	1158
112	1540	DOBLIČE	2629/2	10079	stavbna zemljišča (100%)	56040
113	1540	DOBLIČE	2895/1	1424	kmetijska zemljišča (100%)	2180
114	1540	DOBLIČE	2911/1	640	kmetijska zemljišča (100%)	980
115	1540	DOBLIČE	2914/2	1701	kmetijska zemljišča (100%)	2600
116	1540	DOBLIČE	2956/2	1957	kmetijska zemljišča (100%)	2990
117	1540	DOBLIČE	2960/1	1791	kmetijska zemljišča (100%)	2740
118	1540	DOBLIČE	2997/1	967	kmetijska zemljišča (100%)	1480
119	1540	DOBLIČE	3217/6	457	mešana raba	1629
120	1540	DOBLIČE	3217/8	557	gozdna zemljišča (100%)	440
121	1540	DOBLIČE	3592/3	353	pretežno gozdna zemljišča (82%)	910
122	1550	DRAGATUŠ	3052	1806	gozdna zemljišča (100%)	1300
123	1550	DRAGATUŠ	3053	338	gozdna zemljišča (100%)	250
124	1550	DRAGATUŠ	3061	119	kmetijska zemljišča (100%)	120
125	1550	DRAGATUŠ	3063	424	kmetijska zemljišča (100%)	420
126	1550	DRAGATUŠ	3068	590	gozdna zemljišča (100%)	440
127	1550	DRAGATUŠ	3069	1363	gozdna zemljišča (100%)	980
128	1550	DRAGATUŠ	3070	550	gozdna zemljišča (100%)	430

Zap. št.	Šifra k.o.	Ime k.o.	Parc. št.	Površina (m2)	Primarna nam.raba	Ocenjena posplošena ali orientacijska vrednost (€)
129	1550	DRAGATUŠ	3071	2647	gozdna zemljišča (100%)	2000
130	1550	DRAGATUŠ	3079/4	3762	gozdna zemljišča (100%)	2840
131	1550	DRAGATUŠ	3934	115	kmetijska zemljišča (100%)	110
132	1550	DRAGATUŠ	3935	928	kmetijska zemljišča (100%)	910
133	1550	DRAGATUŠ	3950/2	1401	kmetijska zemljišča (100%)	1370
134	1550	DRAGATUŠ	3953	410	kmetijska zemljišča (100%)	400
135	1550	DRAGATUŠ	3956	248	kmetijska zemljišča (100%)	240
136	1550	DRAGATUŠ	4301/1	299	kmetijska zemljišča (100%)	260
137	1550	DRAGATUŠ	4301/2	378	kmetijska zemljišča (100%)	330
138	1550	DRAGATUŠ	4316	910	kmetijska zemljišča (100%)	800
139	1550	DRAGATUŠ	4318	205	kmetijska zemljišča (100%)	180
140	1550	DRAGATUŠ	4869/2	20	kmetijska zemljišča (100%)	34
141	1550	DRAGATUŠ	3972	68	kmetijska zemljišča (100%)	110
142	1550	DRAGATUŠ	3973	2018	kmetijska zemljišča (100%)	3400
143	1550	DRAGATUŠ	4058	1712	kmetijska zemljišča (100%)	2620
144	1550	DRAGATUŠ	4059	320	kmetijska zemljišča (100%)	310
145	1550	DRAGATUŠ	4062	3000	kmetijska zemljišča (100%)	2940
146	1550	DRAGATUŠ	4063	173	kmetijska zemljišča (100%)	170
147	1550	DRAGATUŠ	4073	281	kmetijska zemljišča (100%)	280
148	1550	DRAGATUŠ	4078	817	kmetijska zemljišča (100%)	800
149	1550	DRAGATUŠ	4079	126	kmetijska zemljišča (100%)	120
150	1550	DRAGATUŠ	4080/1	511	kmetijska zemljišča (100%)	500
151	1550	DRAGATUŠ	4080/3	378	kmetijska zemljišča (100%)	370
152	1550	DRAGATUŠ	2342	3241	mešana raba	2670
153	1550	DRAGATUŠ	2355	1838	stavbna zemljišča (100%)	15800
154	1550	DRAGATUŠ	2461	9978	kmetijska zemljišča (92%)	13210
155	1550	DRAGATUŠ	2632	10450	gozdna zemljišča (100%)	7970
156	1550	DRAGATUŠ	2635	175801	kmetijska zemljišča (100%)	155100
157	1550	DRAGATUŠ	2636	648656	pretežno kmetijska zemljišča (82%)	553200
158	1550	DRAGATUŠ	2905	4099	kmetijska zemljišča (100%)	3620

Zap. št.	Šifra k.o.	Ime k.o.	Parc. št.	Površina (m2)	Primarna nam.raba	Ocenjena posplošena ali orientacijska vrednost (€)
159	1550	DRAGATUŠ	2906	180128	gozdna zemljišča (100%)	119500
160	1550	DRAGATUŠ	2908	95831	kmetijska zemljišča (100%)	84500
161	1550	DRAGATUŠ	4083	4827	kmetijska zemljišča (100%)	4730
162	1550	DRAGATUŠ	5338	337	kmetijska zemljišča (100%)	392
163	1550	DRAGATUŠ	5347/2	187	mešana raba	290
164	1550	DRAGATUŠ	4409	1708	kmetijska zemljišča (100%)	1510
165	1544	GRIBLJE	2616	1784	kmetijska zemljišča (100%)	4020
166	1544	GRIBLJE	2796/2	43	kmetijska zemljišča (62%)	97
167	1554	HRAST PRI VINICI	1849/1	9127	kmetijska zemljišča (100%)	14000
168	1554	HRAST PRI VINICI	1849/2	1248	kmetijska zemljišča (100%)	1910
169	1554	HRAST PRI VINICI	2131/1	46300	pretežno gozdna zemljišča (83%)	41300
170	1554	HRAST PRI VINICI	2133/1	1330	gozdna zemljišča (91%)	1200
171	1554	HRAST PRI VINICI	2367/10	2555	gozdna zemljišča (100%)	2140
172	1554	HRAST PRI VINICI	2420	2290	pretežno kmetijska zemljišča (66%)	2980
173	1554	HRAST PRI VINICI	2557/3	521	kmetijska zemljišča (100%)	940
174	1554	HRAST PRI VINICI	2591/1	34043	pretežno kmetijska zemljišča (85%)	48680
175	1541	LOKA	992/1	1526	pretežno kmetijska zemljišča (66%)	6290
176	1541	LOKA	2000	7342	gozdna zemljišča (100%)	5880
177	1541	LOKA	2001	1453	gozdna zemljišča (100%)	1220
178	1541	LOKA	2002/1	27315	gozdna zemljišča (100%)	20800
179	1541	LOKA	966/36	301	stavbna zemljišča (100%)	2350
180	1541	LOKA	1253/21	1541	pretežno kmetijska zemljišča (86%)	2410
181	1541	LOKA	1919	719	kmetijska zemljišča (100%)	237
182	1541	LOKA	451/4	5614	kmetijska zemljišča (100%)	4490
183	1541	LOKA	451/5	20324	kmetijska zemljišča (100%)	17140
184	1541	LOKA	2426/2	2752	mešana raba	9190
185	1541	LOKA	2566/12	6489	kmetijska zemljišča (99%)	11060
186	1565	MARINDOL	1947/2	326	kmetijska zemljišča (100%)	500
187	1565	MARINDOL	2009	9211	gozdna zemljišča (100%)	7370
188	1565	MARINDOL	2010	9794	gozdna zemljišča (100%)	7840

Zap. št.	Šifra k.o.	Ime k.o.	Parc. št.	Površina (m2)	Primarna nam.raba	Ocenjena posplošena ali orientacijska vrednost (€)
189	1565	MARINDOL	2011	227	gozdna zemljišča (100%)	200
190	1565	MARINDOL	85/1	662	kmetijska zemljišča (100%)	760
191	1565	MARINDOL	302/16	73502	kmetijska zemljišča (97%)	133800
192	1565	MARINDOL	386/7	59642	kmetijska zemljišča (99%)	95220
193	1565	MARINDOL	471	414	kmetijska zemljišča (100%)	630
194	1565	MARINDOL	479/6	1157	gozdna zemljišča (100%)	970
195	1565	MARINDOL	514	57996	pretežno kmetijska zemljišča (71%)	75600
196	1565	MARINDOL	302/16	73502	kmetijska zemljišča (97%)	133800
197	1565	MARINDOL	1741	513	kmetijska zemljišča (100%)	780
198	1565	MARINDOL	1759/5	1146	kmetijska zemljišča (100%)	1930
199	1565	MARINDOL	1759/9	353	kmetijska zemljišča (100%)	590
200	1565	MARINDOL	1759/8	6659	kmetijska zemljišča (100%)	11200
201	1565	MARINDOL	1759/10	785	kmetijska zemljišča (100%)	1320
202	1565	MARINDOL	1759/12	884	kmetijska zemljišča (100%)	1490
203	1565	MARINDOL	1904/11	107	kmetijska zemljišča (99%)	170
204	1565	MARINDOL	1759/6	399	kmetijska zemljišča (100%)	610
205	1565	MARINDOL	1759/11	295	kmetijska zemljišča (100%)	500
206	1565	MARINDOL	1990/2	138	kmetijska zemljišča (100%)	210
207	1539	MAVRLEN	40/1	647	stavbna zemljišča (99%)	3700
208	1539	MAVRLEN	4415/2	317	stavbna zemljišča (100%)	3480
209	1539	MAVRLEN	4808	1577	pretežno kmetijska zemljišča (89%)	2290
210	1539	MAVRLEN	4809/3	108	kmetijska zemljišča (100%)	180
211	1539	MAVRLEN	4816/3	85	kmetijska zemljišča (100%)	140
212	1539	MAVRLEN	4821	2537	kmetijska zemljišča (98%)	8220
213	1539	MAVRLEN	5759	21	kmetijska zemljišča (100%)	40
214	1539	MAVRLEN	473/1	616	kmetijska zemljišča (100%)	940
215	1539	MAVRLEN	474/2	344	kmetijska zemljišča (100%)	470
216	1539	MAVRLEN	2023	166	kmetijska zemljišča (100%)	230
217	1539	MAVRLEN	4820/6	1409	kmetijska zemljišča (95%)	3580
218	1539	MAVRLEN	4822/3	804	kmetijska zemljišča	1290

Zap. št.	Šifra k.o.	Ime k.o.	Parc. št.	Površina (m2)	Primarna nam.raba	Ocenjena posplošena ali orientacijska vrednost (€)
219	1539	MAVRLEN	4822/2	121	kmetijska zemljišča (100%)	170
220	1555	NOVA LIPA	700/1	442	kmetijska zemljišča (100%)	680
221	1555	NOVA LIPA	700/2	129	kmetijska zemljišča (100%)	200
222	1555	NOVA LIPA	715	821	pretežno kmetijska zemljišča (83%)	1890
223	1555	NOVA LIPA	821	2639	kmetijska zemljišča (100%)	4040
224	1555	NOVA LIPA	857/1	680	kmetijska zemljišča (100%)	1140
225	1555	NOVA LIPA	857/2	6234	kmetijska zemljišča (100%)	9540
226	1555	NOVA LIPA	857/3	3039	kmetijska zemljišča (100%)	4650
227	1555	NOVA LIPA	857/4	1467	kmetijska zemljišča (100%)	2240
228	1555	NOVA LIPA	858/1	2733	kmetijska zemljišča (100%)	4180
229	1555	NOVA LIPA	870	212	kmetijska zemljišča (100%)	360
230	1555	NOVA LIPA	877/1	3043	kmetijska zemljišča (100%)	5120
231	1555	NOVA LIPA	877/2	5258	kmetijska zemljišča (100%)	8040
232	1555	NOVA LIPA	877/3	1593	kmetijska zemljišča (100%)	2440
233	1555	NOVA LIPA	1574	1230	kmetijska zemljišča (100%)	1880
234	1555	NOVA LIPA	901/18	5402	kmetijska zemljišča (100%)	8270
235	1555	NOVA LIPA	1062/2	5334	kmetijska zemljišča (100%)	8160
236	1555	NOVA LIPA	1176/3	11570	pretežno kmetijska zemljišča (62%)	14300
237	1555	NOVA LIPA	1188/1	8776	kmetijska zemljišča (100%)	13400
238	1555	NOVA LIPA	1358	4007	gozdna zemljišča (100%)	3360
239	1555	NOVA LIPA	1574	1230	kmetijska zemljišča (100%)	1880
240	1555	NOVA LIPA	1767	13092	gozdna zemljišča (100%)	9980
241	1555	NOVA LIPA	1873/15	1703	stavbna zemljišča (100%)	18510
242	1555	NOVA LIPA	839/1	2359	kmetijska zemljišča (100%)	3970
243	1555	NOVA LIPA	887	1568	kmetijska zemljišča (100%)	2400
244	1555	NOVA LIPA	907	522	kmetijska zemljišča (100%)	800
245	1555	NOVA LIPA	908	1381	kmetijska zemljišča (100%)	2110
246	1555	NOVA LIPA	927	2917	kmetijska zemljišča (100%)	4910
247	1555	NOVA LIPA	939/1	3266	kmetijska zemljišča (97%)	7770
248	1555	NOVA LIPA	1061	291	kmetijska zemljišča (100%)	450

Zap. št.	Šifra k.o.	Ime k.o.	Parc. št.	Površina (m2)	Primarna nam.raba	Ocenjena posplošena ali orientacijska vrednost (€)
249	1555	NOVA LIPA	1062/1	133	kmetijska zemljišča (100%)	200
250	1555	NOVA LIPA	1062/3	169	kmetijska zemljišča (100%)	260
251	1555	NOVA LIPA	1062/5	115	kmetijska zemljišča (100%)	180
252	1555	NOVA LIPA	1233/15	11682	gozdna zemljišča (100%)	8010
253	1555	NOVA LIPA	1289	590	gozdna zemljišča (100%)	520
254	1555	NOVA LIPA	1292	741	pretežno gozdna zemljišča (66%)	780
255	1555	NOVA LIPA	1293	460	gozdna zemljišča (100%)	400
256	1555	NOVA LIPA	1570	388	kmetijska zemljišča (100%)	530
257	1555	NOVA LIPA	1574	1230	kmetijska zemljišča (100%)	1880
258	1534	PETROVA VAS	1490/2	54	kmetijska zemljišča (100%)	539,00
259	1534	PETROVA VAS	1490/3	60	kmetijska zemljišča (100%)	69,00
260	1534	PETROVA VAS	4626/5	701	kmetijska zemljišča (100%)	1.180,00
261	1534	PETROVA VAS	1490	129	kmetijska zemljišča (100%)	180
262	1534	PETROVA VAS	2440	4481	kmetijska zemljišča (100%)	7540
263	1534	PETROVA VAS	3661	5916	kmetijska zemljišča (100%)	9960
264	1534	PETROVA VAS	4547/6	142	stavbna zemljišča (100%)	1800
265	1534	PETROVA VAS	4566/6	473	pretežno stavbna zemljišča (73%)	2080
266	1534	PETROVA VAS	2471	1133	gozdna zemljišča (100%)	950
267	1534	PETROVA VAS	2474	1493	pretežno gozdna zemljišča (64%)	1730
268	1534	PETROVA VAS	3237	446	gozdna zemljišča (100%)	390
269	1534	PETROVA VAS	729/1	1339	pretežno kmetijska zemljišča (61%)	7400
270	1534	PETROVA VAS	730	130	pretežno kmetijska zemljišča (61%)	700
271	1534	PETROVA VAS	3661	5916	kmetijska zemljišča (100%)	9960
272	1534	PETROVA VAS	4558/2	35	mešana raba	490
273	1534	PETROVA VAS	4544/9	7	kmetijska zemljišča (100%)	11
274	1602	PREDGRAD	333	130	gozdna zemljišča (100%)	100
275	1602	PREDGRAD	334	1426	gozdna zemljišča (100%)	1090
276	1602	PREDGRAD	503/108	565	gozdna zemljišča (100%)	450
277	1602	PREDGRAD	503/145	1464	gozdna zemljišča (100%)	1120
278	1602	PREDGRAD	3171/27	22	gozdna zemljišča (100%)	19

Zap. št.	Šifra k.o.	Ime k.o.	Parc. št.	Površina (m2)	Primarna nam.raba	Ocenjena posplošena ali orientacijska vrednost (€)
279	1602	PREDGRAD	3171/144	47	gozdna zemljišča (100%)	41
280	1602	PREDGRAD	3257/23	17136	gozdna zemljišča (100%)	10200
281	1602	PREDGRAD	3257/28	10794	gozdna zemljišča (100%)	6410
282	1602	PREDGRAD	3267/2	2690	gozdna zemljišča (100%)	2150
283	1602	PREDGRAD	3297/3	734	gozdna zemljišča (100%)	580
284	1602	PREDGRAD	2111/2	683	kmetijska zemljišča (100%)	780
285	1602	PREDGRAD	2111/4	568	kmetijska zemljišča (100%)	650
286	1602	PREDGRAD	2112/1	985	kmetijska zemljišča (100%)	1120
287	1602	PREDGRAD	2113/2	360	kmetijska zemljišča (100%)	410
288	1602	PREDGRAD	2124/1	978	kmetijska zemljišča (100%)	1110
289	1602	PREDGRAD	2270/2	716	kmetijska zemljišča (100%)	820
290	1602	PREDGRAD	2271/1	115	kmetijska zemljišča (100%)	130
291	1602	PREDGRAD	2272/2	68	kmetijska zemljišča (100%)	78
292	1602	PREDGRAD	2273/1	453	kmetijska zemljišča (100%)	520
293	1602	PREDGRAD	2318/1	331	kmetijska zemljišča (100%)	380
294	1602	PREDGRAD	2531/2	299	kmetijska zemljišča (100%)	340
295	1602	PREDGRAD	2751/1	460	kmetijska zemljišča (100%)	520
296	1602	PREDGRAD	2933/2	241	kmetijska zemljišča (100%)	270
297	1602	PREDGRAD	2979	40	kmetijska zemljišča (100%)	46
298	1602	PREDGRAD	3022/1	252	kmetijska zemljišča (100%)	290
299	1602	PREDGRAD	3034/2	252	kmetijska zemljišča (100%)	290
300	1602	PREDGRAD	3055/1	108	kmetijska zemljišča (100%)	120
301	1602	PREDGRAD	3055/2	331	kmetijska zemljišča (100%)	380
302	1602	PREDGRAD	45679	396	gozdna zemljišča (100%)	220
303	1602	PREDGRAD	45680	539	gozdna zemljišča (100%)	290
304	1602	PREDGRAD	45739	532	gozdna zemljišča (100%)	290
305	1602	PREDGRAD	45712	94	gozdna zemljišča (100%)	51
306	1602	PREDGRAD	138/2	1021	gozdna zemljišča (100%)	450
307	1602	PREDGRAD	503/113	565	gozdna zemljišča (100%)	450
308	1602	PREDGRAD	2153/3	191	kmetijska zemljišča (100%)	220

Zap. št.	Šifra k.o.	Ime k.o.	Parc. št.	Površina (m2)	Primarna nam.raba	Ocenjena posplošena ali orientacijska vrednost (€)
309	1602	PREDGRAD	2153/4	1266	kmetijska zemljišča (100%)	1440
310	1602	PREDGRAD	2173/1	1057	kmetijska zemljišča (100%)	1200
311	1602	PREDGRAD	2173/2	263	kmetijska zemljišča (100%)	300
312	1602	PREDGRAD	2196/3	201	kmetijska zemljišča (100%)	230
313	1602	PREDGRAD	2196/4	881	kmetijska zemljišča (100%)	1000
314	1602	PREDGRAD	2196/5	1187	kmetijska zemljišča (100%)	1350
315	1602	PREDGRAD	2240/1	147	kmetijska zemljišča (100%)	170
316	1602	PREDGRAD	2240/2	414	kmetijska zemljišča (100%)	470
317	1602	PREDGRAD	2351/2	32	kmetijska zemljišča (100%)	36
318	1602	PREDGRAD	2353	532	kmetijska zemljišča (100%)	610
319	1602	PREDGRAD	3055/3	543	kmetijska zemljišča (100%)	620
320	1602	PREDGRAD	3171/18	18	gozdna zemljišča (100%)	16
321	1602	PREDGRAD	3171/138	18	gozdna zemljišča (100%)	16
322	1602	PREDGRAD	2141/2	158	kmetijska zemljišča (100%)	180
323	1602	PREDGRAD	2163/1	759	kmetijska zemljišča (100%)	870
324	1602	PREDGRAD	2164/2	1479	kmetijska zemljišča (100%)	1690
325	1602	PREDGRAD	2164/3	701	kmetijska zemljišča (100%)	800
326	1602	PREDGRAD	2187/1	802	kmetijska zemljišča (100%)	910
327	1602	PREDGRAD	2188/2	299	kmetijska zemljišča (100%)	340
328	1602	PREDGRAD	2189/1	342	kmetijska zemljišča (100%)	390
329	1602	PREDGRAD	2190/2	1065	kmetijska zemljišča (100%)	1210
330	1602	PREDGRAD	2245/2	676	kmetijska zemljišča (100%)	770
331	1602	PREDGRAD	2377/1	784	kmetijska zemljišča (100%)	890
332	1602	PREDGRAD	2378/1	122	kmetijska zemljišča (100%)	140
333	1602	PREDGRAD	2381/1	327	kmetijska zemljišča (100%)	370
334	1602	PREDGRAD	2382/2	65	kmetijska zemljišča (100%)	74
335	1602	PREDGRAD	2382/3	79	kmetijska zemljišča (100%)	90
336	1602	PREDGRAD	2383	198	kmetijska zemljišča (100%)	230
337	1602	PREDGRAD	2384/2	331	kmetijska zemljišča (100%)	380
338	1602	PREDGRAD	2385/2	180	kmetijska zemljišča (100%)	210

Zap. št.	Šifra k.o.	Ime k.o.	Parc. št.	Površina (m2)	Primarna nam.raba	Ocenjena posplošena ali orientacijska vrednost (€)
339	1602	PREDGRAD	2444	158	kmetijska zemljišča (100%)	180
340	1602	PREDGRAD	2445	111	kmetijska zemljišča (100%)	130
341	1602	PREDGRAD	2482/1	338	kmetijska zemljišča (100%)	390
342	1602	PREDGRAD	2482/3	94	kmetijska zemljišča (100%)	110
343	1602	PREDGRAD	2535	608	kmetijska zemljišča (100%)	690
344	1602	PREDGRAD	2536	97	kmetijska zemljišča (100%)	110
345	1602	PREDGRAD	2537	76	kmetijska zemljišča (100%)	87
346	1602	PREDGRAD	2926	406	kmetijska zemljišča (100%)	460
347	1602	PREDGRAD	2941/1	108	kmetijska zemljišča (100%)	120
348	1602	PREDGRAD	2942	266	kmetijska zemljišča (100%)	300
349	1602	PREDGRAD	3066/1	691	kmetijska zemljišča (100%)	790
350	1602	PREDGRAD	3076/1	104	kmetijska zemljišča (100%)	120
351	1602	PREDGRAD	3078/1	378	kmetijska zemljišča (100%)	430
352	1602	PREDGRAD	3134/1	3309	kmetijska zemljišča (100%)	3770
353	1602	PREDGRAD	3171/99	47	gozdna zemljišča (100%)	41
354	1602	PREDGRAD	3171/115	18	gozdna zemljišča (100%)	16
355	1602	PREDGRAD	3171/125	25	gozdna zemljišča (100%)	22
356	1602	PREDGRAD	3295	2029	gozdna zemljišča (100%)	1550
357	1602	PREDGRAD	3297/3	734	gozdna zemljišča (100%)	580
358	1564	PRELOKA	1614/6	1510	kmetijska zemljišča (100%)	2310
359	1564	PRELOKA	1615/6	3945	kmetijska zemljišča (100%)	6040
360	1564	PRELOKA	1628/1	745	kmetijska zemljišča (100%)	1250
361	1564	PRELOKA	1664/8	1280	kmetijska zemljišča (100%)	2150
362	1564	PRELOKA	1664/12	522	kmetijska zemljišča (100%)	880
363	1564	PRELOKA	1614/3	3187	kmetijska zemljišča (100%)	5360
364	1564	PRELOKA	1615/8	9221	kmetijska zemljišča (100%)	14100
365	1564	PRELOKA	1637/2	2216	kmetijska zemljišča (100%)	3390
366	1564	PRELOKA	1640/1	719	kmetijska zemljišča (100%)	1100
367	1564	PRELOKA	1647/3	2122	kmetijska zemljišča (100%)	3250
368	1564	PRELOKA	1666	1590	kmetijska zemljišča (100%)	2430

Zap. št.	Šifra k.o.	Ime k.o.	Parc. št.	Površina (m2)	Primarna nam.raba	Ocenjena posplošena ali orientacijska vrednost (€)
369	1564	PRELOKA	1671/3	338	kmetijska zemljišča (100%)	570
370	1564	PRELOKA	1673/2	101	kmetijska zemljišča (100%)	170
371	1564	PRELOKA	1997/3	6643	gozdna zemljišča (100%)	5320
372	1564	PRELOKA	1444/2	439	kmetijska zemljišča (100%)	670
373	1564	PRELOKA	1550/1	263	kmetijska zemljišča (100%)	480
374	1564	PRELOKA	1614/1	919	kmetijska zemljišča (100%)	1410
375	1564	PRELOKA	1641	13199	pretežno kmetijska zemljišča (82%)	40100
376	1564	PRELOKA	1649/1	104	kmetijska zemljišča (100%)	160
377	1564	PRELOKA	1661/1	917	kmetijska zemljišča (100%)	1540
378	1564	PRELOKA	1671/2	54	kmetijska zemljišča (100%)	83
379	1564	PRELOKA	1997/1	4007	gozdna zemljišča (100%)	3360
380	1564	PRELOKA	2055/1	1464	kmetijska zemljišča (100%)	2240
381	1564	PRELOKA	2349/1	515	gozdna zemljišča (100%)	160
382	1564	PRELOKA	3094/1	11964	gozdna zemljišča (100%)	9120
383	1564	PRELOKA	3708	2733	gozdna zemljišča (100%)	2290
384	1564	PRELOKA	3724/2	1723	kmetijska zemljišča (100%)	2640
385	1564	PRELOKA	3724/3	363	kmetijska zemljišča (100%)	560
386	1564	PRELOKA	3729/1	7075	kmetijska zemljišča (100%)	10800
387	1564	PRELOKA	3730	5154	kmetijska zemljišča (100%)	7890
388	1564	PRELOKA	3736	773	kmetijska zemljišča (100%)	1180
389	1564	PRELOKA	3737	457	kmetijska zemljišča (100%)	700
390	1564	PRELOKA	3738	176	kmetijska zemljišča (100%)	270
391	1564	PRELOKA	3739	331	kmetijska zemljišča (100%)	510
392	1564	PRELOKA	3796	828	gozdna zemljišča (100%)	470
393	1564	PRELOKA	3816/1	1198	kmetijska zemljišča (100%)	1650
394	1564	PRELOKA	3884/1	871	gozdna zemljišča (100%)	470
395	1564	PRELOKA	3906	469	gozdna zemljišča (100%)	250
396	1564	PRELOKA	3909	852	gozdna zemljišča (100%)	460
397	1564	PRELOKA	3911/2	158	gozdna zemljišča (100%)	47
398	1564	PRELOKA	3938	9171	gozdna zemljišča (96%)	5060

Zap. št.	Šifra k.o.	Ime k.o.	Parc. št.	Površina (m2)	Primarna nam.raba	Ocenjena posplošena ali orientacijska vrednost (€)
399	1564	PRELOKA	252/3	773	kmetijska zemljišča (100%)	1180
400	1564	PRELOKA	252/8	575	kmetijska zemljišča (100%)	1750
401	1564	PRELOKA	253/6	1698	kmetijska zemljišča (100%)	2600
402	1564	PRELOKA	1414/1	1477	kmetijska zemljišča (100%)	2260
403	1564	PRELOKA	1434/4	496	kmetijska zemljišča (100%)	760
404	1564	PRELOKA	1445	437	kmetijska zemljišča (100%)	670
405	1564	PRELOKA	1446/1	340	kmetijska zemljišča (100%)	520
406	1564	PRELOKA	1450/3	91	kmetijska zemljišča (100%)	140
407	1564	PRELOKA	1458/7	1134	kmetijska zemljišča (100%)	1740
408	1564	PRELOKA	1458/8	189	kmetijska zemljišča (100%)	290
409	1564	PRELOKA	1459/1	774	kmetijska zemljišča (100%)	1180
410	1564	PRELOKA	1466/3	255	kmetijska zemljišča (100%)	390
411	1564	PRELOKA	1490/27	570	kmetijska zemljišča (100%)	1050
412	1564	PRELOKA	1490/36	635	kmetijska zemljišča (100%)	970
413	1564	PRELOKA	1490/38	183	mešana raba	980
414	1564	PRELOKA	1490/56	77	kmetijska zemljišča (100%)	120
415	1564	PRELOKA	1491/1	49	kmetijska zemljišča (100%)	75
416	1564	PRELOKA	1550/2	259	kmetijska zemljišča (100%)	480
417	1564	PRELOKA	1566/36	599	kmetijska zemljišča (100%)	920
418	1564	PRELOKA	1598/2	2795	kmetijska zemljišča (100%)	4280
419	1564	PRELOKA	1599/5	2878	kmetijska zemljišča (100%)	4400
420	1564	PRELOKA	1640/2	575	kmetijska zemljišča (100%)	880
421	1564	PRELOKA	1670/4	960	kmetijska zemljišča (100%)	1620
422	1564	PRELOKA	1680	183	kmetijska zemljišča (100%)	280
423	1564	PRELOKA	1681	536	kmetijska zemljišča (100%)	900
424	1564	PRELOKA	1682	863	kmetijska zemljišča (100%)	1450
425	1564	PRELOKA	1736	1061	gozdna zemljišča (100%)	890
426	1564	PRELOKA	1741	299	gozdna zemljišča (100%)	260
427	1564	PRELOKA	1742	2586	gozdna zemljišča (100%)	2170
428	1564	PRELOKA	1772/2	950	kmetijska zemljišča (100%)	1450

Zap. št.	Šifra k.o.	Ime k.o.	Parc. št.	Površina (m2)	Primarna nam.raba	Ocenjena posplošena ali orientacijska vrednost (€)
429	1564	PRELOKA	1772/3	687	kmetijska zemljišča (100%)	1050
430	1564	PRELOKA	1773	212	kmetijska zemljišča (100%)	320
431	1564	PRELOKA	1776	824	kmetijska zemljišča (100%)	1260
432	1564	PRELOKA	1919/1	1505	gozdna zemljišča (100%)	1260
433	1564	PRELOKA	2055/2	1399	kmetijska zemljišča (100%)	2140
434	1564	PRELOKA	1684/1	1351	kmetijska zemljišča (100%)	2070
435	1564	PRELOKA	1686/1	1232	kmetijska zemljišča (100%)	1880
436	1564	PRELOKA	2281	3395	gozdna zemljišča (100%)	2850
437	1564	PRELOKA	3711/1	3377	kmetijska zemljišča (100%)	4650
438	1564	PRELOKA	3711/2	12736	gozdna zemljišča (100%)	9710
439	1564	PRELOKA	252/4	535	kmetijska zemljišča (100%)	820
440	1564	PRELOKA	253/3	1958	kmetijska zemljišča (100%)	3000
441	1564	PRELOKA	1466/1	244	kmetijska zemljišča (100%)	370
442	1564	PRELOKA	1473/9	286	kmetijska zemljišča (100%)	440
443	1564	PRELOKA	1473/11	389	kmetijska zemljišča (100%)	600
444	1564	PRELOKA	1490/1	876	kmetijska zemljišča (100%)	1340
445	1564	PRELOKA	2531	3503	gozdna zemljišča (100%)	2940
446	1564	PRELOKA	2532/1	593	gozdna zemljišča (100%)	520
447	1564	PRELOKA	1490/22	908	kmetijska zemljišča (100%)	1610
448	1564	PRELOKA	1490/23	772	kmetijska zemljišča (100%)	1180
449	1564	PRELOKA	1490/33	1091	kmetijska zemljišča (100%)	1670
450	1564	PRELOKA	1490/37	501	kmetijska zemljišča (100%)	770
451	1564	PRELOKA	1490/46	422	kmetijska zemljišča (100%)	650
452	1564	PRELOKA	1492	1231	kmetijska zemljišča (100%)	1880
453	1564	PRELOKA	1496/1	301	kmetijska zemljišča (100%)	460
454	1564	PRELOKA	1534/3	498	kmetijska zemljišča (100%)	910
455	1564	PRELOKA	1534/7	765	kmetijska zemljišča (100%)	1400
456	1564	PRELOKA	1566/40	263	kmetijska zemljišča (100%)	400
457	1564	PRELOKA	1593/3	3923	kmetijska zemljišča (100%)	6000
458	1564	PRELOKA	2532/2	4909	gozdna zemljišča (100%)	4120

Zap. št.	Šifra k.o.	Ime k.o.	Parc. št.	Površina (m2)	Primarna nam.raba	Ocenjena posplošena ali orientacijska vrednost (€)
459	1564	PRELOKA	2773	1320	kmetijska zemljišča (100%)	2020
460	1564	PRELOKA	2888	1212	kmetijska zemljišča (100%)	1850
461	1564	PRELOKA	2349/1	515	gozdna zemljišča (100%)	160
462	1564	PRELOKA	3761/12	495	kmetijska zemljišča (100%)	760
463	1564	PRELOKA	5148/6	378	kmetijska zemljišča (100%)	520
464	1564	PRELOKA	*325	41	kmetijska zemljišča (100%)	63
465	1564	PRELOKA	1645/1	4540	kmetijska zemljišča (100%)	7500
466	1564	PRELOKA	3850/1	8421	gozdna zemljišča (100%)	6430
467	1564	PRELOKA	4565/1	284	gozdna zemljišča (100%)	250
468	1564	PRELOKA	4565/2	147	gozdna zemljišča (100%)	130
469	1564	PRELOKA	4565/3	255	gozdna zemljišča (100%)	220
470	1564	PRELOKA	4710	1913	gozdna zemljišča (100%)	1600
471	1559	RADENCI	1990/56	3377	gozdna zemljišča (100%)	2320
472	1560	SINJI VRH	773/6	789	pretežno kmetijska zemljišča (61%)	2810
473	1560	SINJI VRH	4249/1	302	kmetijska zemljišča (100%)	260
474	1560	SINJI VRH	4249/2	252	kmetijska zemljišča (100%)	220
475	1560	SINJI VRH	4258/1	471	kmetijska zemljišča (90%)	445
476	1560	SINJI VRH	4262/1	97	kmetijska zemljišča (100%)	94
477	1560	SINJI VRH	4262/2	119	kmetijska zemljišča (100%)	120
478	1560	SINJI VRH	4264	231	kmetijska zemljišča (97%)	222
479	1560	SINJI VRH	4266/1	938	kmetijska zemljišča (100%)	910
480	1560	SINJI VRH	4266/2	245	kmetijska zemljišča (100%)	240
481	1560	SINJI VRH	4267/1	108	kmetijska zemljišča (100%)	100
482	1560	SINJI VRH	4267/2	111	kmetijska zemljišča (100%)	110
483	1560	SINJI VRH	4268/2	259	kmetijska zemljišča (97%)	245
484	1560	SINJI VRH	4321/1	227	kmetijska zemljišča (100%)	220
485	1560	SINJI VRH	4322/2	241	mešana raba	234
486	1560	SINJI VRH	4323	58	gozdna zemljišča (100%)	44
487	1560	SINJI VRH	4324	1529	pretežno kmetijska zemljišča (70%)	1570
488	1560	SINJI VRH	4411	158	kmetijska zemljišča (100%)	210

Zap. št.	Šifra k.o.	Ime k.o.	Parc. št.	Površina (m2)	Primarna nam.raba	Ocenjena posplošena ali orientacijska vrednost (€)
489	1560	SINJI VRH	4412	950	kmetijska zemljišča (100%)	1240
490	1560	SINJI VRH	1041/11	2675	pretežno gozdna zemljišča (72%)	2030
491	1560	SINJI VRH	4429/2	1602	kmetijska zemljišča (100%)	2080
492	1560	SINJI VRH	4429/4	1995	kmetijska zemljišča (100%)	2590
493	1560	SINJI VRH	1050	10280	mešana raba	8430
494	1560	SINJI VRH	4253	1065	kmetijska zemljišča (100%)	910
495	1560	SINJI VRH	4313	133	gozdna zemljišča (100%)	100
496	1560	SINJI VRH	4317	903	pretežno gozdna zemljišča (63%)	820
497	1560	SINJI VRH	4415	759	kmetijska zemljišča (100%)	870
498	1560	SINJI VRH	4416	1306	kmetijska zemljišča (100%)	1500
499	1560	SINJI VRH	4417	1416	kmetijska zemljišča (100%)	1620
500	1560	SINJI VRH	4602/1	495	kmetijska zemljišča (100%)	420
501	1560	SINJI VRH	4602/2	201	kmetijska zemljišča (100%)	170
502	1560	SINJI VRH	609/66	285	kmetijska zemljišča (100%)	240
503	1560	SINJI VRH	777/2	345	kmetijska zemljišča (100%)	450
504	1560	SINJI VRH	782/5	2165	kmetijska zemljišča (100%)	2220
505	1560	SINJI VRH	1351/1	2114	kmetijska zemljišča (100%)	2910
506	1560	SINJI VRH	1355/1	1096	kmetijska zemljišča (100%)	1510
507	1560	SINJI VRH	1355/2	1076	kmetijska zemljišča (100%)	1480
508	1560	SINJI VRH	1357	2169	kmetijska zemljišča (100%)	2990
509	1560	SINJI VRH	1358	809	kmetijska zemljišča (100%)	1110
510	1560	SINJI VRH	2433	4942	gozdna zemljišča (100%)	3230
511	1560	SINJI VRH	2438	16347	gozdna zemljišča (100%)	9710
512	1560	SINJI VRH	593/6	350	gozdna zemljišča (100%)	260
513	1560	SINJI VRH	593/7	170	gozdna zemljišča (100%)	130
514	1560	SINJI VRH	593/8	800	gozdna zemljišča (100%)	600
515	1560	SINJI VRH	593/9	490	gozdna zemljišča (100%)	370
516	1560	SINJI VRH	1342	813	kmetijska zemljišča (100%)	1120
517	1560	SINJI VRH	1359	122	kmetijska zemljišča (100%)	170
518	1560	SINJI VRH	2456	9988	gozdna zemljišča (100%)	6920

Zap. št.	Šifra k.o.	Ime k.o.	Parc. št.	Površina (m2)	Primarna nam.raba	Ocenjena posplošena ali orientacijska vrednost (€)
519	1560	SINJI VRH	1170	1178	kmetijska zemljišča (100%)	1530
520	1560	SINJI VRH	1242/2	5265	kmetijska zemljišča (100%)	6850
521	1560	SINJI VRH	2543/8	20930	gozdna zemljišča (100%)	15200
522	1560	SINJI VRH	4735/6	1522	pretežno stavbna zemljišča (65%)	6440
523	1560	SINJI VRH	587	2940	kmetijska zemljišča (100%)	3370
524	1560	SINJI VRH	782/4	2200	gozdna zemljišča (91%)	2370
525	1556	STARA LIPA	991/2	1996	kmetijska zemljišča (100%)	3050
526	1556	STARA LIPA	992/1	4946	kmetijska zemljišča (100%)	7570
527	1556	STARA LIPA	994	6768	kmetijska zemljišča (100%)	9320
528	1556	STARA LIPA	1918	2726	druga zemljišča (100%)	10600
529	1556	STARA LIPA	2170	493	kmetijska zemljišča (100%)	750
530	1556	STARA LIPA	2171	2108	kmetijska zemljišča (100%)	3230
531	1556	STARA LIPA	2409	1093	kmetijska zemljišča (100%)	1670
532	1556	STARA LIPA	2410	1539	kmetijska zemljišča (100%)	2350
533	1556	STARA LIPA	2434	586	kmetijska zemljišča (100%)	990
534	1556	STARA LIPA	1893/4	32223	druga zemljišča (97%)	123230
535	1556	STARA LIPA	2796/1	1369	druga zemljišča (100%)	5340
536	1556	STARA LIPA	2796/2	105	druga zemljišča (97%)	405
537	1556	STARA LIPA	2796/3	216	pretežno kmetijska zemljišča (61%)	414
538	1557	STARI TRG OB KOLPI	2372/1	6596	gozdna zemljišča (100%)	3020
539	1557	STARI TRG OB KOLPI	2972/4	47	gozdna zemljišča (100%)	27
540	1557	STARI TRG OB KOLPI	3204/136	1575	gozdna zemljišča (100%)	980
541	1557	STARI TRG OB KOLPI	3528	793	pretežno kmetijska zemljišča (88%)	1590
542	1536	TALČJI VRH	*563	36	kmetijsko zemljišče	47
543	1536	TALČJI VRH	1432	590	kmetijska zemljišča (100%)	810
544	1536	TALČJI VRH	3384	615	kmetijska zemljišča (100%)	940
545	1536	TALČJI VRH	4766/5	108	kmetijska zemljišča (100%)	150
546	1536	TALČJI VRH	4787/41	855	pretežno kmetijska zemljišča (79%)	3250
547	1536	TALČJI VRH	4817	11358	gozdna zemljišča (93%)	7220
548	1536	TALČJI VRH	4826	3384	stavbna zemljišča (100%)	12900

Zap. št.	Šifra k.o.	Ime k.o.	Parc. št.	Površina (m2)	Primarna nam.raba	Ocenjena posplošena ali orientacijska vrednost (€)
549	1536	TALČJI VRH	4827	838	vodna zemljišča (100%)	170
550	1536	TALČJI VRH	5349/1	2654	pretežno kmetijska zemljišča (71%)	13340
551	1536	TALČJI VRH	5374/7	328	kmetijska zemljišča (100%)	550
552	1536	TALČJI VRH	1072	2460	gozdna zemljišča (100%)	2060
553	1536	TALČJI VRH	1073	255	gozdna zemljišča (100%)	220
554	1536	TALČJI VRH	4502/11	604	kmetijska zemljišča (100%)	830
555	1536	TALČJI VRH	5320	5427	mešana raba	34510
556	1536	TALČJI VRH	5413	431	kmetijska zemljišča (100%)	730
557	1536	TALČJI VRH	5414	154	kmetijska zemljišča (100%)	260
558	1536	TALČJI VRH	144	108	kmetijska zemljišča (99%)	184
559	1536	TALČJI VRH	4897/3	458	pretežno kmetijska zemljišča (75%)	1910
560	1536	TALČJI VRH	4919	5018	kmetijska zemljišča (100%)	6954
561	1536	TALČJI VRH	4923/1	610	kmetijska zemljišča (100%)	840
562	1536	TALČJI VRH	4924/1	654	kmetijska zemljišča (100%)	900
563	1536	TALČJI VRH	4924/2	526	kmetijska zemljišča (100%)	720
564	1536	TALČJI VRH	5297/2	17	kmetijska zemljišča (100%)	23
565	1536	TALČJI VRH	3066	1572	pretežno gozdna zemljišča (70%)	6930
566	1536	TALČJI VRH	4938	1057	kmetijska zemljišča (100%)	1460
567	1536	TALČJI VRH	5342/1	2157	kmetijska zemljišča (100%)	3630
568	1536	TALČJI VRH	5307/4	121	mešana raba	170
569	1536	TALČJI VRH	5307/2	229	mešana raba	880
570	1536	TALČJI VRH	5306/5	79	mešana raba	110
571	1536	TALČJI VRH	5306/3	11	mešana raba	15
572	1536	TALČJI VRH	5308	1313	kmetijska zemljišča	2010
573	1536	TALČJI VRH	5306/2	34	mešana raba	47
574	1536	TALČJI VRH	1906	5931	mešana raba	6070
575	1549	TANČA GORA	2741/3	2218	kmetijska zemljišča (100%)	3390
576	1549	TANČA GORA	2838/3	1149	gozdna zemljišča (100%)	1350
577	1549	TANČA GORA	2856	317	kmetijska zemljišča (100%)	490
578	1549	TANČA GORA	4400	465	kmetijska zemljišča (100%)	780

Zap. št.	Šifra k.o.	Ime k.o.	Parc. št.	Površina (m2)	Primarna nam.raba	Ocenjena posplošena ali orientacijska vrednost (€)
579	1549	TANČA GORA	4962/2	648	kmetijska zemljišča (100%)	1230
580	1549	TANČA GORA	2741/1	36282	gozdna zemljišča (100%)	27700
581	1549	TANČA GORA	2741/2	2784	kmetijska zemljišča (100%)	4260
582	1549	TANČA GORA	2741/3	2218	kmetijska zemljišča (100%)	3390
583	1549	TANČA GORA	2742	683	gozdna zemljišča (100%)	600
584	1549	TANČA GORA	1671	752	kmetijska zemljišča (100%)	1040
585	1549	TANČA GORA	1674	1327	kmetijska zemljišča (100%)	1830
586	1549	TANČA GORA	1699	680	kmetijska zemljišča (100%)	940
587	1549	TANČA GORA	2838/1	1431	kmetijska zemljišča (100%)	2190
588	1549	TANČA GORA	2838/2	345	kmetijska zemljišča (100%)	480
589	1549	TANČA GORA	2843	2766	pretežno kmetijska zemljišča (87%)	3600
590	1549	TANČA GORA	2844	115	kmetijska zemljišča (100%)	160
591	1549	TANČA GORA	2856	317	kmetijska zemljišča (100%)	490
592	1549	TANČA GORA	3122	1478	kmetijska zemljišča (100%)	2260
593	1549	TANČA GORA	3123	137	kmetijska zemljišča (100%)	210
594	1549	TANČA GORA	4065/2	79	kmetijska zemljišča (100%)	130
595	1549	TANČA GORA	4066/1	111	kmetijska zemljišča (100%)	190
596	1549	TANČA GORA	4102	770	kmetijska zemljišča (100%)	1300
597	1549	TANČA GORA	4400	465	kmetijska zemljišča (100%)	780
598	1549	TANČA GORA	4570	248	kmetijska zemljišča (100%)	420
599	1549	TANČA GORA	4620	133	kmetijska zemljišča (100%)	220
600	1549	TANČA GORA	4621	111	kmetijska zemljišča (100%)	190
601	1549	TANČA GORA	2586	8283	gozdna zemljišča (100%)	5740
602	1549	TANČA GORA	2740/11	858	gozdna zemljišča (100%)	640
603	1549	TANČA GORA	2741/1	36282	gozdna zemljišča (100%)	27700
604	1549	TANČA GORA	2741/2	2784	kmetijska zemljišča (100%)	4260
605	1549	TANČA GORA	2741/3	2218	kmetijska zemljišča (100%)	3390
606	1549	TANČA GORA	2742	683	gozdna zemljišča (100%)	600
607	1549	TANČA GORA	4927/1	3920	kmetijska zemljišča (90%)	10960
608	1549	TANČA GORA	543	1514	pretežno kmetijska zemljišča (81%)	5730

Zap. št.	Šifra k.o.	Ime k.o.	Parc. št.	Površina (m2)	Primarna nam.raba	Ocenjena posplošena ali orientacijska vrednost (€)
609	1549	TANČA GORA	1817/2	644	gozdna zemljišča (100%)	560
610	1549	TANČA GORA	4570	248	kmetijska zemljišča (100%)	420
611	1549	TANČA GORA	4919/2	1469	stavbna zemljišča (100%)	10200
612	1549	TANČA GORA	4938/2	195	kmetijska zemljišča (100%)	270
613	1549	TANČA GORA	4939	1058	kmetijska zemljišča (100%)	1460
614	1549	TANČA GORA	4963/4	46	kmetijska zemljišča	64
615	1549	TANČA GORA	4963/5	12	kmetijska zemljišča	17
616	1549	TANČA GORA	4978	129	kmetijska zemljišča (100%)	220
617	1549	TANČA GORA	4985/1	590	kmetijska zemljišča (100%)	990
618	1546	TRIBUČE	1614	647	gozdna zemljišča (100%)	570
619	1546	TRIBUČE	2217	762	pretežno kmetijska zemljišča (75%)	2760
620	1546	TRIBUČE	2259/6	721	kmetijska zemljišča (100%)	1100
621	1563	VINICA	1429	295	kmetijska zemljišča (100%)	450
622	1563	VINICA	1432	468	kmetijska zemljišča (100%)	720
623	1563	VINICA	1433	1199	kmetijska zemljišča (100%)	1830
624	1563	VINICA	1713/12	3470	gozdna zemljišča (100%)	2910
625	1563	VINICA	1713/433	32640	kmetijska zemljišča (100%)	44900
626	1563	VINICA	2098	10286	gozdna zemljišča (100%)	7840
627	1563	VINICA	822/34	11036	kmetijska zemljišča	16900
628	1563	VINICA	822/31	901	kmetijska zemljišča (100%)	1520

B) Vrsta nepremičnine: ZEMLJIŠČA- poselitveno območje

Zap. št.	Šifra k.o.	Ime k.o.	Parc. št.	Površina (m2)	Primarna nam.raba	Ocenjena posplošena ali orientacijska vrednost (€)
1	1552	ADLEŠIČI	240/9	1100	stavbna zemljišča (100%)	10900
2	1552	ADLEŠIČI	240/10	4023	stavbna zemljišča (100%)	39800
3	1552	ADLEŠIČI	1389/1	655	stavbna zemljišča (100%)	6480

Zap. št.	Šifra k.o.	Ime k.o.	Parc. št.	Površina (m2)	Primarna nam.raba	Ocenjena posplošena ali orientacijska vrednost (€)
4	1552	ADLEŠIČI	1389/2	318	stavbna zemljišča (100%)	3150
5	1552	ADLEŠIČI	1583/2	842	stavbna zemljišča (100%)	3960
6	1552	ADLEŠIČI	1583/3	2642	stavbna zemljišča (100%)	25700
7	1552	ADLEŠIČI	5177/1	2818	mešana raba	9800
8	1552	ADLEŠIČI	5189/1	863	mešana raba	3280
9	1552	ADLEŠIČI	1583/5	58	stavbno zemljišče	85
10	1552	ADLEŠIČI	*55/2	45	stavbno zemljišče	450
11	1552	ADLEŠIČI	*56/1	78	stavbno zemljišče	780
12	1552	ADLEŠIČI	*56/3	86	stavbno zemljišče	850
13	1552	ADLEŠIČI	5195/1	757	stavbna zemljišča (92%)	7009
14	1552	ADLEŠIČI	1584/5	2317	stavbna zemljišča (100%)	22900
15	1552	ADLEŠIČI	5201/2	1537	mešana raba	10970
16	1545	BEDENJ	*179/1	43	stavbna zemljišča (100%)	430
17	1545	BEDENJ	*207	98	stavbna zemljišča (100%)	970
18	1551	BELČJI VRH	2889/2	2309	mešana raba	6430
19	1551	BELČJI VRH	2897/1	2362	stavbna zemljišča (100%)	18670
20	1551	BELČJI VRH	2905/1	2496	mešana raba	9110
21	1547	BUTORAJ	3203/5	156	stavbna zemljišča (100%)	690
22	1547	BUTORAJ	3608/3	185	stavbna zemljišča (100%)	1830
23	1547	BUTORAJ	1788	79	stavbna zemljišča (100%	930
24	1547	BUTORAJ	1800	356	stavbna zemljišča (100%	3290
25	1547	BUTORAJ	1832/3	221	stavbna zemljišča (100%	2480
26	1547	BUTORAJ	3609/10	258	stavbna zemljišča (100%	2090
27	2676	CERKVIŠČE	2784/6	444	mešana raba	4367
28	1535	ČRNOMELJ	748/9	435	stavbna zemljišča (100%)	4090
29	1535	ČRNOMELJ	748/23	641	stavbna zemljišča (100%)	5960
30	1535	ČRNOMELJ	748/25	397	stavbna zemljišča (100%)	3720
31	1535	ČRNOMELJ	748/30	372	stavbna zemljišča (100%)	4720
32	1535	ČRNOMELJ	748/33	49	stavbna zemljišča (100%)	620
33	1535	ČRNOMELJ	748/52	204	stavbna zemljišča (100%)	2590

Zap. št.	Šifra k.o.	Ime k.o.	Parc. št.	Površina (m2)	Primarna nam.raba	Ocenjena posplošena ali orientacijska vrednost (€)
34	1535	ČRNOMELJ	748/39	651	stavbna zemljišča (100%)	8320
35	1535	ČRNOMELJ	748/43	303	stavbna zemljišča (100%)	2600
36	1535	ČRNOMELJ	748/46	2	stavbna zemljišča (100%)	22
37	1535	ČRNOMELJ	750/2	438	stavbna zemljišča (100%)	5560
38	1535	ČRNOMELJ	750/6	424	stavbna zemljišča (100%)	5380
39	1535	ČRNOMELJ	750/9	396	stavbna zemljišča (100%)	5030
40	1535	ČRNOMELJ	750/12	170	stavbna zemljišča (100%)	2160
41	1535	ČRNOMELJ	786/9	376	stavbna zemljišča (100%)	7860
42	1535	ČRNOMELJ	834/13	178	stavbna zemljišča (100%)	960
43	1535	ČRNOMELJ	834/14	161	stavbna zemljišča (100%)	870
44	1535	ČRNOMELJ	845/4	90	stavbna zemljišča (100%)	970
45	1535	ČRNOMELJ	845/11	11	stavbna zemljišča (100%)	120
46	1535	ČRNOMELJ	845/16	91	stavbna zemljišča (100%)	1040
47	1535	ČRNOMELJ	1126/14	1342	stavbna zemljišča (101%)	15290
48	1535	ČRNOMELJ	1136/1	2448	mešana raba	7470
49	1535	ČRNOMELJ	1136/6	780	stavbna zemljišča (100%)	10392
50	1535	ČRNOMELJ	1137/2	211	stavbna zemljišča (100%)	3960
51	1535	ČRNOMELJ	1165/3	404	stavbna zemljišča (100%)	6160
52	1535	ČRNOMELJ	23/31	41	stavbna zemljišča (100%)	940
53	1535	ČRNOMELJ	23/32	94	stavbna zemljišča (100%)	2160
54	1535	ČRNOMELJ	117/91	524	stavbna zemljišča (100%)	11000
55	1535	ČRNOMELJ	117/92	57	stavbna zemljišča (100%)	1190
56	1535	ČRNOMELJ	225/6	740	stavbna zemljišča (100%)	13000
57	1535	ČRNOMELJ	245/10	688	stavbna zemljišča (100%)	14200
58	1535	ČRNOMELJ	245/12	91	stavbna zemljišča (100%)	1880
59	1535	ČRNOMELJ	250/29	1105	stavbna zemljišča (100%)	22900
60	1535	ČRNOMELJ	263/6	196	stavbna zemljišča (100%)	1530
61	1535	ČRNOMELJ	310/4	1035	stavbna zemljišča (100%)	23800
62	1535	ČRNOMELJ	310/5	486	stavbna zemljišča (100%)	11200
63	1535	ČRNOMELJ	314/17	809	stavbna zemljišča (100%)	18600

Zap. št.	Šifra k.o.	Ime k.o.	Parc. št.	Površina (m2)	Primarna nam.raba	Ocenjena posplošena ali orientacijska vrednost (€)
64	1535	ČRNOMELJ	320/14	476	stavbna zemljišča (100%)	10900
65	1535	ČRNOMELJ	320/15	171	stavbna zemljišča (100%)	3930
66	1535	ČRNOMELJ	672/1	243	stavbna zemljišča (100%)	7290
67	1535	ČRNOMELJ	708/41	762	stavbna zemljišča (100%)	15900
68	1535	ČRNOMELJ	708/42	664	stavbna zemljišča (100%)	13900
69	1535	ČRNOMELJ	708/32	291	stavbno zemljišče (100%)	2590
70	1535	ČRNOMELJ	798/6	3220	stavbna zemljišča (100%)	41500
71	1535	ČRNOMELJ	798/7	2159	stavbna zemljišča (100%)	19200
72	1535	ČRNOMELJ	845/12	26	stavbna zemljišča (100%)	280
73	1535	ČRNOMELJ	845/19	505	stavbna zemljišča (100%)	3990
74	1535	ČRNOMELJ	925/5	201	stavbna zemljišča (100%)	4620
75	1535	ČRNOMELJ	942/6	59	stavbna zemljišča (100%)	1230
76	1535	ČRNOMELJ	942/8	91	stavbna zemljišča (100%)	1900
77	1535	ČRNOMELJ	1129/12	55	stavbna zemljišča (100%)	1150
78	1535	ČRNOMELJ	1135/9	216	stavbna zemljišča (100%)	1170
79	1535	ČRNOMELJ	1137/2	211	stavbna zemljišča (100%)	3960
80	1535	ČRNOMELJ	1155/1	274	stavbna zemljišča (100%)	5360
81	1535	ČRNOMELJ	1136/3	202	stavbna zemljišča (100%)	2180
82	1535	ČRNOMELJ	1160/2	223	stavbna zemljišča (100%)	3320
83	1535	ČRNOMELJ	928/26	18	stavbna zemljišča (100%)	38
84	1535	ČRNOMELJ	928/25	19	stavbna zemljišča (100%)	38
85	1535	ČRNOMELJ	928/24	5188	stavbna zemljišča (100%)	106.100
86	1535	ČRNOMELJ	*625	23	stavbna zemljišča (100%)	230
87	1535	ČRNOMELJ	1131/19	1785	stavba zemljišča (100%)	33.600
88	1535	ČRNOMELJ	748/42	414	stavbna zemljišča (100%)	4470
89	1535	ČRNOMELJ	925/15	375	stavbna zemljišča (100%)	5960
90	1535	ČRNOMELJ	748/46	2	stavbna zemljišča (100%)	22
91	1535	ČRNOMELJ	748/43	303	stavbna zemljišča (100%)	2600
92	1535	ČRNOMELJ	748/45	15	stavbna zemljišča (100%)	160
93	1535	ČRNOMELJ	748/42	414	stavbna zemljišča (100%)	4470

Zap. št.	Šifra k.o.	Ime k.o.	Parc. št.	Površina (m2)	Primarna nam.raba	Ocenjena posplošena ali orientacijska vrednost (€)
94	1535	ČRNOMELJ	748/26	154	stavbna zemljišča (100%)	1660
95	1535	ČRNOMELJ	748/23	641	stavbna zemljišča (100%)	5960
96	1535	ČRNOMELJ	748/52	204	stavbno zemljišče (100%)	2590
97	1535	ČRNOMELJ	750/14	149	stavbno zemljišče (100%)	1890
98	1535	ČRNOMELJ	748/50	108	stavbno zemljišče (100%)	710
99	1535	ČRNOMELJ	748/49	219	stavbno zemljišče (100%)	2110
100	1535	ČRNOMELJ	1199/4	893	stavbno zemljišče (100%)	4820
101	1535	ČRNOMELJ	*623	32	stavbno zemljišče (100%)	350
102	1535	ČRNOMELJ	959/17	1474	stavbno zemljišče (100%)	27700
103	1535	ČRNOMELJ	379/9	559	stavbno zemljišče (100%)	8330
104	1535	ČRNOMELJ	1126/59	20	stavbno zemljišče (100%)	460
105	1535	ČRNOMELJ	1126/58	219	stavbno zemljišče (100%)	4940
106	1535	ČRNOMELJ	318/4	4	stavbno zemljišče (100%)	31
107	1535	DAMELJ	29/331	158	stavbno zemljišče (100%)	1220
108	1561	DAMELJ	24/18	52	stavbna zemljišča (100%)	400
109	1561	DAMELJ	29/323	2097	mešana raba	4590
110	1561	DAMELJ	710/12	25	stavbna zemljišča (100%)	38
111	1561	DAMELJ	1143/8	2350	mešana raba	5260
112	1540	DOBLIČE	1673/1	690	kmetijska zemljišča (100%)	1160
113	1540	DOBLIČE	2198/7	314	stavbna zemljišča (100%)	3990
114	1540	DOBLIČE	2198/8	344	stavbna zemljišča (100%)	4370
115	1540	DOBLIČE	2198/42	22	stavbna zemljišča (100%)	280
116	1540	DOBLIČE	2198/43	54	stavbna zemljišča (100%)	690
117	1540	DOBLIČE	2198/44	293	stavbna zemljišča (100%)	3720
118	1540	DOBLIČE	2205/8	281	stavbna zemljišča (100%)	2540
119	1540	DOBLIČE	2205/18	168	stavbna zemljišča (100%)	2130
120	1540	DOBLIČE	2205/24	719	stavbna zemljišča (100%)	5890
121	1540	DOBLIČE	2205/31	671	stavbna zemljišča (100%)	8310
122	1540	DOBLIČE	2205/35	202	stavbna zemljišča (100%)	1750
123	1540	DOBLIČE	2205/36	17	stavbna zemljišča (100%)	220

Zap. št.	Šifra k.o.	Ime k.o.	Parc. št.	Površina (m2)	Primarna nam.raba	Ocenjena posplošena ali orientacijska vrednost (€)
124	1540	DOBLIČE	2242/2	215	stavbna zemljišča (100%)	2460
125	1540	DOBLIČE	2243	136	mešana raba	1158
126	1540	DOBLIČE	2275/4	955	stavbna zemljišča (100%)	12100
127	1540	DOBLIČE	2342/114	2253	stavbna zemljišča (100%)	16900
128	1540	DOBLIČE	2342/116	186	stavbna zemljišča (100%)	1000
129	1540	DOBLIČE	2342/117	210	stavbna zemljišča (100%)	1320
130	1540	DOBLIČE	2342/118	298	stavbna zemljišča (100%)	2800
131	1540	DOBLIČE	2342/216	1267	stavbna zemljišča (100%)	11900
132	1540	DOBLIČE	2342/258	511	stavbna zemljišča (100%)	4800
133	1540	DOBLIČE	2342/314	1221	stavbna zemljišča (100%)	11500
134	1540	DOBLIČE	2561/1	327	stavbna zemljišča (100%)	4120
135	1540	DOBLIČE	2576/2	868	stavbna zemljišča (100%)	10900
136	1540	DOBLIČE	2588/2	414	stavbna zemljišča (100%)	4730
137	1540	DOBLIČE	2588/4	384	stavbna zemljišča (100%)	4390
138	1540	DOBLIČE	2588/5	183	stavbna zemljišča (100%)	2090
139	1540	DOBLIČE	2594/3	355	stavbna zemljišča (100%)	3340
140	1540	DOBLIČE	2630/3	123	stavbna zemljišča (100%)	660
141	1540	DOBLIČE	2630/4	687	stavbna zemljišča (100%)	3710
142	1540	DOBLIČE	2657/3	139	stavbna zemljišča (100%)	1770
143	1540	DOBLIČE	2659/5	430	stavbna zemljišča (100%)	4290
144	1540	DOBLIČE	2660/19	416	stavbna zemljišča (100%)	4830
145	1540	DOBLIČE	2205/10	310	stavbna zemljišča (100%)	3940
146	1540	DOBLIČE	3568	1620	mešana raba	8990
147	1540	DOBLIČE	3569/2	763	mešana raba	4010
148	1540	DOBLIČE	3571/4	670	stavbna zemljišča (100%)	7660
149	1540	DOBLIČE	3580	2253	kmetijska zemljišča (91%)	9570
150	1540	DOBLIČE	3588/8	243	stavbna zemljišča (100%)	2980
151	1540	DOBLIČE	3588/12	429	stavbna zemljišča (100%)	5050
152	1540	DOBLIČE	3603/24	1720	pretežno kmetijska zemljišča (80%)	10813

Zap. št.	Šifra k.o.	Ime k.o.	Parc. št.	Površina (m2)	Primarna nam.raba	Ocenjena posplošena ali orientacijska vrednost (€)
153	1540	DOBLIČE	3603/15	8797	stavbna zemljišča (101%)	78200
154	1540	DOBLIČE	3642	10099	stavbna zemljišča (101%)	91100
155	1540	DOBLIČE	3217/6	457	mešana raba	1629
156	1540	DOBLIČE	3592/3	353	mešana raba	910
157	1540	DOBLIČE	2660/19	416	stavbna zemljišča (100%)	4830
158	1540	DOBLIČE	3643	5721	stavbna zemljišča (100%)	53800
159	1540	DOBLIČE	2342/228	1195	stavbna zemljišča (100%)	6930
160	1540	DOBLIČE	2544/5	202	stavbna zemljišča (100%)	1140
161	1540	DOBLIČE	2544/9	206	stavbna zemljišča (100%)	1190
162	1538	DOLENJA PODGORA	1471/5	130947	mešana raba	136980
163	1538	DOLENJA PODGORA	1471/6	161	stavbna zemljišča (100%)	1240
164	1538	DOLENJA PODGORA	2361/1	1200	stavbna zemljišča (100%)	4620
165	1538	DOLENJA PODGORA	2361/2	63	stavba zemljišča (100%)	490
166	1538	DOLENJA PODGORA	2362/10	26	stavbna zemljišča (100%)	200
167	1538	DOLENJA PODGORA	2362/17	2529	stavbna zemljišča (100%)	15200
168	1550	DRAGATUŠ	367	200	stavbna zemljišča (100%)	2290
169	1550	DRAGATUŠ	4331/7	100	stavbna zemljišča (100%)	1270
170	1550	DRAGATUŠ	4331/8	304	stavbna zemljišča (100%)	3860
171	1550	DRAGATUŠ	4331/10	35	stavbna zemljišča (100%)	440
172	1550	DRAGATUŠ	4331/11	105	stavbna zemljišča (100%)	1330
173	1550	DRAGATUŠ	4331/12	848	stavbna zemljišča (100%)	10800
174	1550	DRAGATUŠ	4507	1489	kmetijska zemljišča (100%)	1310
175	1550	DRAGATUŠ	4534/2	3490	mešana raba	3420
176	1550	DRAGATUŠ	4662/2	469	stavbna zemljišča (100%)	2530
177	1550	DRAGATUŠ	4664/3	4423	stavbna zemljišča (91%)	23380
178	1550	DRAGATUŠ	4677/1	477	mešana raba	3380
179	1550	DRAGATUŠ	5014	1681	mešana raba	8050
180	1550	DRAGATUŠ	4691	10863	mešana raba	27320
181	1550	DRAGATUŠ	4409	1708	mešana raba	1510
182	1550	DRAGATUŠ	5015	862	stavbna zemljišča (100%)	10900

Zap. št.	Šifra k.o.	Ime k.o.	Parc. št.	Površina (m2)	Primarna nam.raba	Ocenjena posplošena ali orientacijska vrednost (€)
183	1548	GOLEK	*139	27	stavbna zemljišča (100%)	27
184	1548	GOLEK	1575/1	388	stavbna zemljišča (100%)	4930
185	1544	GRIBLJE	2689/6	26	stavbna zemljišča (100%)	260
186	1544	GRIBLJE	2689/7	53	stavbna zemljišča (100%)	520
187	1544	GRIBLJE	2697	937	stavbna zemljišča (100%)	5170
188	1554	HRAST PRI VINICI	384	1565	kmetijska zemljišča (100%)	2390
189	1554	HRAST PRI VINICI	591	3690	kmetijska zemljišča (100%)	6210
190	1554	HRAST PRI VINICI	609/2	1093	kmetijska zemljišča (100%)	1670
191	1554	HRAST PRI VINICI	704	2892	kmetijska zemljišča (100%)	4420
192	1554	HRAST PRI VINICI	751/28	2015	kmetijska zemljišča (100%)	3080
193	1554	HRAST PRI VINICI	1463/1	3946	kmetijska zemljišča (99%)	6390
194	1554	HRAST PRI VINICI	2560/4	16	stavbna zemljišča (100%)	200
195	1554	HRAST PRI VINICI	2567/5	212	stavbna zemljišča (100%)	2690
196	1554	HRAST PRI VINICI	2567/10	4231	stavbna zemljišča (90%)	34000
197	1554	HRAST PRI VINICI	2576/3	202	kmetijska zemljišča (100%)	310
198	1554	HRAST PRI VINICI	2576/7	2075	stavbna zemljišča (100%)	17470
199	1541	LOKA	342/2	104	stavbna zemljišča (100%)	713
200	1541	LOKA	2414/14	1041	stavbna zemljišča (100%)	8210
201	1541	LOKA	2414/15	5695	pretežno stavbna zemljišča (87%)	50630
202	1541	LOKA	2421/2	584	stavbna zemljišča (100%)	4560
203	1541	LOKA	2433/4	420	pretežno stavbna zemljišča (63%)	2860
204	1541	LOKA	2440/2	132	stavbna zemljišča (100%)	1310
205	1541	LOKA	2463/17	1136	stavbna zemljišča (100%)	9180
206	1541	LOKA	2601/3	67	stavbna zemljišča (100%)	520
207	1541	LOKA	547/1	445	stavbna zemljišča (100%)	9210
208	1541	LOKA	1178/92	1110	stavbna zemljišča (100%)	8660
209	1541	LOKA	1178/142	18	stavbna zemljišča (100%)	380
210	1541	LOKA	1254/38	313	stavbna zemljišča (100%)	6540
211	1541	LOKA	1254/57	395	stavbna zemljišča (100%)	8260
212	1541	LOKA	2396/3	241	stavbna zemljišča (100%)	1548

Zap. št.	Šifra k.o.	Ime k.o.	Parc. št.	Površina (m2)	Primarna nam.raba	Ocenjena posplošena ali orientacijska vrednost (€)
213	1541	LOKA	2396/9	139	stavbna zemljišča (100%)	2910
214	1541	LOKA	2410/9	166	stavbna zemljišča (100%)	3470
215	1541	LOKA	2444/5	35	stavbna zemljišča (100%)	730
216	1541	LOKA	2444/6	11	stavbna zemljišča (100%)	230
217	1541	LOKA	2444/8	8	stavbna zemljišča (100%)	62
218	1541	LOKA	2414/2	1517	stavbna zemljišča (100%)	11800
219	1541	LOKA	2423/3	1914	pretežno stavbna zemljišča (62%)	12360
220	1541	LOKA	2441/1	3378	pretežno stavbna zemljišča (77%)	22030
221	1541	LOKA	2566/7	48	stavbna zemljišča (100%)	990
222	1541	LOKA	1/2	209	stavbna zemljišča (100%)	3392
223	1541	LOKA	2566/18	79	stavbna zemljišča (100%)	1330
224	1541	LOKA	2405/16	251	stavbna zemljišča (100%)	1960
225	1541	LOKA	2405/13	321	stavbna zemljišča (100%)	2500
226	1541	LOKA	2566/17	423	stavbna zemljišča (100%)	3300
227	1541	LOKA	2405/14	351	stavbna zemljišča (100%)	2740
228	1541	LOKA	547/1	445	stavbna zemljišča (100%)	9210
229	1541	LOKA	2566/7	48	stavbna zemljišča (100%)	990
230	1541	LOKA	2566/12	6489	kmetijska zemljišča (99%)	11060
231	1541	LOKA	1256/85	81	stavbna zemljišča (100%)	1860
232	1541	LOKA	1256/86	69	stavbna zemljišča (100%)	1590
233	1565	MARINDOL	302/16	73502	kmetijska zemljišča (97%)	133800
234	1565	MARINDOL	386/3	143	stavbna zemljišča (100%)	1420
235	1565	MARINDOL	1705	72	stavbna zemljišča (100%)	710
236	1565	MARINDOL	1756	435	stavbna zemljišča (100%)	3850
237	1565	MARINDOL	1793	119	pretežno kmetijska zemljišča (66%)	520
238	1565	MARINDOL	1973	144	mešana raba	860
239	1565	MARINDOL	1991/5	221	stavbna zemljišča (100%)	1950
240	1565	MARINDOL	1992/1	1454	mešana raba	8410
241	1565	MARINDOL	150/2	193	stavbna zemljišča (100%)	1730

Zap. št.	Šifra k.o.	Ime k.o.	Parc. št.	Površina (m2)	Primarna nam.raba	Ocenjena posplošena ali orientacijska vrednost (€)
242	1539	MAVRLEN	2025/8	50	stavbna zemljišča (100%)	640
243	1539	MAVRLEN	2331/4	147	stavbna zemljišča (100%)	1870
244	1539	MAVRLEN	4819	3261	pretežno kmetijska zemljišča (83%)	10860
245	1539	MAVRLEN	4836/4	78	mešana raba	110
246	1539	MAVRLEN	4886/1	5013	mešana raba	14190
247	1539	MAVRLEN	*218	54	poselitveno območje (100%)	390
248	1539	MAVRLEN	4888/6	200	mešana raba	2000
249	1555	NOVA LIPA	982	19070	pretežno kmetijska zemljišča (77%)	77470
250	1555	NOVA LIPA	1873/4	3009	stavbna zemljišča (100%)	24160
251	1534	PETROVA VAS	729/1	1339	pretežno kmetijska zemljišča (61%)	7400
252	1534	PETROVA VAS	730	130	pretežno kmetijska zemljišča (61%)	700
253	1534	PETROVA VAS	4544/1	2219	mešana raba	9263
254	1534	PETROVA VAS	4557	1106	mešana raba	5970
255	1534	PETROVA VAS	4549/7	1655	stavbna zemljišča (100%)	9180
256	1564	PRELOKA	1227/1	6981	pretežno kmetijska zemljišča (81%)	21550
257	1564	PRELOKA	1227/2	313	kmetijska zemljišča (91%)	720
258	1564	PRELOKA	3761/7	313	stavbna zemljišča (100%)	3100
259	1564	PRELOKA	4226/5	539	pretežno kmetijska zemljišča (78%)	2400
260	1564	PRELOKA	5132/57	180	stavbna zemljišča (100%)	1780
261	1564	PRELOKA	*326	53	stavbno zemljišče (100%)	230
262	1564	PRELOKA	5134/1	9196	mešana raba	22140
263	1564	PRELOKA	4226/5	539	mešana raba	2400
264	1564	PRELOKA	3761/10	159	stavbna zemljišča (100%)	1370
265	1559	RADENCI	60/1	637	stavbna zemljišča (100%)	4230
266	1559	RADENCI	2308/8	6	stavbno zemljišče (100%)	22

Zap. št.	Šifra k.o.	Ime k.o.	Parc. št.	Površina (m2)	Primarna nam.raba	Ocenjena posplošena ali orientacijska vrednost (€)
267	1560	SINJI VRH	593/70	320	stavbna zemljišča (100%)	1220
268	1560	SINJI VRH	1183/35	338	stavbna zemljišča (100%)	1960
269	1560	SINJI VRH	4716/1	3729	kmetijska zemljišča (100%)	5130
270	1560	SINJI VRH	4724/5	222	stavbna zemljišča (100%)	810
271	1560	SINJI VRH	4726/3	26	stavbna zemljišča (100%)	200
272	1560	SINJI VRH	4726/4	40	stavbna zemljišča (100%)	150
273	1560	SINJI VRH	4735/3	120	stavbna zemljišča (100%)	920
274	1560	SINJI VRH	4726/3	26	stavbna zemljišča	200
275	1560	SINJI VRH	4735/6	1522	pretežno stavbna zemljišča (65%)	6440
276	1558	SODEVCI	714/7	2421	stavbna zemljišča (100%)	8870
277	1556	STARA LIPA	1870	417	kmetijska zemljišča (100%)	640
278	1556	STARA LIPA	2364	476	stavbna zemljišča (100%)	5006
279	1556	STARA LIPA	2774	6446	kmetijska zemljišča (96%)	12880
280	1556	STARA LIPA	2793/4	109	stavbna zemljišča (100%)	1020
281	1536	TALČJI VRH	*181	147	stavbna zemljišča (100%)	1870
282	1536	TALČJI VRH	3294/15	12	stavbna zemljišča (100%)	140
283	1536	TALČJI VRH	3294/20	5	stavbna zemljišča (100%)	54
284	1536	TALČJI VRH	3294/21	132	stavbna zemljišča (100%)	710
285	1536	TALČJI VRH	5282/2	132	kmetijska zemljišča (100%)	180
286	1536	TALČJI VRH	5344	1540	pretežno kmetijska zemljišča (66%)	7610
287	1536	TALČJI VRH	5365/2	34	stavbna zemljišča (100%)	390
288	1536	TALČJI VRH	5365/3	30	stavbna zemljišča (100%)	340
289	1536	TALČJI VRH	5374/2	99	pretežno kmetijska zemljišča (87%)	290
290	1536	TALČJI VRH	5374/3	131	stavbna zemljišča (100%)	1500
291	1536	TALČJI VRH	5374/6	363	pretežno kmetijska zemljišča (63%)	1930
292	1536	TALČJI VRH	145	115	stavbna zemljišča (95%)	640
293	1536	TALČJI VRH	*561	51	stavbna zemljišča (100%)	76
294	1536	TALČJI VRH	2404/25	190	stavbna zemljišča (100%)	1030

Zap. št.	Šifra k.o.	Ime k.o.	Parc. št.	Površina (m2)	Primarna nam.raba	Ocenjena posplošena ali orientacijska vrednost (€)
295	1536	TALČJI VRH	3061/2	281	stavbna zemljišča (100%)	3570
296	1536	TALČJI VRH	3061/3	338	stavbna zemljišča (100%)	4290
297	1536	TALČJI VRH	3066	1572	pretežno gozdna zemljišča (70%)	6930
298	1536	TALČJI VRH	4897/1	108	stavbna zemljišča (100%)	1246
299	1536	TALČJI VRH	5252/5	646	stavbna zemljišča (100%)	6690
300	1536	TALČJI VRH	5290/5	4471	pretežno kmetijska zemljišča (74%)	16560
301	1536	TALČJI VRH	5309	812	mešana raba	1240
302	1536	TALČJI VRH	5353/6	92	stavbna zemljišča (100%)	500
303	1536	TALČJI VRH	5364/3	5129	mešana raba	26480
304	1536	TALČJI VRH	5364/4	24	stavbna zemljišča (100%)	130
305	1536	TALČJI VRH	5365/1	1028	stavbna zemljišča (100%)	8840
306	1536	TALČJI VRH	5375/3	449	mešana raba	2620
307	1536	TALČJI VRH	5307/4	229	mešana raba	880
308	1549	TANČA GORA	543	1514	pretežno kmetijska zemljišča (81%)	5730
309	1549	TANČA GORA	1123/60	2038	pretežno gozdna zemljišča (64%)	6790
310	1549	TANČA GORA	3823/2	63	stavbna zemljišča (100%)	880
311	1549	TANČA GORA	4570	248	kmetijska zemljišča (100%)	420
312	1549	TANČA GORA	4927/6	728	stavbna zemljišča (100%)	9250
313	1549	TANČA GORA	4971/10	11242	stavbna zemljišča (100%)	91500
314	1549	TANČA GORA	4977/5	4015	kmetijska zemljišča (90%)	12010
315	1549	TANČA GORA	4978	129	kmetijska zemljišča (100%)	220
316	1549	TANČA GORA	4971/15	22	stavbna zemljišča (100%)	220
317	1549	TANČA GORA	4971/14	10475	stavbna zemljišča (100%)	28600
318	1549	TANČA GORA	4919/2	1469	stavbna zemljišča (100%)	10200
319	1549	TANČA GORA	4984	1107	pretežno kmetijska zemljišča (89%)	3240
320	1546	TRIBUČE	2176/1	14097	mešana raba	66980
321	1546	TRIBUČE	2241	13433	pretežno stavbna zemljišča (66%)	54750
322	1562	UČAKOVCI	2692/2	3501	pretežno kmetijska zemljišča	14150

Zap. št.	Šifra k.o.	Ime k.o.	Parc. št.	Površina (m2)	Primarna nam.raba	Ocenjena posplošena ali orientacijska vrednost (€)
					(77%)	
323	1562	UČAKOVCI	2694/13	12054	pretežno gozdna zemljišča (61%)	25760
324	1562	UČAKOVCI	2694/163	2324	stavbna zemljišča (95%)	20361
325	1562	UČAKOVCI	2694/177	156	kmetijska zemljišča (100%)	240
326	1562	UČAKOVCI	2694/209	15	stavbna zemljišča (100%)	190
327	1562	UČAKOVCI	2694/246	61	stavbna zemljišča (100%)	330
328	1562	UČAKOVCI	2699/9	45	stavbna zemljišča (100%)	570
329	1562	UČAKOVCI	2699/10	59930	mešana raba	78350
330	1562	UČAKOVCI	2699/11	97	mešana raba	150
331	1562	UČAKOVCI	2710	67	stavbna zemljišča (100%)	850
332	1562	UČAKOVCI	2711	137	stavbna zemljišča (100%)	1740
333	1562	UČAKOVCI	2694/245	3821	stavbna zemljišča (100%)	14780
334	1562	UČAKOVCI	2694/241	24	stavbna zemljišča (100%)	300
335	1562	UČAKOVCI	2694/239	53	stavbna zemljišča (100%)	670
336	1562	UČAKOVCI	2694/215	123	stavbna zemljišča (100%)	880
337	1563	VINICA	120/3	787	stavbna zemljišča (100%)	9990
338	1563	VINICA	672/8	259	stavbna zemljišča (100%)	3290
339	1563	VINICA	672/9	264	stavbna zemljišča (100%)	3350
340	1563	VINICA	672/10	155	stavbna zemljišča (100%)	1970
341	1563	VINICA	822/19	596	stavbna zemljišča (100%)	6810
342	1563	VINICA	822/20	393	mešana raba	600
343	1563	VINICA	822/21	549	stavbna zemljišča (100%)	5720
344	1563	VINICA	822/37	814	stavbna zemljišča (94%)	8806
345	1563	VINICA	2372/4	3410	mešana raba	15050
346	1563	VINICA	2372/13	7141	mešana raba	38830
347	1563	VINICA	2385/11	568	stavbna zemljišča (100%)	7020
348	1563	VINICA	822/37	814	stavbna zemljišča	8806
349	1542	ZASTAVA	1089/12	204	stavbna zemljišča (100%)	2180
350	1542	ZASTAVA	1556/8	34	stavbna zemljišča (100%)	340
351	1542	ZASTAVA	1088	44	stavbno zemljišče (100%)	440

Zap. št.	Šifra k.o.	Ime k.o.	Parc. št.	Površina (m2)	Primarna nam.raba	Ocenjena posplošena ali orientacijska vrednost (€)
352	1566	ŽUNIČI	498/13	175	stavbno zemljišče (100%)	730

C) Vrsta nepremičnine: STAVBE, DELI STAVB

zap. št.	šifra k.o.	ime k.o.	parc. št.	površina parcele (m2)	naslov	ID oznaka dela stavbe/ stavbe (m2)	površina stavbe/ dela stavbe (m2)	Ocenjena/ posplošena vrednost (€)
1	1535	ČRNOMELJ	959/10	695	Ulica Pod Smreko 1, Črnomelj,	1535-427-3	224,46	34.881,00
2	1541	LOKA	1254/60	5423	Majer 6, Črnomelj	1541-573	1327,69	566.729,00
3	1552	ADLEŠIČI	*56/2	316	Fučkovci 10, Adlešiči	1552-246	211,94	4.008,00
4	1552	ADLEŠIČI	1583/5	58	Fučkovci 9, Adlešiči	1552-254	40,23	2.152,00
5	1552	ADLEŠIČI	*56/3	86	Fučkovci 10, Adlešiči	porušen objekt/brez ID št.	/	1.097,00
6	1552	ADLEŠIČI	*55/2	45	Fučkovci 10, Adlešiči	zemljišče s kaščo/brez ID št.	/	574,00
7	1552	ADLEŠIČI	*56/1	78	Fučkovci 10, Adlešiči	1552-247	125,31	959,00

Ocenjuje se, da ni realno pričakovati, da bodo prodane vse nepremičnine vključene v letni načrt razpolaganja z nepremičnim premoženjem občine Črnomelj, ker je prodaja odvisna od interesa za nakup občinskih nepremičnin. Glede na navedeno, je v letni program razpolaganja zajeto večje število parcel, ki tudi po oceni vrednosti presegajo v proračunu načrtovane prihodke od prodaje. Vrednosti, ki so navedene v tabeli so orientacijska ocena, pred neposredno izvedbo prodaje pa morajo biti ovrednotene na podlagi izdelanih cenitev skladno z veljavno zakonodajo. Pričakovani zneski odprodaje stvarnega premoženja občine, glede na vloge strank in odprodaje v preteklem letu, so določeni v prvem odstavku 2. člena tega programa.

D) LETNI NAČRT RAZPOLAGANJA S PREMIČNIM PREMOŽENJEM V LETU 2026 VKLJUČUJE NASLEDNJE PREMOŽENJE:

Odproda se cca neto 1.000,00 m3 lesa na gozdnih nepremičninah v lasti Občine Črnomelj. Orientacijska vrednost lesa znaša 10.000,00 EUR. Prodaja se izvede po postopku javnega zbiranja ponudb za prodajo premičnin-lesa na rastilu.

3. člen

EKONOMSKA UTEMELJENOST RAZPOLAGANJA S STVARNIM PREMOŽENJEM

Nepremičnine, ki so uvrščene v program razpolaganja lastnik oziroma upravljavec Občina Črnomelj trajno ne potrebuje za opravljanje svojih nalog, zato se izvede postopek odprodaje nepremičnin, kar je v skladu z načelom gospodarnosti ravnanja z občinskim stvarnim premoženjem. Izkupiček razpolaganja predstavlja prihodek v proračun samoupravne lokalne skupnosti.

4.člen

PREDVIDENE METODE RAZPOLAGANJA S STVARNIM PREMOŽENJEM

Kmetijska zemljišča in gozdna zemljišča se odprodajo v skladu s postopkovnimi določbami Zakona o kmetijskih zemljiščih (objava ponudbe za prodajo nepremičnin na oglasni deski Upravne enote Črnomelj in portalu E – uprave). Nepremičnine, ki se odprodajajo kot funkcionalna zaokrožitev nepremičnin, se odprodajo s sklenitvijo neposredne pogodbe, v kolikor je posamezna ocenjena vrednost nepremičnine nižja od 20.000,00 EUR. Nepremično premoženje samoupravne lokalne skupnosti se lahko odproda ali zamenja z neposredno pogodbo; v kolikor se prodajajo solastniški deleži na nepremičninah, ki so manjši od 50 % ali enaki 50%; solastniški deleži na zasedenih stanovanjih, ki jih zaseda lastnik; v kolikor gre za menjavo nepremičnin pod pogojem , da se vrednost občinskega premoženja z zamenjavo ne zmanjša ter razlika med zamenjanima ni večja od 20%, vendar največ 80.000,00 EUR. Prodaja nepremičnin, ki se nahajajo v poselitvenem območju in predstavljajo večjo funkcionalno celoto, se izvede po postopku javnega zbiranja ponudb za prodajo nepremičnin ali po postopku javne dražbe.

5. člen

Načrt pridobivanja nepremičnega premoženja v Občini Črnomelj za leto 2026

Za nakup kmetijskih in gozdnih zemljišč so predvidena sredstva v višini 33.481,00 EUR, in sicer na postavki PP 16069002-16027. Za nakup stavbnih zemljišč in stavb so na postavki PP 16069002-16029 predvidena sredstva v višini 625.516,00 EUR. Za nakup zemljišč za potrebe urejanje cestnega prometa so na postavki PP 13029003-13011 predvidena sredstva v višini 16.946,00 EUR. Za nakup zemljišč za potrebe izvedbe projekta »Barja in mokrotni travniki« so na postavki PP 15029003-15019-420600 predvidena sredstva v višini 30.465,00 EUR. Za potrebe izplačil odškodnin so na postavki PP 16069001-16026-402799 predvidena sredstva v višini 10.000,00 EUR. V letu 2026 ni predvidenih nakupov stanovanj.

V načrt pridobivanja nepremičnega premoženja so vključena tudi zemljišča, ki jih v last pridobiva Krajevna skupnost Adlešiči za namen parkirišča in športnega igrišča. Za nakup teh zemljišč so predvidena sredstva v višini 15.000,00 EUR.

V načrt pridobivanja nepremičnega premoženja v Občini Črnomelj za leto 2026, so vključene naslednje nepremičnine:

BODOČI LASTNIK: OBČINA ČRNOMELJ

PP 16069002-16027

1.	Odkup kmetijskih in gozdnih zemljišč zaradi uveljavljanja predkupne pravice občine ter nakupi po Zakonu o cestah				
	BODOČI UPRAVLJAVEC	VRSTA NEPREMIČNINE	SAMOUPRAVNA LOKALNA SKUPNOST	OKVIRNA POVRŠINA NEPREMIČNINE (m²)	PREDVIDENA SREDSTVA (€)
	Občina Črnomelj	zemljišča	Občina Črnomelj	**13.000**	**20.000,00**
	Podrobneje:				
	1.1.	Zemljišča kmetijske in gozdne namenske rabe, kjer občina uveljavlja predkupno pravico in zemljišča, kjer potekajo obstoječe kategorizirane poti ter ceste - glede na sprotne potrebe in ponudbe lastnikov			

2.	Odkup kmetijskih in gozdnih zemljišč za potrebe prometne infrastrukture				
	UPRAVLJAVEC	VRSTA NEPREMIČNINE	SAMOUPRAVNA LOKALNA SKUPNOST	OKVIRNA POVRŠINA NEPREMIČNINE (m²)	PREDVIDENA SREDSTVA (€)
	Občina Črnomelj	zemljišča	Občina Črnomelj	**2.470**	**4.039,00**
	Podrobneje:				
	2.1.	Del parc. št. 3362/1 k. o. Tanča Gora, za potrebe ne-kategorizirane poti			

2.2.	Zemljišča za potrebe regionalne kolesarske povezave Črnomelj - Kanižarica
2.3.	Parc. št. 5620/3 k. o. Talčji Vrh za potrebe ne-kategorizirane poti v Tuševem Dolu (kmetijski del)
2.4.	Zemljišča za potrebe kategorizirane javne poti na območju vasi Sela pri Otovcu (JP 556411)
2.5.	Parc. št. 4691 k. o. Talčji Vrh za potrebe ne-kategorizirane poti
2.6.	Zemljišča za potrebe razširitve vozišča in platoja v Dragoših, okvirno deli parc. št. 2795, 2794, 2773/4, 2793 k. o. Griblje
2.7.	Deli parc. št.: 184, 185, 187/1, 188/2, 188/4 k. o. Stari Trg ob Kolpi (kmetijski del) za potrebe poti
2.8.	Zemljišča za potrebe poti do RN Drenovec, okvirno deli zemljišč parc. št. 874, 822/3, 822/10 in 876/1

3.	Ostali odkupi kmetijskih in gozdnih zemljišč				
	UPRAVLJAVEC	VRSTA NEPREMIČNINE	SAMOUPRAVNA LOKALNA SKUPNOST	OKVIRNA POVRŠINA NEPREMIČNINE (m²)	PREDVIDENA SREDSTVA (€)
	Občina Črnomelj	zemljišča	Občina Črnomelj	**5.971**	**9.442,00**
	Podrobneje:				
	3.1.	Parc. št. 2665, 2666 k. o. Dobliče v RN Kanižarica, za potrebe ureditve lastniških razmerij v romskem naselju			
	3.2.	Zemljišča za potrebe pokopališč Paunoviči, Butoraj, Dragovanja vas, Tanča Gora, Petrova vas			
	3.3.	Parc. št. 385/1 k. o. Vinica za potrebe ureditve vodnega vira Jajce, v sklopu projekta LAS			

Skupaj PP 16069002-16027:	**33.481,00**

PP 16069002-16029

1.	Odkup stavbnih zemljišč in stavb zaradi uveljavljanja predkupne pravice občine ter nakupi po Zakonu o cestah				
	UPRAVLJAVEC	VRSTA NEPREMIČNINE	SAMOUPRAVNA LOKALNA SKUPNOST	OKVIRNA POVRŠINA NEPREMIČNINE (m²)	PREDVIDENA SREDSTVA (€)
	Občina Črnomelj	zemljišča, stavbe	Občina Črnomelj	**3750 m² zemljišča 250 m² stavbe**	**175.000,00**
	Podrobneje:				
	1.1.	Zemljišča in stavbe, kjer občina uveljavlja predkupno pravico in zemljišča, kjer potekajo obstoječe kategorizirane poti ter ceste - glede na sprotne potrebe in ponudbe lastnikov			

2. Odkup stavbnih zemljišč za potrebe prometne infrastrukture

UPRAVLJAVEC	VRSTA NEPREMIČNINE	SAMOUPRAVNA LOKALNA SKUPNOST	OKVIRNA POVRŠINA NEPREMIČNINE (m²)	PREDVIDENA SREDSTVA (€)
Občina Črnomelj	zemljišča	Občina Črnomelj	**8.691**	**162.661,00**

Podrobneje:

2.1.	Zemljišča za potrebe pločnikov na Vinici
2.2.	Zemljišča za potrebe kategorizirane javne poti na Blatniku pri Črnomlju (JP 556131)
2.3.	Zemljišča za potrebe kategorizirane javne poti v Nerajcu (JP 555601)
2.4.	Parc. št. 2198/27 k. o. Dobliče za potrebe javne poti v RN Jama
2.5.	Zemljišča za potrebe kategorizirane ceste LC 054071 pri Livarju
2.6.	Nakup zemljišč za potrebe regionalne kolesarske povezave Črnomelj - Kanižarica
2.7.	Parc. št. 5620/3 k. o. Talčji Vrh za potrebe ne-kategorizirane poti v Tuševem Dolu (stavbni del)
2.8.	Del parc. št. 3829 k. o. Tanča Gora za potrebe dostopne ne-kategorizirane poti
2.9.	Zemljišča za potrebe javne kategorizirane poti na območju vasi Sela pri Otovcu (JP 556411)
2.10.	Del parc. št. 632/1 k. o. Belčji Vrh, delež 5/7-in za potrebe javne kategorizirane poti na Belčjem Vrhu (JP 555572)
2.11.	Deli parc. št. 632/2 in parc. št. 631 k. o. Belčji Vrh za potrebe kategorizirane javne poti na Belčjem Vrhu (JP 555571)
2.12.	Parc. št. 966/35 k. o. Loka za potrebe kategorizirane javne poti v Črnomlju (JP 554361)
2.13.	Parc. št. 1253/4, 1259/2 in 1261/4 k. o. Butoraj za potrebe ne-kategorizirane poti
2.14.	Parc. št. 209/1 in 201/2 k. o. Loka za potrebe ne-kategorizirane poti na Svibniku
2.15.	Parc. št. 5619/3 k. o. Talčji Vrh za potrebe ne-kategorizirane poti
2.16.	Del Parc. št. 1282 k. o. Učakovci za potrebe kategorizirane javne poti (JP 555793)
2.17.	Deli zemljišč parc. št.: 188/2 in 188/4 k. o. Stari Trg ob Kolpi (stavbni del) za potrebe ne-kategorizirane poti
2.18.	Parc. št. 4635/2 k. o. Petrova vas za potrebe ne-kategorizirane poti
2.19.	Parc. št. 749/2 k. o. Griblje za potrebe izgradnje kolesarskega pasu in pločnika
2.20.	Del parc. št. 91/1 oz. parc. št. 91/15 k. o. Črnomelj za potrebe kategorizirane ceste in pločnika (LZ 054021)
2.21.	Parc. št. 584/1 in 584/4 k. o. Črnomelj za potrebe dovozne poti
2.22.	Parc. št. 2008/1 k. o. TALČJI Vrh za potrebe ureditve ne-kategorizirane poti Naklo - Tušev dol
2.23.	Nakup zemljišč v območju OPPN Semiška cesta za potrebe ureditve ceste
2.24.	Nakup zemljišč v območju OPPN Kočevje za potrebe ureditve ceste
2.25.	Nakup zemljišč v območju OPPN Majer za potrebe ureditve ceste - krak A3
2.26.	Nakup zemljišč v območju OPPN Pod gozdom za potrebe ureditve ceste
2.27.	Parc. št. 1320/6 k. o. Učakovci za potrebe kategorizirane javne poti JP 555791 in parc. št. 132, 1320/2, 1320/3 in 1320/4 k. o. Učakovci in za potrebe ne-kategorizirane poti v Učakovcih
2.28.	Parc. št. 1265/21 in 1268/7 k. o. Loka za potrebe ne-kategorizirane poti in križišča z javno potjo JP 554271
2.29.	Del parc. št. 1253/30 in del parc. št. 1253/31 k. o. Loka za potrebe pločnika v okviru nadaljevanja obvodne sprehajalne poti
2.30.	Del parc. št. 2588/3 k. o. Dobliče za potrebe poti v RN Kanižarica
2.31.	Parc. št. 4635/2 k. o. Petrova vas, za potrebe poti

3.	Ostali odkupi stavbnih zemljišč			
UPRAVLJAVEC	VRSTA NEPREMIČNINE	SAMOUPRAVNA LOKALNA SKUPNOST	OKVIRNA POVRŠINA NEPREMIČNINE (m²)	PREDVIDENA SREDSTVA (€)
Občina Črnomelj	zemljišča	Občina Črnomelj	**4.621**	**106.200,00**
Podrobneje:				
3.1.	Parc. št. 2557/29 k. o. Dobliče za potrebe trafo postaje			
3.2.	Zemljišča za potrebe pokopališč Marindol, Butoraj, Obrh pri Dragatušu, Tanča Gora, Petrova vas			
3.3.	Parc. št. 2205/27 k. o. Dobliče, za potrebe ureditve rekreacijskih površin v RN Kanižarica			
3.4.	Parc. št. 3211/3 k. o. Dobliče za potrebe zaokrožitve funkcionalnega zemljišča stavbe (bivše mlekarne), v Jerneji vasi			
3.5.	Parc. št. 1254/25 k. o. Loka, posamezni lastniški deleži za namen izgradnje podjetniškega inkubatorja, izgradnje poslovnih prostorov za storitvene dejavnosti ter ureditve in izgradnje prostorov za športne dejavnosti in aktivnosti			
3.6.	Del parc. št. 31 k. o. Sodevci za potrebe gospodarske javne infrastrukture			
3.7.	Parc. št. 1151/6 k. o. Loka za potrebe obstoječe ceste/ pločnika LK 054221 in parc. št. 1180/29 k. o. Loka za potrebe obstoječega križišča med JP 554081 in LK 054221 (Grajska cesta)			
3.8.	Odkup zemljišč za potrebe ureditve ceste, pločnika, meteorne kanalizacije, vodovoda in JR, okvirno deli parc. št.: 1157/7, 1157/9, 1157/10, 1157/21, 1157/25, 1157/35 in 1157/36 k. o. Loka (Grajska cesta)			

4.	Nakup stavb z zemljiščem			
UPRAVLJAVEC	VRSTA NEPREMIČNINE	SAMOUPRAVNA LOKALNA SKUPNOST	OKVIRNA POVRŠINA NEPREMIČNINE (m²)	PREDVIDENA SREDSTVA (€)
Občina Črnomelj	stavbe z zemljišči	Občina Črnomelj	**2263 m² zemljišča 615,10 m² stavb**	**181.655,00**
Podrobneje:				
4.1.	Odkup nepremičnin za namen ureditve vaškega središča in objektov za potrebe delovanja Krajevne skupnosti Dobliče ter za namen izgradnje avtobusnega postajališča: okvirno stavbe št. 557-1 in št. 558-1 k. o. Dobliče z zemljišči parc. št. 292, 293, *86 in 295/2 k. o. Dobliče)			
4.2.	Stavba št. 1059 k. o. Dobliče, z zemljišči parc. št. 2205/6, *401/2 in 2205/14 k. o. Dobliče za potrebe ureditve rekreacijskih površin v RN Kanižarica			
4.3.	Stavba št. 102 k. o. Loka z zemljiščem parc. št. 1254/42 k. o. Loka za potrebe izgradnje pločnika in kolesarske steze			
4.4.	Stavba št. 104 in stavba št. 1074 k. o. Loka z zemljiščema parc. št. 1254/40 in parc. št. 1254/41 k. o. Loka za potrebe izvedbe vzdrževalnih del v javno korist na regionalni cesti - izgradnja avtobusnega postajališča ter pločnika			

Skupaj PP 16069002-16029	**625.516,00**

PP 13029003-13011

1.	Odkup zemljišč za potrebe urejanja cestnega prometa, **PP 13029003-13011**				
ZAP. ŠT.	UPRAVLJAVEC	VRSTA NEPREMIČNINE	SAMOUPRAVNA LOKALNA SKUPNOST	OKVIRNA POVRŠINA NEPREMIČNINE (m²)	PREDVIDENA SREDSTVA (€)
1.	Občina Črnomelj	zemljišča	Občina Črnomelj	**877**	**16.946,00**
	Podrobneje:				
	1.1.	Nakup zemljišč za potrebe regionalne kolesarske povezave Livar Črnomelj - TRIS Kanižarica			

Skupaj PP 13029003-13011:	**16.946,00**

PP 15029003 - 15019 420600

1.	Projekt "Barja in mokrotni travniki"				
ZAP. ŠT.	UPRAVLJAVEC	VRSTA NEPREMIČNINE	SAMOUPRAVNA LOKALNA SKUPNOST	OKVIRNA POVRŠINA NEPREMIČNINE (m²)	PREDVIDENA SREDSTVA (€)
1.	Občina Črnomelj	zemljišče	Občina Črnomelj	**32.865**	**30.465,00**
	Podrobneje:				
	1.1.	Nakup zemljišč za namen varstva okolja - projekt "Barja in mokrotni travniki"; k. o. Dragatuš			

Skupaj PP 15029003 - 15019 420600	**30.465,00**

PP 16069001-16026-402799

1.	Odškodnine v zvezi s posegi na nepremičninah, **PP 16069001-16026-402799**				
	UPRAVLJAVEC	VRSTA NEPREMIČNINE	SAMOUPRAVNA LOKALNA SKUPNOST	OKVIRNA POVRŠINA NEPREMIČNINE (m²)	PREDVIDENA SREDSTVA (€)
	Občina Črnomelj	zemljišča, stavbe	Občina Črnomelj	**3.000**	**10.000,00**

Skupaj PP 16069001-16026-402799:	**10.000,00**

NAKUPI ZEMLJIŠČ S STRANI KRAJEVNIH SKUPNOSTI

1.	BODOČI LASTNIK: **KRAJEVNA SKUPNOST ADLEŠIČI**		Postavka za nakup zemljišč je uvrščena v finančni načrt KS Adlešiči za leto 2026	
	UPRAVLJAVEC	VRSTA NEPREMIČNINE	SAMOUPRAVNA LOKALNA SKUPNOST	OKVIRNA POVRŠINA NEPREMIČNINE (m²)	PREDVIDENA SREDSTVA (€)
	Krajevna skupnost Adlešiči	zemljišča	Občina Črnomelj – Krajevna skupnost Adlešiči	**4.002**	**15.000**
	Podrobneje:				
	1.1.	Nakup stavbnega zemljišča, okvirno parc. št. 5144/1 k. o. Adlešiči		1.017	10.000,00
	1.2.	Nakup kmetijskih zemljišč, okvirno parc. št. 5145, 5146, 5149 k. o. Adlešiči		2.985	5.000,00

6.člen

V primeru spremenjenjih prostorskih potreb upravljavcev nepremičnega premoženja samoupravnih lokalnih skupnosti, ki jih ni bilo mogoče določiti ob pripravi načrta ravnanja z nepremičnim premoženjem ali ob nepredvidenih okoliščinah na trgu, ki narekujejo hiter odziv, lahko upravljavci nepremičnega premoženja samoupravnih lokalnih skupnosti sklepajo pravne posle, ki niso predvideni v veljavnem načrtu ravnanja z nepremičnim premoženjem. Skupna vrednost poslov lahko znaša največ 20 % skupne vrednosti načrtov ravnanja (27. člen Zakona o stvarnem premoženju države in samoupravnih lokalnih skupnosti).

6.a člen

Letni načrt pridobivanja nepremičnega premoženja v letu 2026 (skupna vrednost pravnih poslov v skladu z 27. členom ZSPDSLS-1 – največ 20% od skupne vrednosti); in sicer:

A) za kmetijska zemljišča v vrednosti največ 6.696,20 EUR,
B) za nakup stavbnih zemljišč in stavb v vrednosti največ 125.103,20 EUR,
C) za nakup zemljišč za urejanje cestnega prometa v rednosti največ 3.389,20 EUR,
D) za nakup zemljišč za potrebe projekta »Barja in mokrotni travniki« v vrednosti največ 6.093,00 EUR,
E) za izplačilo odškodnin v vrednosti največ 2.000,00 EUR.
F) Za nakup zemljišč s strani Krajevne skupnosti Adlešiči v vrednosti največ 3.000,00 EUR

Letni načrt razpolaganja z nepremičnim premoženjem Občine Črnomelj za leto 2026 (vrednost pravnih poslov v skladu z 27. členom ZSPDSLS-1 – največ 20% od skupne vrednosti); in sicer :

A) prodaja zgradb, prostorov in stanovanj v vrednosti največ 122.080,00 EUR
B) prodaja kmetijskih in gozdnih zemljišč v vrednosti največ 40.000,00 EUR
C) prodaja stavbnih zemljišč v vrednosti največ 32.000,00 EUR
D) prodaja lesa na rastilu v vrednosti največ 2.000,00 EUR.

7. člen

Ta sklep stopi v veljavo z dnem sprejema oziroma potrditve tega sklepa s strani Občinskega sveta Občine Črnomelj. V letu 2025 začeti in nedokončani postopki se nadaljujejo v letu 2026.

Datum: januar 2026
Številka: 478- 383/2025

Andrej Kavšek l.r.
župan

OBČINA ČRNOMELJ

Trg svobode 3, 8340 Črnomelj
obcina@crnomelj.si
www.crnomelj.si

OBČINSKI SVET

K točki 5

Gradivo za sejo Občinskega sveta Občine Črnomelj v januarju 2026

Zadeva: **PREDLOG ZA IZDAJO ODLOKA O USTANOVITVI JAVNEGA ZAVODA ZDRAVSTVENI DOM ČRNOMELJ**

1. PRAVNA PODLAGA:

- Zakon o zavodih (ZZ, Ur.l. RS, št. 12/91, 8/96, 36/00 – ZPDZC in 127/06 – ZJZP),
- Zakon o zdravstveni dejavnosti (ZZDej, Uradni list RS, št. 23/05 – uradno prečiščeno besedilo, 15/08 – ZPacP, 23/08, 58/08 – ZZdrS-E, 77/08 – ZDZdr, 40/12 – ZUJF, 14/13, 88/16 – ZdZPZD, 64/17, 1/19 – odl. US, 73/19, 82/20, 152/20 – ZZUOOP, 203/20 – ZIUPOPDVE, 112/21 – ZNUPZ, 196/21 – ZDOsk, 100/22 – ZNUZSZS, 132/22 – odl. US, 141/22 – ZNUNBZ, 14/23 – odl.US, 84/23 – ZDOsk-1, 102/24 – ZZKZ, 32/25, 112/25 – odl. US),
- Zakon o dodatnih interventnih ukrepih na področju zdravstva (ZDIUPZ, Uradni list RS, št 111/25),
- Zakon o lokalni samoupravi (Ur.l. RS, št. 94/07 – uradno prečiščeno besedilo, 76/08, 79/09, 51/10, 40/12 – ZUJF, 14/15 – ZUUJFO, 11/18 – ZSPDSLS-1, 30/18, 61/20 – ZIUZEOP-A in 80/20 – ZIUOOPE, 62/24 – odl. US, 102/24 – ZLV-K, 83/25 – ZOUL),
- Statut Občine Črnomelj (Ur.l. RS, št. 83/11, 24/14, 66/16, 112/22, 41/25).

2. OBRAZLOŽITEV:

Zdravstveno dejavnost kot javno službo na primarni ravni na območju občin Črnomelj in Semič izvaja Zdravstveni dom Črnomelj (v nadaljevanju: ZD Črnomelj), ki je bil ustanovljen z Odlokom o ustanovitvi Zdravstvenega doma Črnomelj (Uradni list RS, št. 71/1996, 3/2001, 29/2012, 124/2023, 5/2025).

23. 4. 2025 je bila sprejeta novela zakona, ki ureja zdravstveno dejavnost, in sicer Zakon o spremembah in dopolnitvah Zakona o zdravstveni dejavnosti (ZZDej-N). Z novelo se spreminjajo posamezne določbe Zakona o zdravstveni dejavnosti (ZZDej), ki se tičejo delovanja zdravstvenih zavodov na primarni ravni. Občine morajo uskladiti akte o ustanovit javnih zdravstvenih zavodov z ZZDej-N.

Ustanovitelj je sprejel odločitev, da se sprejme nov odlok, tako iz razloga uskladitve posameznih določil odloka z novelo ZZDej-N, kot tudi zaradi boljše preglednosti in jasnosti, saj je bil osnovni odlok spremenjen že štirikrat.

Z odlokom se ureja ime in sedež zavoda, dejavnosti zavoda, organizacija zavoda, določbe o organih zavoda, način zagotavljanja sredstev za delo zavoda, način razpolaganja s presežki prihodkov nad odhodki in način kritja primanjkljaja sredstev za delo zavoda, pravice, obveznosti in odgovornosti zavoda v pravnem prometu, določbe o odgovornosti ustanovitelja za obveznosti zavoda, medsebojne pravice in obveznosti med zavodom in ustanoviteljem ter druge določbe v skladu z zakonom.

ZZDej-N ureja razvoj mreže javne zdravstvene službe, uvajajo se novi pogoji za delo direktorja, strokovnega direktorja in pomočnika direktorja. Prav tako so natančno opredeljeni pogoji za člana sveta zavoda, naloge in pooblastila sveta zavoda.

Odlok tudi ureja, da direktor, člani sveta zavoda ter drugi organi zavoda opravljajo svojo funkcijo do izteka mandatne dobe za katero so bili imenovani.

Zavod mora statut zavoda in druge akte uskladiti s tem odlokom najkasneje v roku petih mesecev po njegovi uveljavitvi.

Pred objavo odloka v Uradnem listu Republike Slovenije poda soglasje k temu odloku Občinski svet Občine Semič.

Dodatne obrazložitve so podane v besedilu odloka pri posameznih členih.

3. OCENA FINANČNIH IN DRUGIH POSLEDIC NA OBČINSKI PRORAČUN:
Sprejeti odlok ne bo imel finančnih posledic za proračun Občine Črnomelj.

4. PREDLOG SKLEPA:
Predlog za izdajo Odloka o ustanovitvi javnega zavoda Zdravstveni dom Črnomelj se sprejme v predloženi vsebini. V kolikor občinski svet na predlog za izdajo odloka ne bo imel bistvenih pripomb se predlaga, da ga na isti seji obravnava kot predlog odloka in ga sprejme v predlagani vsebini.

Številka: 007-0002/2026

Pripravila:
Tamara Potočar,
vodja Oddelka za družbene dejavnosti

Predlagatelj:
Andrej Kavšek, župan, l.r.

MNENJE ODBORA ZA DRUŽBENE DEJAVNOSTI:
Odbor za družbene dejavnosti je na svoji 19. redni seji, dne 20. 1. 2026, obravnaval gradivo »Predlog za izdajo Odloka o ustanovitvi javnega zavoda Zdravstveni dom Črnomelj«. Članom odbora je bil predlog za izdajo zadevnega odloka predstavljen, nanj niso imeli pripomb, zato Občinskemu svetu Občine Črnomelj predlagajo, da sprejme sledeči sklep: Predlog za izdajo Odloka o ustanovitvi javnega zavoda Zdravstveni dom Črnomelj se sprejme v predloženi vsebini. V kolikor občinski svet na predlog za izdajo odloka ne bo imel bistvenih pripomb se predlaga, da ga na isti seji obravnava kot predlog odloka in ga sprejme v predlagani vsebini.

Zapisala:
Tamara Potočar, OU

Predsednica
Odbora za družbene dejavnosti
Romana Husič, l.r.

Na podlagi 3. in 8. člena Zakona o zavodih (Uradni list RS, št. 12/1991, 8/1996, 36/2000 – ZPDZC, 127/2006 – ZJZP), 9. člena Zakona o zdravstveni dejavnosti (ZZDej, Uradni list RS, št. 23/2005 – uradno prečiščeno besedilo, 15/2008 – ZPacP, 23/2008, 58/2008 – ZZdrS-E, 77/2008 – ZDZdr, 40/2012 – ZUJF, 14/2013, 88/2016 – ZdZPZD, 64/2017, 1/2019 – odl. US, 73/2019, 82/2020, 152/2020 – ZZUOOP, 203/2020 – ZIUPOPDVE, 112/2021 – ZNUPZ, 196/2021 – ZDOsk, 100/2022 – ZNUZSZS, 132/2022 – odl. US, 141/2022 – ZNUNBZ, 14/2023 – odl.US, 84/2023 – ZDOsk-1, 102/2024 – ZZKZ, 32/2025, 112/2025 – odl. US), 9. in 10. člena Zakona o dodatnih interventnih ukrepih na področju zdravstva (ZDIUPZ, Uradni list RS, št 111/2025), 16. člena Statuta Občine Črnomelj (Uradni list RS, št. 83/2011, 24/2014, 66/2016, 112/2022, 41/2025) je Občinski svet Občine Črnomelj na _____redni seji dne _____, sprejel

Obrazložitev: V skladu z določilom 3., 8. in 10. člena Zakona o zavodih (ZZ) občina za opravljanje javnih služb ustanovi javni zavod. Javni zavodi se lahko ustanovijo tudi za opravljanje dejavnosti, ki niso opredeljene kot javna služba, če se opravljanje dejavnosti zagotavlja na način in pod pogoji, ki veljajo za javno službo. ZZ v 8. členu določa, da akt o ustanovitvi zavoda vsebuje ime in sedež oziroma prebivališče ustanovitelja, ime in sedež zavoda, dejavnosti zavoda, določbe o organih zavoda, sredstva, ki so zavodu zagotovljena za ustanovitev in začetek dela, vire, način in pogoje pridobivanja sredstev za delo zavoda, način razpolaganja s presežkom prihodkov nad odhodki in način kritja primanjkljaja sredstev za delo zavoda, pravice, obveznosti in odgovornosti zavoda v pravnem prometu, določbe o odgovornosti ustanovitelja za obveznosti zavoda, medsebojne pravice in obveznosti ustanovitelja in zavoda in druge določbe v skladu z zakonom. Če se javni zavod ustanovi z odlokom občine ali mesta, se vprašanja, ki niso urejena z zakonom oziroma odlokom, skladno z 10. členom ZZ uredijo z aktom pristojnega organa. V skladu z 9. členom ZZDej se zdravstveni dom ustanovi za območje občine, več občin ali mesta ob upoštevanju zbolevnosti prebivalstva, naseljenosti in prometnih povezav. V skladu z 9. in 10. členom ZDIUPZ se spreminjajo pogoji za člana sveta zavoda in direktorja javnega zdravstvena zavoda. V skladu z 16. členom Statuta Občine Črnomelj občinski svet sprejema odloke o ustanovitvi javnih zavodov.

O D L O K
o ustanovitvi javnega zavoda Zdravstveni dom Črnomelj

I. SPLOŠNE DOLOČBE

1. člen
(uvodne določbe)

(1) S tem odlokom Občina Črnomelj, s sedežem Trg svobode 3, 8340 Črnomelj, (v nadaljevanju: ustanovitelj) na področju zdravstvene dejavnosti ustanavlja javni zavod Zdravstveni dom Črnomelj.

(2) Javni zavod Zdravstveni dom Črnomelj (v nadaljevanju besedila: zavod) je pravni naslednik javnega zavoda Zdravstveni dom Črnomelj, ki je bil ustanovljen z Odlokom o ustanovitvi Zdravstvenega doma Črnomelj (Uradni list RS, št. 71/1996, 3/2001, 29/2012, 124/2023, 5/2025) za izvajanje javne službe na področju zdravstvene dejavnosti v Občini Črnomelj in Občini Semič. Zavod je bil vpisan v sodni register Okrožnega sodišča v Novem mestu pod vložno številko 1/01846/00.

(3) Zavod je pravna oseba javnega prava s statusom javnega zdravstvenega zavoda s pravicami, obveznostmi in odgovornostmi, ki so določene z zakonom, s tem odlokom in statutom zavoda.

Obrazložitev: Ne gre za ustavljanje novega zavoda, temveč za sprejem novega odloka, s katerim se bo vsebina uskladila z veljavnimi predpisi in dejanskim stanjem delovanja zavoda. Zavod je pravni naslednik starega oz. obstoječega zavoda in prevzema vse njegove pravice in obveznosti. Prvi odstavek 4. člena ZZ, določa, da so zavodi pravne osebe s pravicami, obveznostmi in odgovornostmi, ki jih določata zakon in akt o ustanovitvi.

2. člen
(vsebina odloka)

(1) S tem odlokom se ureja:
- ime in sedež ustanovitelja,
- ime in sedež zavoda,
- dejavnosti zavoda,
- organizacija zavoda,
- določbe o organih zavoda,
- način zagotavljanja sredstev za delo zavoda,
- način razpolaganja s presežki prihodkov nad odhodki in način kritja primanjkljaja sredstev za delo zavoda,
- pravice, obveznosti in odgovornosti zavoda v pravnem prometu,
- določbe o odgovornosti ustanovitelja za obveznosti zavoda,
- medsebojne pravice in obveznosti med zavodom in ustanoviteljem ter
- druge določbe v skladu z zakonom.

(2) Druge medsebojne odnose, pravice in obveznosti, ki niso urejene s tem odlokom javni zavod, ustanovitelj in drugi uredijo z medsebojno pogodbo ali aktom pristojnega organa.

Obrazložitev: Besedilo je oblikovano na podlagi določila 8. člena ZZ, ki določa, kaj naj vsebuje akt o ustanovitvi zavoda. Ostala razmerja se v skladu z 9. in 10 členom ZZ urejajo z medsebojno pogodbo ali aktom pristojnega organa.

3. člen
(spolna slovnična oblika)

V tem odloku uporabljeni izrazi v moški slovnični obliki, so zapisani kot nevtralni izrazi za moško in žensko slovnično obliko.

Obrazložitev: Besedilo je oblikovano na podlagi določil veljavnega Zakona o enakih možnostih žensk in moških (ZEMŽM) in Zakona o uresničevanju načela enakega obravnavanja (ZUNEO), ki zahtevajo dosledno uporabo izrazov, ki se nanašajo na osebe v ženski in moški jezikovni spolni obliki.

4. člen
(ime in sedež)

(1) Ime javnega zavoda je: Zdravstveni dom Črnomelj.
(2) Skrajšano ime zavoda, ki ga lahko zdravstveni dom uporablja v pravnem prometu, je: ZD Črnomelj.
(3) Sestavni del imena zavoda je lahko tudi znak ali grafična oblika imena, ki se določi s statutom zavoda.
(4) Sedež zavoda je na naslovu Delavska pot 4, 8340 Črnomelj.
(5) Zavod pri poslovanju uporablja žig na način in pod pogoji, kot jih določa statut.
(6) Zavod lahko spremeni ime in sedež le po predhodnem soglasju ustanovitelja.

Obrazložitev: Ime in sedež je oblikovan skladno z določbami ZZ, ki v 13. členu določa, da ime zavoda vsebuje označbo, ki navaja na dejavnost in sedež zavoda. Ime zavoda lahko vsebuje ime ustanovitelja. Ime zavoda sme vsebovati ime republike, občine ali mesta le z dovoljenjem pristojnega organa, če ustanovitelj zavoda ni republika, občina ali mesto. Sestavni del imena je lahko tudi znak ali grafična oblika imena. Zavod ima lahko skrajšano ime. Na podlagi 17. člena ZZ lahko zavod spremeni ime in sedež le s soglasjem ustanovitelja.

5. člen
(organizacija zavoda)

(1) Organizacijo zavoda, organizacijske in strokovne enote in lokacije, na katerih zavod organizira izvajanje dejavnosti, se določijo s statutom zavoda in pravilnikom o notranji organizaciji in sistemizaciji delovnih mest, na podlagi normativov in predpisov, ki urejajo to področje.
(2) Za organiziranje dejavnosti izven veljavnih normativov in predpisov ali za ukinitev dejavnosti je potrebno predhodno soglasje ustanoviteljice, na območju Občine Semič pa tudi predhodno soglasje te občine.
(3) Zavod zagotavlja notranje revidiranje v skladu z zakonom, ki ureja zdravstveno dejavnost in v skladu z zakonom, ki ureja javne finance. Način organiziranja notranje revizije se določi s statutom.
(4) Odgovorne nosilce zdravstvene dejavnosti v zavodu določi direktor v skladu z zakonom, ki ureja zdravstveno dejavnost.

Obrazložitev: Besedilo je oblikovano na podlagi določila prvega odstavka 47. člena ZZ, ki določa, da se organizacija zavoda določi s statutom oziroma pravili zavoda. V drugem odstavku pa navedeni člen zakona tudi določa, da se v zavodu lahko za opravljanje posamezne dejavnosti ali dela dejavnosti ali za opravljanje dejavnosti na določenem območju oblikujejo organizacijske enote. Na podlagi 30. a člena ZZDej zavod zagotavlja notranjega revizorja v skladu z zakonom. Način organiziranja notranje revizije se določi v statutu zavoda. V skladu s 3.a členom ZZDej odgovornega nosilca zdravstvene dejavnosti v javnem zavodu, kadar ta ni tudi strokovni direktor javnega zdravstvenega zavoda ali strokovni vodja javnega zavoda iz šestega odstavka 8. člena ZZDej, določi direktor zavoda.

6. člen
(območje)

(1) Zavod izvaja osnovno zdravstveno dejavnost kot javno službo na primarni ravni na območju Občine Črnomelj in Občine Semič v skladu z mrežo javne zdravstvene službe.
(2) Zavod lahko organizira zdravstveno postajo na območju Občine Črnomelj in Občine Semič oziroma na območjih, kjer ni vzpostavljena mreža javne zdravstvene službe.
(3) Skladno z drugim odstavkom tega člena se izvajanje mreže javne zdravstvene službe v sklopu zdravstvene postaje financira s strani občine na območju katere se le-ta organizira na podlagi tripartitne pogodbe med občino ustanoviteljico, zavodom in občino na območju katere se zdravstvena postaja vzpostavi in sicer skladno z zakonom, ki ureja zdravstveno dejavnost.
(4) Merila za postavitev mreže javne zdravstvene službe se določijo s planom zdravstvenega varstva Republike Slovenije.

Obrazložitev: Zavod izvaja osnovno zdravstveno dejavnost v skladu z mrežo javne zdravstvene službe, kot to določata 4. in 5. člen ZZDej.

7. člen
(dejavnost zavoda)

(1) Zavod izvaja osnovno zdravstveno dejavnost kot javno službo na primarni ravni v skladu z zakonom, ki ureja zdravstveno dejavnost in drugimi področnimi predpisi, ki določajo izvajanje dejavnosti v javnem interesu.
(2) Zavod lahko poleg dejavnosti, ki predstavlja javno službo, opravlja tudi druge dejavnosti, s katerimi dopolnjuje osnovno dejavnost.
(3) Zavod je dolžan prednostno izvajati javno službo.
(4) Zavod lahko izvaja tudi dejavnost prodaje blaga in storitev na trgu, če z izvajanjem te zagotovi najmanj pokritje vseh s to dejavnostjo povezanih odhodkov, pri čemer ne sme obremenjevati izvajanja dejavnosti javne službe in mora v tem delu poslovanja izkazati vsaj izravnan poslovni izid.
(5) Izvajanje dejavnosti prodaje blaga in storitev zavod izvaja na način, da ta ne vpliva na obseg in kakovost zagotavljanja dejavnosti javne službe.
(6) Kot dejavnost prodaje blaga in storitev na trgu se lahko izvajajo dejavnosti opredeljene v 8. členu tega odloka.
(7) Zavod mora ločeno voditi prihodke in odhodke iz tržne dejavnosti in javne službe.
(8) Podrobnejše pogoje v zvezi s prodajo blaga in storitev na trgu zavod uredi z aktom, ki ureja prodajo blaga in storitev na trgu.

Obrazložitev: ZZ v 3. členu določa, da se javni zavodi ustanovijo za opravljanje javnih služb in da se javni zavodi lahko ustanovijo tudi za opravljanje dejavnosti, ki niso opredeljene kot javna služba, če se opravljanje dejavnosti zagotavlja na način in pod pogoji, ki veljajo za javno službo. V skladu z 48. členom ZZ zavod lahko pridobiva sredstva za tudi s plačili za storitve, s prodajo blaga in storitev na trgu in iz drugih virov na način in pod pogoji, določenimi z zakonom in aktom o ustanovitvi.

8. člen
(standardna klasifikacija dejavnosti)

(1) Osnovna dejavnost zavoda je:
- R 86.210 Splošna zunaj bolnišnična zdravstvena dejavnost.

(2) Poleg osnovne dejavnosti lahko zavod izvaja tudi druge dejavnosti v okviru javne službe:
- R 86.220 Specializirana zdravstvena dejavnost,
- R 86.230 Zobozdravstvena dejavnost,
- R 86.910 Storitve diagnostičnega slikanja in dejavnosti medicinskih laboratorijev,
- R 86.920 Prevoz bolnikov z reševalnim vozilom,
- R 86.930 Dejavnost psihologov in psihoterapevtov, razen zdravnikov,
- R 86.940 Zdravstvena in babiška nega,
- R 86.950 Fizioterapija,
- R 86.990 Druge dejavnosti za zdravje d.n.

(3) Poleg osnovne dejavnosti lahko zavod izvaja tudi druge dejavnosti v okviru tržne dejavnosti:
- M 68.200 Oddajanje in obratovanje lastnih ali najetih nepremičnin,
- N 72.100 Raziskovalna in razvojna dejavnost na področju naravoslovja in tehnologije,
- N 72.200 Raziskovalna in razvojna dejavnost na področju družboslovja in humanistike,
- Q 85.590 Drugo izobraževanje, izpopolnjevanje in usposabljanje d.n.

Obrazložitev: Besedilo je oblikovano na podlagi določila 3. člena Uredbe o standardni klasifikaciji dejavnosti, ki določa, da se standardna klasifikacija dejavnosti uporablja za določanje in razvrščanje poslovnih subjektov in njihovih delov za potrebe različnih uradnih in drugih administrativnih podatkovnih zbirk ter za potrebe statistike in analitike v državi in na mednarodni ravni.

9. člen
(opravljanje dejavnosti)

(1) Zavod ne sme začeti opravljati nove dejavnosti ali spremeniti pogojev za opravljanje dejavnosti, dokler ustanovitelj oziroma Občina Semič za območje občine Semič, ne da soglasja in dokler ne pridobi vseh zakonsko določenih soglasij in dovoljenj.

(2) Zavod lahko sklepa pogodbe in druge pravne posle samo v okviru dejavnosti, ki so določene s tem odlokom.

Obrazložitev: Besedilo je oblikovano v skladu z določilom 19. člena ZZ, zavod ne sme začeti opravljati dejavnosti ali spremeniti pogojev za njeno opravljanje, dokler pristojni organ ne izda odločbe, da so izpolnjeni pogoji, predpisani za opravljanje dejavnosti, pogoji glede tehnične opremljenosti in varstva pri delu ter drugi predpisani pogoji.

II. ORGANI ZAVODA

10. člen
(organi zavoda)

(1) Organi zavoda, ki v skladu s predpisi strokovno in poslovno upravljajo zavod so:
- svet zavoda,
- direktor,
- strokovni direktor za zdravstveno dejavnost (strokovni direktor),
- strokovni svet.

(2) Zavod ima lahko tudi druge organe, ki jih določa zakon ali statut.

Obrazložitev: Besedilo je oblikovano v skladu z določilom 29., 31. in 43. člena ZZ, ki določa obvezne organe zavoda.

A: Svet zavoda

11. člen
(sestava)

(1) Zavod upravlja svet zavoda.
(2) Svet zavoda ima sedem članov, ki ga sestavljajo:
- trije predstavniki ustanovitelja,
- dva predstavnika delavcev zavoda, od katerih mora biti en član izmed zdravnikov ali zobozdravnikov,
- en predstavnik zavarovancev oziroma drugih uporabnikov,
- en predstavnik Občine Semič.

Obrazložitev: ZZ v 29. členu določa, da se sestava, način imenovanja oziroma izvolitve članov, trajanje mandata in pristojnosti sveta določijo z zakonom ali aktom o ustanovitvi oziroma s statutom ali pravili zavoda Sestava je določena skladno z predhodno navedenimi določbami ZZ in 28. členom ZZDej.

12. člen
(imenovanje sveta zavoda)

(1) Predstavnike ustanovitelja in predstavnika Občine Semič v svet zavoda imenujeta za svoje območje občinska sveta občin v skladu s statutoma. Občina ustanoviteljica enega člana imenuje na predlog župana izmed uslužbencev občinske uprave.
(2) Predstavnika delavcev zavoda izvolijo zaposleni delavci neposredno, s tajnim glasovanjem. Volitve so veljavne, če se jih udeleži več kot polovica zaposlenih delavcev. Izvoljeni so kandidati, ki so s strani volivcev dobili največ glasov. Postopek kandidiranja in volitev ter razrešitve predstavnikov delavcev se določijo s statutom ali splošnim aktom, ki ga sprejme svet zavoda.

(3) Predstavnika zavarovancev oziroma drugih uporabnikov imenuje Zavod za zdravstveno zavarovanje Slovenije v skladu z lastnimi notranjimi pravili.
(4) V svet zavoda ne sme biti imenovana oseba, pri kateri obstaja nasprotje interesov, kot ga opredeljuje zakon, ki ureja integriteto in preprečevanje korupcije, pri čemer ob imenovanju podpiše izjavo o odsotnosti obstoja nasprotja interesov.

Obrazložitev: ZZ v 29. členu določa, da se sestava, način imenovanja oziroma izvolitve članov, trajanje mandata in pristojnosti sveta določijo z zakonom ali aktom o ustanovitvi oziroma s statutom zavoda. Sestava je določena skladno z predhodno navedenimi določbami ZZ. Način imenovanja oziroma izvolitve članov, trajanje mandata, sklic ter konstituiranje pa so določeni s tem odlokom. Podrobneje se postopek volitev predstavnika delavcev uredi s statutom ali splošnim aktom zavoda javnega zavoda. Na podlagi 28. člena ZZDej v svet zavoda ne sme biti imenovana oseba, pri kateri obstaja nasprotje interesov, kot ga opredeljuje zakon, ki ureja integriteto in preprečevanje korupcije, pri čemer ob imenovanju podpiše izjavo o odsotnosti obstoja nasprotja interesov.

13. člen
(pogoji za imenovanje člana sveta zavoda)

(1) Član sveta zavoda, ki ni predstavnik delavcev zavoda, mora izpolnjevati naslednje pogoje:
   1. ima najmanj izobrazbo, pridobljeno po študijskem programu druge stopnje, oziroma izobrazbo, ki ustreza ravni izobrazbe, pridobljeni po študijskih programih druge stopnje, in je v skladu z zakonom, ki ureja slovensko ogrodje kvalifikacij, uvrščena na 8. raven, s področja zdravstva, upravljanja, ekonomije ali prava,
   2. ima ustrezna znanja o pristojnostih in vlogi sveta zavoda, poslovanju, financiranju in organiziranosti zavoda ter znanja s področja zdravstvenega varstva, zdravstvenega zavarovanja oziroma zdravstvene dejavnosti, kar izkaže s potrdilom, ki ga izda organizacija iz 4. točke drugega odstavka 29. člena zakona, ki ureja zdravstveno dejavnost in ki ga predloži najpozneje v 12 mesecih od imenovanja,
   3. ni pravnomočno obsojen ali zoper njega ni vložena pravnomočna obtožnica ali na podlagi obtožnega predloga razpisana glavna obravnava zaradi kaznivega dejanja zoper gospodarstvo, kaznivega dejanja zoper pravni promet oziroma kaznivega dejanja zoper uradno dolžnost,
   4. ni državni funkcionar, poklicni funkcionar samoupravnih lokalnih skupnosti, predstavnik pogodbenih partnerjev zdravstvenega zavoda, predstavnik poklicnih združenj ali zbornic v zdravstvu, sindikalni zaupnik v kateremkoli zdravstvenem zavodu, zakoniti zastopnik ali vodilni delavec pravnih ali fizičnih oseb, ki ponujajo zasebna zdravstvena zavarovanja, zdravila in medicinske pripomočke, ter predstavnik drugih pravnih oseb, katerih sodelovanje v svetu zavoda bi vplivalo ali ustvarjalo videz, da vpliva na nepristransko in objektivno opravljanje nalog,
   5. ga odlikuje osebna integriteta in poslovna etičnost ter Komisija za preprečevanje korupcije zanj s pravnomočnim aktom ni ugotovila kršitev integritete, kot jo opredeljuje zakon, ki ureja integriteto in preprečevanje korupcije.
(2) Ne glede na prejšnji odstavek mora tudi član sveta zavoda, ki je predstavnik delavcev zavoda, izpolnjevati pogoj iz 3. in 5. točke prejšnjega odstavka.

Obrazložitev: ZZDej v 28.a. členu in 9. člen ZDIUPZ določata pogoje, ki jih morajo izpolnjevati člani sveta, ki niso predstavniki delavcev.

14. člen
(prenehanje mandata člana sveta zavoda)

(1) Članu sveta zavoda preneha mandat s potekom časa, za katerega je bil izvoljen oziroma imenovan.
(2) Pred potekom časa, za katerega je bil imenovan, poteče mandat članu sveta zavoda:
- če sam odstopi z dnem, ki ga navede v odstopni izjavi,
- če je razrešen z dnem razrešitve.

(3) Član sveta mora biti razrešen, če ne izpolnjuje več pogojev, kot jih določa zakon, ki ureja zdravstveno dejavnost.
(4) Člana sveta zavoda se razreši pred potekom mandata po postopku, po katerem je bil imenovan, in sicer v naslednjih primerih:
- če ne opravlja nalog v okviru svojih pristojnosti,
- se ne udeležuje sej sveta zavoda,
- če pri svojem delu kot član sveta zavoda krši predpise,
- če s svojim ravnanjem škoduje interesom in ugledu zavoda.

(5) Razlog razrešitve zaradi neudeležbe na sejah sveta zavoda je podan, če se član sveta zavoda ne udeleži vsaj polovice sklicanih sej sveta zavoda, potem ko so bile izvedene najmanj štiri seje sveta zavoda.
(6) V primeru predčasne razrešitve člana sveta zavoda se za čas do izteka mandatne dobe imenuje nov član sveta zavoda po istem postopku, kot je bil imenovan ali izvoljen razrešeni član sveta zavoda.

Obrazložitev: Postopek prenehanja mandata, odpoklica in razrešitve ni predpisan. Besedilo je oblikovano ob uporabi splošnih pravil o aktivni in pasivni volilni pravici, podrobneje pa se uredi s statutom zavoda

15. člen
(konstituiranje sveta zavoda)

(1) Svet zavoda se konstituira, ko je imenovanih oziroma izvoljenih več kot polovica mandatov članov sveta zavoda in se je iztekel mandat svetu zavoda prejšnjega sklica. Svetu zavoda začne teči mandat z dnem konstituiranja, ne glede na to, kdaj je bil posamezen član sveta zavoda imenovan oziroma izvoljen. Članu sveta zavoda, ki je bil imenovan oziroma izvoljen po konstituiranju sveta zavoda, se izteče mandat, ko se izteče mandat celotnega sveta.
(2) Konstitutivno sejo sveta zavoda skliče direktor, ki jo do izvolitve predsednika sveta zavoda tudi vodi. Konstitutivna seja sveta zavoda se skliče v roku 30 dni po imenovanju oziroma izvolitvi članov sveta zavoda.

Obrazložitev: ZZ v 29. členu določa, da se sestava, način imenovanja oziroma izvolitve članov, trajanje mandata in pristojnosti sveta določijo z zakonom ali aktom o ustanovitvi oziroma s

statutom ali pravili zavoda.

16. člen
(vodenje sveta)

(1) Člani sveta zavoda izmed sebe izvolijo predsednika in namestnika predsednika sveta zavoda na konstitutivni seji z večino glasov vseh navzočih članov sveta zavoda.
(2) Predsednik sveta zavoda organizira in vodi delovanje sveta zavoda, skrbi za komunikacijo z ustanoviteljem in v primeru neaktivnosti posameznega člana sveta zavoda opozori ustanovitelja oziroma organ oziroma organizacijo, katerega predstavnik je.
(3) Namestnik predsednika nadomešča predsednika sveta zavoda v primeru njegove odsotnosti.
(4) Svet zavoda veljavno odloča, če je na seji navzoča večina članov sveta zavoda.
(5) Svet zavoda sprejema odločitve z večino glasov vseh navzočih članov sveta zavoda.
(6) Organizacijo in način dela sveta zavoda ter način in uresničevanje pravic in dolžnosti članov sveta zavoda določi svet zavoda s poslovnikom.

Obrazložitev: ZZ v 30. členu določa da svet zavoda sprejema statut oziroma pravila in druge splošne akte zavoda. Skladno z navedenim je oblikovana določba, da se delovanje sveta zavoda podrobneje uredi s poslovnikom sveta zavoda.

17. člen
(mandat članov sveta zavoda)

(1) Mandat članov sveta zavoda traja štiri leta z možnostjo ponovnega imenovanja na to funkcijo.
(2) Mandat članov sveta zavoda prične teči z dnem konstituiranja sveta. V primeru, da pride v mandatni dobi do razrešitve člana sveta zavoda in imenovanja novega člana sveta zavoda, traja mandatna doba nadomestnega člana sveta zavoda do konca trajanja mandata sveta zavoda.

Obrazložitev: ZZ v 29. členu določa, da se sestava, način imenovanja oziroma izvolitve članov, trajanje mandata in pristojnosti sveta določijo z zakonom ali aktom o ustanovitvi oziroma s statutom ali pravili zavoda.

18. člen
(naloge sveta zavoda)

Svet zavoda v okviru svojih pooblastil in odgovornosti opravlja naslednje naloge:

1. imenuje in razrešuje direktorja javnega zdravstvenega zavoda s soglasjem ustanovitelja,
2. imenuje in razrešuje strokovnega direktorja javnega zdravstvenega zavoda na predlog direktorja javnega zdravstvenega zavoda in po predhodnem mnenju

strokovnega sveta,
3. sprejema statut s soglasjem ustanovitelja,
4. sprejema druge splošne akte javnega zdravstvenega zavoda, če ni z aktom o ustanovitvi ali s statutom določeno, da jih sprejema direktor javnega zdravstvenega zavoda,
5. sprejema petletni program razvoja javnega zdravstvenega zavoda s soglasjem ustanovitelja ter najmanj letno spremlja njegovo izvajanje,
6. določa način opravljanja tržne dejavnosti v javnem zdravstvenem zavodu, vključno z določitvijo in objavo cenika, v skladu z zakonom, ki ureja zdravstveno dejavnost,
7. preverja in zagotavlja, da opravljanje tržne dejavnosti poteka v skladu s pogoji iz zakona, ki ureja zdravstveno dejavnost,
8. sprejema finančni načrt in program dela javnega zdravstvenega zavoda s soglasjem ustanovitelja ter najmanj kvartalno spremlja njegovo izvajanje,
9. sprejema letno poročilo in zaključni račun javnega zdravstvenega zavoda,
10. predlaga ustanovitelju spremembo, ukinitev ali širitev dejavnosti javnega zdravstvenega zavoda,
11. obravnava revizijska poročila o poslovanju javnega zdravstvenega zavoda in na tej podlagi oblikuje predloge za ustanovitelja, direktorja javnega zdravstvenega zavoda in strokovnega direktorja javnega zdravstvenega zavoda za odpravo ugotovljenih neskladij,
12. se seznanja z akcijskimi načrti za obvladovanje čakalnih dob in poročilom o optimizaciji delovnih procesov iz zakona, ki ureja zdravstveno dejavnost,
13. uresničuje usmeritve zdravstvene politike in nacionalnih strategij na področju zdravstva,
14. daje ustanovitelju in direktorju javnega zdravstvenega zavoda predloge in mnenja o posameznih vprašanjih,
15. potrdi program ukrepov za stabilizacijo poslovanja iz zakona, ki ureja zdravstveno dejavnost in spremlja njegovo izvajanje,
16. obravnava ugotovitve in priporočila pristojnih državnih organov glede dela javnega zdravstvenega zavoda ter spremlja odziv javnega zdravstvenega zavoda nanje,
17. opravlja druge naloge v skladu z zakonom in drugimi predpisi ter aktom o ustanovitvi in statutom javnega zdravstvenega zavoda.

Obrazložitev: Določba je oblikovana na podlagi 30. člena ZZ, ter 30.b. člena ZZDej, ki določajo naloge sveta zavoda.

B: Direktor in strokovni direktor za zdravstveno dejavnost (strokovni direktor)

19. člen
(direktor zavoda)

(1) Direktor je poslovodni organ zavoda.
(2) Če ima direktor vse pogoje za strokovnega direktorja za zdravstveno dejavnost, opravlja tudi naloge strokovnega direktorja. Direktor v tem primeru vodi tudi dela in naloge strokovnega direktorja in je odgovoren za strokovnost dela zavoda.
(3) Če direktor hkrati opravlja dela in naloge strokovnega direktorja, lahko za čas

svojega mandata imenuje pomočnika direktorja za poslovno področje.

(4) Direktor za čas svojega mandata za strokovno vodenje področja zdravstvene nege imenuje pomočnika direktorja za zdravstveno nego, skladno s pogoji, ki jih določa zakon.

(5) Direktor za posamezne dejavnosti lahko določi vodje enot, ki morajo izpolnjevati pogoje iz zakona, ki ureja zdravstveno dejavnost.

Obrazložitev: ZZ v 31. členu določa da je poslovodni organ zavoda direktor ali drug individualni organ. Direktor organizira in vodi delo in poslovanje zavoda, predstavlja in zastopa zavod in je odgovoren za zakonitost dela zavoda. Direktor vodi strokovno delo zavoda in je odgovoren za strokovnost dela zavoda, če ni z zakonom ali aktom o ustanovitvi določeno, da sta poslovodna funkcija in funkcija vodenja strokovnega dela zavoda ločeni. 29.b člen ZZDej določa, da direktor javnega zdravstvenega zavoda organizira in vodi delo in poslovanje javnega zdravstvenega zavoda, ga predstavlja in zastopa ter je odgovoren za zakonitost dela javnega zdravstvenega zavoda. Kadar sta poslovodna funkcija in funkcija strokovnega vodenja javnega zdravstvenega zavoda združeni, direktor javnega zdravstvenega zavoda opravlja naloge iz prvega in drugega odstavka tega 29.b člena ZZDej.

20. člen
(imenovanje direktorja zavoda)

(1) Direktorja javnega zdravstvenega zavoda imenuje in razrešuje svet zavoda po predhodno pridobljenem soglasju ustanovitelja. V postopku javnega razpisa kandidat za direktorja predloži program dela, vizijo in strategijo razvoja javnega zdravstvenega zavoda za naslednje mandatno obdobje.

(2) Direktor javnega zdravstvenega zavoda mora izpolnjevati naslednje pogoje:

1. ima znanje slovenskega jezika, ki dosega jezikovno raven vsaj stopnje B2 po lestvici Skupnega evropskega jezikovnega okvira, kar dokazuje z dokazilom o zaključeni najmanj srednji šoli v slovenskem jeziku v Republiki Sloveniji oziroma z dokazilom javne visokošolske izobraževalne ustanove v Republiki Sloveniji ali tujini, ki poučuje in izvaja izpit iz slovenskega jezika kot drugega oziroma tujega jezika, o uspešno opravljenem preizkusu znanja slovenskega jezika,
2. ima vsaj pet let delovnih izkušenj, od tega najmanj tri leta na vodilnih oziroma vodstvenih delovnih mestih,
3. ima strokovna znanja o organizaciji, vodenju, ekonomiji in poslovanju javnega zdravstvenega zavoda, kar izkaže s potrdilom organizacije, ki izvaja usposabljanje s področja managementa v zdravstvu, pri čemer ustreznost usposabljanja, ki ga izvaja posamezna organizacija, z vidika njegove vsebine in trajanja s sklepom potrdi ministrstvo, pristojno za zdravje, pri čemer mora izbrani kandidat potrdilo predložiti v dvanajstih mesecih od sklepa o izbiri. Kot potrdilo iz prejšnjega stavka se prizna tudi potrdilo visokošolskega zavoda, ki ima v Republiki Sloveniji akreditiran študijski program s področja managementa v zdravstvu in tudi potrdilo visokošolskega zavoda, ki ima v drugi državi akreditiran oziroma ustrezno priznan študijski program s področja managementa v zdravstvu,
4. ima izobrazbo, pridobljeno po študijskem programu druge stopnje, oziroma izobrazbo, ki ustreza ravni izobrazbe, pridobljeni po študijskih programih druge stopnje, in je v skladu z zakonom, ki ureja slovensko ogrodje kvalifikacij, uvrščena

najmanj na 8. raven, in sicer medicinske smeri, če poslovodna funkcija in funkcija vodenja strokovnega dela javnega zdravstvenega zavoda nista ločeni,

5. ni pravnomočno obsojen ali zoper njega ni vložena pravnomočna obtožnica ali na podlagi obtožnega predloga razpisana glavna obravnava za kaznivo dejanje zoper gospodarstvo, kaznivo dejanje zoper pravni promet oziroma kaznivo dejanje zoper uradno dolžnost,
6. ni izvajalec zdravstvene dejavnosti in nima soglasja za opravljanje zdravstvenih storitev iz prvega odstavka 53.b člena zakona, ki ureja zdravstveno dejavnost ali soglasja za sklenitev pogodbe o zaposlitvi s krajšim delovnim časom (vključno z dopolnilnim delom) pri koncesionarju,
7. nima poslovnega deleža v pravni osebi, s katero javni zdravstveni zavod poslovno sodeluje ali ki bi predstavljala konkurenco javnemu zdravstvenemu zavodu, v katerem opravlja funkcijo,
8. ni član organa vodenja ali upravljanja oziroma nadzora drugega javnega zavoda ali gospodarske družbe,
9. nima ali v zadnjih šestih mesecih ni imel funkcije v ministrstvu, pristojnem za zdravje, Vladi Republike Slovenije, Državnem zboru Republike Slovenije ali politični stranki, na katero je bil voljen, in v času trajanja mandata ni predstavnik sindikata s področja zdravstva,
10. ga odlikuje osebna integriteta in poslovna etičnost ter Komisija za preprečevanje korupcije zanj s pravnomočnim aktom ni ugotovila kršitev integritete, kot jo opredeljuje zakon, ki ureja integriteto in preprečevanje korupcije.

(3) Če sta poslovodna funkcija in funkcija strokovnega vodenja javnega zdravstvenega zavoda ločeni, vodi strokovno delo javnega zdravstvenega zavoda strokovni direktor javnega zdravstvenega zavoda, ki ga imenuje in razrešuje svet zavoda. Strokovni direktor javnega zdravstvenega zavoda mora izpolnjevati pogoje za direktorja javnega zdravstvenega zavoda iz 1., 3., 5., 6., 7., 8., 9. in 10. točke prejšnjega odstavka ter:

- imeti vsaj pet let delovnih izkušenj v zdravstveni dejavnosti, od tega najmanj dve leti na vodilnih oziroma vodstvenih delovnih mestih;
- biti zdravnik ustrezne specialnosti, pri čemer zdravniška specializacija ustreza vrsti zdravstvene dejavnosti, ki jo opravlja javni zdravstveni zavod.

(4) Pogoje iz 5., 6., 7., 8. in 9. točke drugega odstavka tega člena kandidat za direktorja javnega zdravstvenega zavoda dokazuje z izjavo, pogoj iz 10. točke drugega odstavka tega člena pa z ustno izjavo v okviru razgovora oziroma osebne predstavitve v postopku javnega razpisa.

(5) Javni razpis za imenovanje direktorja objavi svet zavoda v roku 6 mesecev pred iztekom mandata, oziroma najkasneje v roku 30 dni od dneva razrešitve. Javni razpis se objavi v sredstvih javnega obveščanja in na spletnih straneh zavoda.

(6) Mandat direktorja zavoda traja štiri leta. Direktor je po preteku mandatne dobe lahko ponovno imenovan.

Obrazložitev: ZZ v 34. členu določa, da se direktorja imenuje na podlagi javnega razpisa, če ni z zakonom ali aktom o ustanovitvi drugače določeno. ZZ v tretjem odstavku 32. član določa, da če poslovodna funkcija in funkcija vodenja zavoda nista ločeni, imenuje in razrešuje direktorja svet zavoda s soglasjem ustanovitelja. Ker je ZZDej v razmerju do ZZ specialni zakon ga je potrebno

uporabiti tudi v postopku imenovanja direktorja. Postopek imenovanja direktorja in pogoje za imenovanje direktorja opredeljuje 29. člen ZZDej. Pogoje za direktorja javnega zdravstvenega zavoda prav tako opredeljuje 10. člen ZDIUPZ.

21. člen
(pogodba o zaposlitvi)

(1) Z direktorjem zavoda oziroma strokovnim direktorjem se sklene pogodba o zaposlitvi za polni delovni čas.
(2) Izjema zaposlitve direktorja javnega zdravstvenega zavoda oziroma strokovnega direktorja javnega zdravstvenega zavoda za krajši delovni čas se določi v aktu o ustanovitvi ali statutu, in sicer na način, da je na delovnem mestu direktorja javnega zdravstvenega zavoda oziroma strokovnega direktorja javnega zdravstvenega zavoda zaposlen najmanj 60 odstotkov polnega delovnega časa in skupaj v tem javnem zdravstvenem zavodu najmanj 80 odstotkov polnega delovnega časa. Ne glede na prejšnji stavek se za javni zdravstveni zavod, v katerem je ob nastopu mandata direktorja zdravstvenega zavoda ali strokovnega direktorja javnega zdravstvenega zavoda število zaposlenih za polni delovni čas manjše od 150, kot minimalni obseg zaposlitve na delovnem mestu direktorja javnega zdravstvenega zavoda oziroma strokovnega direktorja javnega zdravstvenega zavoda določi:
   – za strokovnega direktorja javnega zdravstvenega zavoda: 30 odstotkov polnega delovnega časa,
   – za direktorja javnega zdravstvenega zavoda: 60 odstotkov polnega delovnega časa.
(3) Z direktorjem oziroma strokovnim direktorjem, se lahko skladno s prejšnjim odstavkom tega člena, sklene pogodba o zaposlitvi za krajši delovni čas le ob predhodnem soglasju ustanovitelja.
(4) Vlogo za izdajo soglasja iz prejšnjega odstavka tega člena poda svet zavoda na predlog izbranega kandidata, ki je bil izbran v sklopu javnega razpisa iz petega odstavka 20. člena tega odloka.

Obrazložitev: V 10. členu ZDIUPZ je opredeljeno, da se izjema zaposlitve direktorja javnega zdravstvenega zavoda oziroma strokovnega direktorja javnega zdravstvenega zavoda za krajši delovni čas v aktu o ustanovitvi ali statutu določi na način, da je na delovnem mestu direktorja javnega zdravstvenega zavoda oziroma strokovnega direktorja javnega zdravstvenega zavoda zaposlen najmanj 60 odstotkov polnega delovnega časa in skupaj v tem javnem zdravstvenem zavodu najmanj 80 odstotkov polnega delovnega časa. Ne glede na prejšnji stavek se za javni zdravstveni zavod, v katerem je ob nastopu mandata direktorja zdravstvenega zavoda ali strokovnega direktorja javnega zdravstvenega zavoda število zaposlenih za polni delovni čas manjše od 150, kot minimalni obseg zaposlitve na delovnem mestu direktorja javnega zdravstvenega zavoda oziroma strokovnega direktorja javnega zdravstvenega zavoda določi:

– za strokovnega direktorja javnega zdravstvenega zavoda: 30 odstotkov polnega delovnega časa,

– za direktorja javnega zdravstvenega zavoda: 60 odstotkov polnega delovnega časa.

22. člen
(pristojnosti direktorja oz. strokovnega direktorja)

(1) Direktor javnega zdravstvenega zavoda organizira in vodi delo in poslovanje javnega zdravstvenega zavoda, ga predstavlja in zastopa ter je odgovoren za zakonitost dela javnega zdravstvenega zavoda. V okviru teh pooblastil in odgovornosti direktor javnega zdravstvenega zavoda opravlja naslednje naloge:
1. zagotovi izvajanje sklepov sveta zavoda,
2. zagotavlja, da javni zdravstveni zavod posluje v skladu z zakonom, drugimi predpisi, ustanovitvenim aktom in splošnimi akti,
3. sprejema splošne akte, ki urejajo poslovanje in delo javnega zdravstvenega zavoda, za katere ni pristojen drug organ v skladu s tem zakonom ali aktom o ustanovitvi javnega zdravstvenega zavoda,
4. najpozneje tri mesece pred iztekom programa razvoja javnega zdravstvenega zavoda pripravi nov petletni program razvoja javnega zdravstvenega zavoda ter ga posreduje v sprejem svetu zavoda,
5. pripravi predlog finančnega načrta (s kadrovskim načrtom) in programa dela javnega zdravstvenega zavoda, ki ga posreduje v sprejem svetu zavoda,
6. pripravi letno poročilo in zaključni račun javnega zdravstvenega zavoda, ki ga posreduje v sprejem svetu zavoda,
7. skrbi za materialno in finančno poslovanje javnega zdravstvenega zavoda,
8. odloča o pravicah in obveznostih zaposlenih iz delovnega razmerja,
9. sprejema akt o notranji organizaciji in sistemizaciji delovnih mest,
10. predlaga in izvaja ukrepe za izboljšanje dostopnosti do zdravstvenih storitev (npr. opravlja analize in izvaja akcijske načrte za obvladovanje čakalnih dob v javnem zdravstvenem zavodu),
11. uresničuje cilje in aktivnosti iz nacionalnih strategij, programa razvoja javnega zdravstvenega zavoda, finančnega načrta in programa dela javnega zdravstvenega zavoda,
12. uresničuje cilje ustanovitelja,
13. zagotovi optimizacijo procesov dela, vključno s spremljanjem in zagotavljanjem njihove učinkovitosti (najmanj merjenje dnevnih delovnih obremenitev v skladu z 51.b členom zakona, ki ureja zdravstveno dejavnost),
14. v primeru polletnega ali letnega poslovanja s presežkom odhodkov nad prihodki sprejme program ukrepov za stabilizacijo poslovanja, ki vključuje akcijski načrt sanacijskih ukrepov s časovnico in načinom poročanja o njihovem izvajanju, in ga posreduje v potrditev svetu zavoda,
15. izdaja posamične pravne akte,
16. na poziv Zavoda za zdravstveno zavarovanje Slovenije poroča o stroških zdravstvenih storitev, vključno s stroški za zdravila in medicinske pripomočke, po posameznem pacientu,
17. opravlja druge naloge v skladu z zakonom in aktom o ustanovitvi.

(2) Strokovni direktor javnega zdravstvenega zavoda vodi strokovno delo javnega zdravstvenega zavoda in za strokovnost dela odgovarja strokovnemu svetu in svetu zavoda. V okviru svojih pooblastil in odgovornosti ter upoštevajoč ugotovitve in predloge odgovornih nosilcev zdravstvene dejavnosti v javnem zdravstvenem

zavodu opravlja naslednje naloge:

1. usklajuje in organizira strokovno delo javnega zdravstvenega zavoda,
2. pripravi predlog letnega programa dela za strokovno področje, ki ga posreduje v potrditev strokovnemu svetu zavoda,
3. skupaj z direktorjem javnega zdravstvenega zavoda spremlja, ugotavlja in zagotavlja realizacijo programa po pogodbi, sklenjeni z Zavodom za zdravstveno zavarovanje Slovenije,
4. spremlja, ugotavlja in zagotavlja strokovnost, kakovost in varnost zdravstvene obravnave v javnem zdravstvenem zavodu,
5. najmanj enkrat letno pripravi poročilo o strokovnem delu javnega zdravstvenega zavoda, ki vsebuje tudi presojo ustreznosti vzpostavitve in vzdrževanja sistema nadzora in izboljševanja kakovosti in varnosti strokovnega dela v javnem zdravstvenem zavodu in ga posreduje svetu zavoda,
6. direktorju javnega zdravstvenega zavoda predlaga ukrepe za izboljšanje dostopnosti do zdravstvenih storitev za paciente, če povpraševanje po zdravstvenih storitvah presega zmogljivosti tega zavoda,
7. skupaj z direktorjem javnega zdravstvenega zavoda skrbi za optimizacijo delovnih procesov iz 13. točke prejšnjega odstavka,
8. skupaj z direktorjem javnega zdravstvenega zavoda pripravi program ukrepov za stabilizacijo poslovanja iz 14. točke prejšnjega odstavka,
9. opravlja druge naloge v skladu s tem zakonom in aktom o ustanovitvi.

(3) Kadar sta poslovodna funkcija in funkcija strokovnega vodenja javnega zdravstvenega zavoda združeni, direktor javnega zdravstvenega zavoda opravlja naloge iz prvega in drugega odstavka tega člena.

Obrazložitev: 29.b člen ZZDej opredeljuje pristojnosti direktorja in strokovnega direktorja javnega zavoda.

23. člen
(razrešitev)

(1) Direktorja javnega zdravstvenega zavoda ali strokovnega direktorja javnega zdravstvenega zavoda, svet zavoda ob predhodnem soglasju občine ustanoviteljice, predčasno razreši, če:

1. to sam zahteva;
2. ne izpolnjuje pogojev za imenovanje;
3. trajno izgubi delovno zmožnost za opravljanje svoje funkcije;
4. ne opravlja nalog, določenih s tem zakonom, aktom o ustanovitvi javnega zdravstvenega zavoda in zakonom, ki ureja zdravstveno varstvo in zdravstveno zavarovanje, drugimi zakoni s področja poslovanja zdravstvenega zavoda ter pogodbo o zaposlitvi;
5. opravlja naloge iz prejšnje točke nevestno ali nestrokovno;
6. se imenuje sanacijska uprava v skladu s prvim odstavkom 29.a člena zakona, ki ureja zdravstveno dejavnost;
7. se ugotovi, da pred imenovanjem v skladu z drugim, tretjim in četrtim odstavkom 20. člena tega odloka, ni razkril okoliščin, ki bi lahko povzročile nasprotje

interesov, ali je navedel lažne podatke;
8. pri svojem ravnanju na kakršen koli način krši integriteto, kar Komisija za preprečevanje korupcije ugotovi s pravnomočnim aktom;
9. so podani drugi zakonski predlogi.

(2) Pred razrešitvijo je potrebno direktorja ali strokovnega direktorja pisno seznaniti z razlogi za razrešitev in mu dati možnost, da se o njih pisno ali ustno izjavi v roku 30 dni. Zoper sklep o razrešitvi ima direktor ali strokovni direktor pravico zahtevati sodno varstvo.

(3) V kolikor direktor ali strokovni direktor sam poda izjavo o razrešitvi, svet zavoda o pisni izjavi obvesti ustanovitelja in prične s postopkom imenovanja novega direktorja.

(4) Ne glede na razloge iz prvega odstavka, z izjemo 1. točke, lahko direktor javnega zdravstvenega zavoda v enem letu od nastopa svojega mandata oziroma v enem letu od nastopa mandata strokovnega direktorja javnega zdravstvenega zavoda svetu zavoda predlaga razrešitev strokovnega direktorja javnega zdravstvenega zavoda. V postopku razrešitve iz tega odstavka ni treba pridobiti predhodnega mnenja strokovnega sveta zavoda. V primeru razrešitve se strokovnega direktorja, ki je bil zaposlen v javnem zdravstvenem zavodu, premesti na delovno mesto, ki ustreza njegovi izobrazbi in za katerega izpolnjuje pogoje. Če takega delovnega mesta ni, mu delovno razmerje preneha in ima pravico do odpravnine v skladu s predpisi, ki urejajo delovna razmerja. Če strokovni direktor pred imenovanjem ni bil zaposlen v javnem zdravstvenem zavodu, se mu lahko zagotovi ustrezno delovno mesto v tem ali drugem zdravstvenem zavodu, če to ni mogoče, pa ima pravico do odpravnine v višini ene petine povprečne mesečne bruto plače, kot jo je prejemal do razrešitve, za vsak polni mesec, ki je ostal do izteka dobe imenovanja na funkcijo. Strokovnemu direktorju v tem primeru s prenehanjem funkcije preneha delovno razmerje.

Obrazložitev: V 29. členu ZZDej so določbe, ki se nanašajo na predčasno razrešitev direktorja in strokovnega direktorja javnega zdravstvenega zavoda. Prav tako 38. člen ZZ vsebuje določbe, ki se tičejo razrešitve direktorja.

24. člen
(vršilec dolžnosti)

(1) Če direktorju predčasno preneha mandat oziroma, če nihče od na javni razpis prijavljenih kandidatov za direktorja ni imenovan, svet zavoda imenuje vršilca dolžnosti in hkrati takoj začne postopek za imenovanje direktorja.

(2) V primeru predčasnega prenehanje mandata direktorja svet zavoda za vršilca dolžnosti imenuje enega izmed strokovnih delavcev zavoda, ki izpolnjuje pogoje iz drugega odstavka 20. člena tega odloka, z izjemo 3. točke.

(3) V primeru predčasnega prenehanja mandata strokovnega direktorja svet zavoda za vršilca dolžnosti strokovnega direktorja imenuje enega izmed strokovnih delavcev zavoda, ki izpolnjuje pogoje iz tretjega odstavka 20. člena tega odloka, z izjemo 3. točke drugega odstavka 20. člena tega odloka.

(4) V primeru neuspešnega javnega razpisa za zasedbo prostega delovnega mesta direktorja lahko svet zavoda za vršilca dolžnosti imenuje bodisi strokovnega delavca zavoda bodisi katerega izmed prijavljenih kandidatov, ki izpolnjujejo pogoje iz 20. člena tega odloka.

(5) Vršilec dolžnosti direktorja se imenuje za čas do imenovanja novega direktorja, vendar najdlje za obdobje enega leta. Ista oseba lahko funkcijo vršilca dolžnosti direktorja opravlja največ dvakrat.

Obrazložitev: ZZ v 37. členu določa, da če se na razpis nihče ne prijavi, ali če nihče od prijavljenih kandidatov ni bil izbran, se razpis ponovi. Za čas do imenovanja direktorja na ponovljenega razpisa se imenuje vršilec dolžnosti direktorja, vendar največ za eno leto.

25. člen
(pomočnik direktorja)

(1) Direktor oz. strokovni direktor lahko za čas svojega mandata imenujeta pomočnika. Področje dela pomočnika in njegove pristojnosti so opredeljene v statutu zavoda.
(2) Pomočnik direktorja mora izpolnjevati pogoje iz drugega odstavka 20. člena tega odloka, z izjemo 3. in 4. točke.
(3) Pomočnik strokovnega direktorja mora izpolnjevati pogoje iz tretjega odstavka 20. člena tega odloka, z izjemo 3. točke drugega odstavka 20. člena tega odloka.
(4) Naloge vodenja področja (pomočnik direktorja javnega zdravstvenega zavoda, pomočnik strokovnega direktorja javnega zdravstvenega zavoda) lahko opravlja le oseba, ki je v času opravljanja te funkcije v tem javnem zdravstvenem zavodu zaposlena za najmanj 80 odstotkov polnega delovnega časa.

Obrazložitev: ZZ v 31. članu ZZ določa, da je poslovodni organ zavoda direktor, enako tudi ZZDej v 29.b členu določa, da javni zavod predstavlja in zastopa direktor. Četrti odstavek 10. člena ZDIUPZ določa pogoje za pomočnika direktorja. V statutu zavoda se podrobneje določi področje dela pomočnika in njegove pristojnosti oz. naloge.

26. člen
(nadomeščanje direktorja)

(1) Med odsotnostjo direktorja ga nadomešča pomočnik direktorja, če je ta imenovan, ali drugi zaposleni, ki izpolnjuje pogoje iz 20. člena tega odloka, z izjemo 3. točke drugega odstavka 20. člena tega odloka, in sicer po posebnem pooblastilu, ki določa obseg in trajanje nadomeščanja.
(2) V primeru nezmožnosti izdaje pooblastila s strani direktorja zavoda, le-tega izda svet zavoda.
(3) Za zastopanje v posameznih zadevah lahko direktor pooblasti drugega zaposlenega, ki izpolnjuje strokovne pogoje.

Obrazložitev: ZZ v 31. členu določa, da je poslovodni organ zavoda direktor, enako tudi ZZDej v 29.b. členu določa, da javni zavod predstavlja in zastopa direktor.

C: Strokovni svet

27. člen
(naloge in sestava)

(1) Zavod ima strokovni svet, ki je kolegijski organ zavoda za obravnavanje in odločanje o strokovnih vprašanjih.
(2) Strokovni svet sestavljajo vsi zdravniki in zobozdravniki ter predstavnik zdravstvene nege. Strokovnemu svetu predseduje strokovni direktor.
(3) Strokovni svet obravnava in odloča o strokovnih vprašanjih iz dejavnosti zavoda, določa strokovne podlage za pripravo letnega in strateškega načrta oziroma programa razvoja zavoda, daje direktorju predloge in mnenja glede organizacije dela v zavodu ter opravlja druge s statutom in drugimi predpisi določene naloge.
(4) Podrobnejšo sestavo, način oblikovanja in pravila delovanja strokovnega sveta določa statut zavoda.

Obrazložitev: Besedilo je oblikovano na podlagi določb 43. člena ZZ, ki določa, da ima zavod strokovni svet ali drug kolegijski strokovni organ. Sestava, način oblikovanja in naloge strokovnega sveta zavoda se določijo s statutom ali pravili zavoda v skladu za zakonom in aktom o ustanovitvi. 30. člen ZZDej določa, strokovni svet kot kolegijski organ zdravstvenega zavoda. Naloge, sestavo in način oblikovanja strokovnega sveta podrobneje določi statut zavoda.

III. SREDSTVA ZA DELO IN ODGOVORNOST ZA OBVEZNOSTI

28. člen
(pridobivanje sredstev za delo)

(1) Sredstva za delo pridobiva zavod iz javnih in zasebnih virov.
(2) Sredstva za delo pridobiva zavod iz naslednjih virov:
- po pogodbi z Zavodom za zdravstveno zavarovanje Slovenije,
- iz sredstev ustanovitelja in Občine Semič,
- s prodajo blaga in storitev (tržna dejavnost),
- s plačili iz proračuna Republike Slovenije za naloge, ki se na podlagi zakona financirajo iz državnega proračuna, po pogodbah s koncesionarji in zasebnimi zdravstvenimi delavci,
- z donacijami in darili,
- iz drugih virov na način in pod pogoji, določenimi z zakonom, tem odlokom in statutom zavoda.

Obrazložitev: Besedilo je oblikovano v skladu z 48. členom ZZ ter 31. členom ZZDej.

29. člen
(sredstva za delo zavoda)

(1) Ustanovitelj in Občina Semič iz občinskega proračuna zagotavljata na osnovi sprejetega programa zdravstvenega varstva v občinah za investicije, investicijsko vzdrževanje in za druge obveznosti določene z zakonom in tem odlokom sredstva v višini:
- Občina Črnomelj zagotavlja v celoti sredstva za zdravstvene postaje na svojem območju ter v višini 86,61% vrednosti za investicije na sedežu zavoda;
- Občina Semič zagotavlja v celoti sredstva za zdravstvene postaje na svojem območju ter v višini 13,39 % vrednosti za investicije na sedežu zavoda.

(2) Zavod ne sme prevzemati finančnih obveznosti izven dogovorjenega programa.

Obrazložitev: Besedilo je oblikovano v skladu z 48. členom ZZ ter 31. členom ZZDej.

IV. PREMOŽENJE ZAVODA

30. člen
(premoženje v upravljanju)

(1) Zavodu je za opravljanje dejavnosti, za katero je zavod ustanovljen, zagotovljeno finančno in stvarno premoženje, s katerim zavod upravlja, in je razvidno iz bilance stanja zavoda.
(2) Premoženje, s katerim upravlja zavod, je last ustanovitelja oziroma občine, na območju katere se premoženje nahaja.
(3) Za upravljanje s premoženjem je zavod odgovoren lastniku.
(4) Zavod samostojno upravlja s premoženjem, ki mu je dano v upravljanje, uporablja pa ga na način, kot to določa zakon in ta odlok.
(5) Ustanovitelj preda nepremično premoženje v upravljanje zavodu v skladu s predpisi o ravnanju s stvarnim premoženjem države in samoupravnih lokalnih skupnosti.
(6) Zavod je dolžan upravljati s premoženjem ustanovitelja s skrbnostjo dobrega gospodarja.
(7) Zavod lahko za opravljanje svoje dejavnosti najema oziroma uporablja tudi druge nepremičnine in premičnine, ki niso last ustanovitelja.

Obrazložitev: Člen je oblikovan v skladu z določbami Zakona o stvarnem premoženju države in samoupravnih lokalnih skupnosti (ZSPDSLS), ki določa, da so upravljavci stvarnega premoženja občin občinske uprave in osebe javnega prava (torej tudi javni zavodi), ki jih za upravljavce določi organ pristojen za izvrševanje proračuna občine s svojim aktom. Slednje pomeni, da mora župan občine ustanoviteljice s svojim aktom določiti javni zavod za upravljavca stvarnega premoženja, ki je v lasti občine ustanoviteljice in z javnim zavodom skleniti pogodbo o upravljanju stvarnega premoženja občine.

V. MEDSEBOJNA RAZMERJA

31. člen
(pravice in obveznosti ustanovitelja)

Ustanovitelj:
- vključuje zavod v oblikovanje politike zdravstvenega varstva in z zavodom sodeluje pri zagotavljanju mreže javne zdravstvene službe,
- v svet zavoda imenuje svoje predstavnike,
- odloča o načinu in višini pokrivanja primanjkljaja sredstev za delo, ki ga ni mogoče pokriti iz drugih razpoložljivih sredstev zavoda,
- izvaja nadzor nad poslovanjem zavoda in nad porabo finančnih sredstev preko Nadzornega odbora in za finance pristojnega organa občinske uprave,
- v primeru, da ugotovi, da je ogroženo nemoteno izvajanje dejavnosti, za katere je zavod ustanovljen, ima ustanovitelj pravico sklicati sejo sveta zavoda in predlagati ukrepe skladno z zakonskimi in drugimi predpisi.

Obrazložitev: Besedilo je oblikovana na podlagi določila desete alineje 8. člena ZZ, ki določa, da akt o ustanovitvi zavoda vsebuje medsebojne pravice in obveznosti ustanovitelja in zavoda.

32. člen
(pravice in obveznosti zavoda)

Zavod:
- odgovarja za svoje obveznosti do višine sredstev, s katerimi razpolaga,
- z ustanoviteljem sodeluje pri ukrepih za napredek zdravstvenega varstva prebivalstva,
- poroča ustanovitelju o svojem poslovanju oziroma predložiti letno poročilo,
- pripravlja in oblikuje razvojne načrte ter program dela in finančni načrt zavoda ter jih predloži ustanovitelju,
- ustanovitelju in Občini Semič, na zahtevo, nudi vse potrebne podatke o svojem poslovanju, potrebne za spremljanje in financiranje dejavnosti zavoda, ter druge podatke v skladu z zakonom,
- sklepa pogodbe in opravlja druge pravne posle v okviru svoje dejavnosti.

Obrazložitev: Besedilo je oblikovano na podlagi določila desete alineje 8. člena ZZ, ki določa, da akt o ustanovitvi zavoda vsebuje medsebojne pravice in obveznosti ustanovitelja in zavoda.

33. člen
(soglasje ustanovitelja)

(1) Zavod mora od ustanovitelja pridobiti soglasje:
- k statutu in k vsakokratnim spremembam statuta,
- k imenovanju in razrešitvi direktorja,
- k zadolževanju zavoda,

- k statutarnim spremembam,
- investicijam v nepremičnine, ki so v lasti ustanovitelja,
- k sanacijskem programu,
- k predlogu za pokritje izgube v okviru sanacijskega programa,
- k najemu posojil v obsegu in pod pogoji, kot jih določa odlok, s katerim se sprejme proračun za tekoče leto, razen za likvidnostna posojila tekočega leta,
- v drugih primerih določenih z zakonom ali s tem odlokom.

(2) Ustanovitelj je dolžan svoje ustanoviteljske pravice in obveznosti izvajati tako, da omogočajo zavodu nemoteno delovanje. V vseh primerih, ko ta odlok ali statut ali zakon določajo, da mora zavod od ustanovitelja pridobiti soglasje, se šteje, da je bilo soglasje dano, če ustanovitelj v roku 60 dni od datuma prejema zahteve izdaje soglasja ne zavrne ali pa zavoda pred potekom tega roka ne obvesti, do katerega dne rok podaljšuje.

(3) Zavod mora pridobiti soglasje od Občine Semič kot to določajo členi 5., 9. in 38.

Obrazložitev: Besedilo je oblikovano na podlagi ZZ, ki v posameznih členih določa, kdaj je potrebno pridobiti soglasje ustanovitelja, prav tako 29., 30.b člen ZZDej določata obveznosti pridobitve soglasja ustanovitelja.

VI. SPLOŠNI AKTI ZAVODA

34. člen
(vrste splošnih aktov)

(1) Zavod ima:
- statut, s katerim se ureja organizacija zavoda, organi, njihove pristojnosti in način odločanja ter druga vprašanja, pomembna za opravljanje dejavnosti in poslovanja zavoda. Statut sprejme svet zavoda ob predhodnem soglasju ustanovitelja;
- akt o sistemizaciji delovnih mest, ki ga sprejme direktor;
- druge splošne akte, s katerimi se urejajo vprašanja, pomembna za opravljanje dejavnosti in poslovanja zavoda, v skladu s statutom. Druge splošne akte sprejme svet zavoda, če ni s statutom določeno, da jih sprejme direktor.

(2) Predloge splošnih pravnih aktov (statut, pravilniki ipd.), ki so pomembni za položaj in status uslužbencev, je pred sprejetjem potrebno objaviti na način, da se lahko z njimi seznanijo vsi uslužbenci, ter določiti rok za podajo pripomb in predlogov.

Obrazložitev: Besedilo je oblikovano v skladu z določilom 45. člena ZZ, ki določa, da ima zavod statut ali pravila. S statutom ali pravili zavoda se ureja organizacija zavoda, organi, njihove pristojnosti in način odločanja ter druga vprašanja, pomembna za opravljanje dejavnosti in poslovanje zavoda, v skladu z zakonom in aktom o ustanovitvi. ZZ v prvem odstavku 46. člena določa, da statut oziroma pravila zavoda sprejme svet zavoda s soglasjem ustanovitelja. Drugi odstavek 45. člena ZZ določa, da ima lahko zavod tudi druge splošne akte, s katerimi se urejajo vprašanja, pomembna za delo in poslovanje zavoda, v skladu s statutom oziroma pravili.

VII. STATUSNE SPREMEMBE

35. člen
(statusne spremembe in prenehanje zavoda)

(1) O statusnih spremembah zavoda odloča ustanovitelj.
(2) Zavod se lahko ukine le z odločitvijo ustanovitelja in soglasjem ministrstva, pristojnega za zdravje.

Obrazložitev: Besedil je oblikovano v skladu z določbo 51. člena ZZ.

VIII. PRESEŽKI IN PRIMANJKLJAJI

36. člen
(presežek prihodkov nad odhodki)

(1) Presežek prihodkov nad odhodki se ugotavlja skladno s predpisi.
(2) Presežek prihodkov nad odhodki, ki ga zavod ustvari iz naslova izvajanja javne službe, se porabi za opravljanje in razvoj zdravstvene dejavnosti, in sicer za investicije v prostore in opremo, za stroške usposabljanja in stalnega izpopolnjevanja ter plač zaposlenih ali za tekoče stroške poslovanja.
(3) Svet zavoda lahko predlaga ustanovitelju, da se del presežka prihodkov nad odhodki zavoda, ki je ustvarjen v okviru tržne dejavnosti, vrne ustanovitelju, če s tem ni ogroženo solventno ali likvidno poslovanje zavoda. Ta sredstva sme ustanovitelj uporabiti izključno za izvajanje zdravstvene dejavnosti.
(4) O načinu razpolaganja s presežkom prihodkov nad odhodki odloča svet zavoda.

Obrazložitev: V skladu z določilom prvega odstavka se presežek prihodkov nad odhodki ugotavlja v skladu s predpisi. 3. člen ZZDej določa, da se presežek prihodkov nad porabi za opravljanje in razvoj zdravstvene dejavnosti, in sicer za investicije v prostore in opremo (z namenom nenehnega izboljševanja kakovosti in varnosti zdravstvene obravnave), za stroške usposabljanja in stalnega izpopolnjevanja ter plač zaposlenih ali za tekoče stroške poslovanja. Drugi odstavek 48. člena ZZ, določa, da sme zavod uporabiti presežek prihodkov nad odhodki le za opravljanje in razvoj dejavnosti, če ni z aktom o ustanovitvi drugače določeno.

37. člen
(primanjkljaj sredstev)

(1) Zavod je dolžan primanjkljaj, izkazan v letnem poročilu zavoda, poravnati iz presežkov preteklih let. V primeru, če zavod zaključi poslovno leto s presežkom odhodkov nad prihodki, mora direktor pripraviti analizo stanja in vzrokov ter predlog sanacijskih ukrepov s časovnico in načinom poročanja o njihovem izvajanju. Vsebino tega dokumenta obravnava in potrdi svet zavoda.
(2) Če presežek preteklih let ne zadošča za pokrivanje tekočega presežka odhodkov nad prihodki, se na predlog sveta zavoda ustanovitelj in Občina Semič, dogovorita

o načinu in višini pokrivanja primanjkljaja. Ustanovitelj in Občina Semič krijeta primanjkljaj v razmerju 75,83% : 24,17%.

Obrazložitev: Besedilo je oblikovano v skladu z 49. členom ZZ, ki določa, da je zavod odgovoren za svoje obveznosti s sredstvi, s katerimi lahko razpolaga. Ustanovitelj je odgovoren za obveznosti zavoda, če ni z zakonom ali aktom o ustanovitvi drugače določeno.

38. člen
(odgovornost za obveznosti zavoda)

(1) Zavod kot pravna oseba sklepa pravne posle v svojem imenu in za svoj račun. Sklepa lahko le pravne posle v okviru dejavnosti, določenih s tem odlokom in vpisanih v sodni register, in sicer samostojno, z vsemi pravicami in obveznostmi, razen pri poslovanju z nepremičninami.
(2) Za pravne posle z nepremičnim premoženjem ustanovitelja ali Občine Semič, tudi za oddajanje ter dajanje v odplačno ali brezplačno uporabo, mora zavod pridobiti njegovo soglasje, na območju Občine Semič pa soglasje navedene občine.
(3) Zavod odgovarja za svoje obveznosti s sredstvi, s katerimi lahko razpolaga.
(4) Ustanovitelj in Občina Semič sta subsidiarno odgovorna za obveznosti zavoda v razmerju 75,83% : 24,17%, do višine sredstev, ki se v tekočem letu zagotavljajo iz proračuna ustanovitelja oziroma Občine Semič za delovanja zavoda.

Obrazložitev: Besedilo je oblikovano v skladu z 49. členom ZZ, ki določa, da je zavod odgovoren za svoje obveznosti s sredstvi, s katerimi lahko razpolaga. Ustanovitelj je odgovoren za obveznosti zavoda, če ni z zakonom ali aktom o ustanovitvi drugače določeno.

IX. PREHODNE IN KONČNE DOLOČBE

39. člen
(konstituiranje organov zavoda)

Direktor, člani sveta zavoda ter drugi organi zavoda opravljajo svojo funkcijo do izteka mandatne dobe, za katero so bili imenovani.

Obrazložitev: Glede na to, da gre za pravno nasledstvo starega zavoda in zgolj uskladitev odloka z veljavno zakonodajo in dejanskim delovanje zavoda je smiselno, da stari organi opravljajo svojo funkcijo do izteka mandata.

40. člen
(uskladitev aktov zavoda)

Zavod mora statut zavoda in druge akte uskladiti s tem odlokom najkasneje v roku petih mesecev po njegovi uveljavitvi.

Obrazložitev: Zaradi kontinuitete poslovanja, do sprejetja novih notranjih aktov zavoda ostanejo v uporabi vsi obstoječi notranji akti zavoda in se uporabljajo v kolikor niso posamezen določbe v nasprotju z nadrejenimi predpisi in tem odlokom.

41. člen
(prenehanje veljavnosti)

Z dnem uveljavitve tega odloka preneha veljati Odlok o ustanovitvi Zdravstvenega doma Črnomelj (Uradni list RS, št. 71/1996, 3/2001, 29/2012, 124/2023, 5/2025).

Obrazložitev: Z besedilom je določena popolna razveljavitev (tudi odprava), klavzula, s katero mlajši pravni akt popolnoma razveljavi starejši pravni akt.

42. člen
(soglasje Občine Semič)

Pred objavo odloka v Uradnem listu Republike Slovenije poda soglasje k temu odloku Občinski svet Občine Semič. Soglasje je priloga tega odloka.

Obrazložitev: Glede na to, da bo zavod opravljal javno službo tudi na območju Občine Semič in da je ustanovitelj zavoda samo Občin Črnomelj, je skladno z določbami predvideno predhodno soglasje Občinskega sveta Občine Semič.

43. člen
(začetek veljavnosti)

Ta odlok začne veljati naslednji dan po objavi v Uradnem listu Republike Slovenije.

Obrazložitev: Besedilo je oblikovano na podlagi določila 66. člena Zakona o lokalni samoupravi /ZLS/, ki določa, da mora biti statut in drugi predpisi občine objavljeni, veljati pa začnejo petnajsti dan po objavi, če ni v njih drugače določeno. Statut in drugi predpisi se objavijo v uradnem glasilu. Splošna ureditev začetka veljavnosti predpisov je ustavna materija in kategorija (154. člen Ustave). Ustava določa objavo predpisa kot pogoj za njegovo veljavnost. Tako zagotovljena možnost seznanitve s predpisom, preden začne veljati, je sestavni del pravne države in načela zakonitosti. Ustavna določba o začetku veljavnosti predpisov je subsidiarna: ustavno določena vacatio legis (14 dni) velja, če predpis ne bi imel določbe o začetku veljavnosti. Določitev začetka veljavnosti je sicer obvezna sestavna norma predpisa in se ne prepušča neposredni (nadomestni) uporabi ustavne določbe o začetku veljavnosti. Prvi dan, ki ga je mogoče določiti kot začetek veljavnosti predpisa, je naslednji dan po objavi (kar izhaja iz ustavne zahteve po objavi »preden začne predpis veljati«).

Št: 007-0002/2026-
Črnomelj, dne _____

Župan Občine Črnomelj
Andrej Kavšek

OBČINA ČRNOMELJ

Trg svobode 3, 8340 Črnomelj
obcina@crnomelj.si
www.crnomelj.si

OBČINSKI SVET

K točki 6

Gradivo za sejo Občinskega sveta Občine Črnomelj v januarju 2026

Zadeva: **INFORMACIJA O POSLOVNEM NAČRTU JP KOMUNALA ČRNOMELJ d. o. o. ZA LETO 2026**

Javno podjetje Komunala d. o. o. Črnomelj je bilo ustanovljeno z Odlokom o ustanovitvi Javnega podjetja Komunala Črnomelj d.o.o. (UPB-1, Uradni list RS, št. 64/2023), z namenom zagotavljanja določenih gospodarskih javnih služb v občinah Črnomelj in občini Semič.

Z obema Občinama je bila podpisana pogodba o poslovnem najemu javne infrastrukture, razmerjih v zvezi z javno infrastrukturo in izvajanjem gospodarskih javnih služb. Javna infrastruktura je po določilih omenjene pogodbe evidentirana v poslovnih knjigah občin. K osnovni pogodbi se sklepa aneks za vsako poslovno leto posebej, osnova za sklenitev aneksa pa je sprejet Gospodarsko finančni načrt.

V dokumentu Poslovnega načrta 2026 je zajeto naslednje:

- Predstavitev Javnega podjetja Komunala Črnomelj
- Poslanstvo in vizija
- Usmeritve
- Izhodišča za planiranje s
    - prodajnimi količinami,
    - maso plač,
    - ceno energije, materiala in storitev,
    - ključem razdelitve splošnih in upravnih stroškov,
    - planom investicij,
    - planom kadrov in plačne politike
    - širitvijo dejavnosti.
- Plan poslovanja po dejavnosti
    - Skupni rezultat
    - Vodooskrba
    - Odvajanje in čiščenje
    - Ravnanje z odpadki
    - Vzdrževanje mesta
    - Upravljanje tržnice
    - Pogrebno pokopališka dejavnost
    - Gradnje

Gradivo za Poslovni načrt 2026 je obravnaval Nadzorni svet JP Komunale Črnomelj d. o. o. in ga na svoji 12. redni seji dne 8. 1. 2026 sprejel v predlagani vsebini in obliki.

PREDLOG SKLEPA:
Občinskemu svetu Občine Črnomelj se predlaga, da obravnava »Poslovni načrt JP Komunala Črnomelj d. o. o. za leto 2026« in ga kot informacijo sprejme v predlagani vsebini.

Gradivo pripravili:
strokovna služba JP Komunale Črnomelj d. o. o.
v sodelovanju z Občino Črnomelj

Predlagatelj:
Andrej Kavšek, župan, l.r.

Priloga:
- Poslovni načrt za leto 2026

MNENJE ODBORA ZA GOSPODARSTVO IN KOMUNALNO INFRASTRUKTURO:
Odbor za gospodarstvo in komunalno infrastrukturo je na svoji 19. redni seji, dne 19. 1. 2026, obravnaval gradivo »Informacija o Poslovnem načrtu JP Komunala Črnomelj d. o. o. za leto 2026«. Odbor na gradivo ni imel pripomb, zato Občinskemu svetu Občine Črnomelj predlaga, da gradivo obravnava in ga kot informacijo sprejme v predlagani vsebini.

Zapisala:
Tanja Peteh, l. r.

Po pooblastilu predsednika
Odbora za gospodarstvo in komunalno infrastrukturo:
Miha Vardijan, l. r.

Javno podjetje Komunala Črnomelj d.o.o. | Belokranjska c. 24a, 8340 Črnomelj
davčna številka: 66111889 | matična številka: 5062403 | šifra dejavnosti: 36.000
telefon: 07 30 61 660 | e-pošta: sprejemna.pisarna@komunala-crnomelj.si

Številka dokumenta: 031-2/2022-57
Datum dokumenta: 17. 12. 2025

Poslovni načrt 2026

Direktor:
Samo Kavčič

Črnomelj, *17. 12. 2025*
Sprejeto na 12. redni seji NS, *08. 01. 2026*

javno podjetje KOMUNALA ČRNOMELJ d.o.o. Belokranjska c. 24a 8340 Črnomelj

Kazalo vsebine

1. Predstavitev Javnega podjetja Komunala Črnomelj ... 5
1.1. Statusno pravni položaj ... 5
1.1.1. Naziv podjetja ... 5
1.1.2. Ostali podatki ... 5
1.1.3. Lastništvo ... 6
1.2. Lastniška razmerja ... 6
1.3. Vodstvo ... 6
1.4. Člani nadzornega sveta ... 6
1.5. Notranja organizacija podjetja ... 6
1.6. Legenda kratic, ki se uporabljajo v poročilu ... 7
2. Poslanstvo in vizija ... 7
2.1. Poslanstvo ... 7
2.2. Vizija ... 7
3. Usmeritve ... 7
3.1. Priprava elaborata za usklajevanje cen storitev GJS ... 7
3.2. Izdelava investicijskega elaborata in implementacija projekta »Centra ponovne uporabe« ... 8
3.3. Implementacija sodobnejše in prožnejše makro in mezzo organizacijske strukture ... 8
3.4. Sodelovanje z vladnimi in nevladnimi organizacijami ... 8
4. Izhodišča za planiranje ... 9
4.1. Prodajne količine ... 9
4.1.1. Voda ... 9
4.1.2. Količina odpadkov ... 9
4.2. Masa plač ... 9
4.3. Cene energije, materiala in storitev ... 9
4.3.1. Električna energija ... 10
4.3.2. Pogonsko gorivo ... 10
4.3.3. Cene materiala in storitev ... 10
4.4. Ključ razdelitve splošnih in upravnih stroškov ... 10
4.4.1. Cene tržnih storitev ... 10
4.5. Elaborat ... 10
4.6. Predvidene spremembe področne zakonodaje ... 10
4.6.1. Zakon o varovanju okolja ... 10
4.6.2. Zakon o oskrbi s pitno vodo ter odvajanju in čiščenju komunalne odpadne vode (ZOPVOOV) ... 11
4.6.3. Drugo ... 11
4.7. Plan investicij ... 12
4.8. Plan kadrov in plačna politika ... 12
4.8.1. Javna dela in druge oblike zaposlovanja ... 13
4.8.2. Ostalo ... 13
4.9. Širitev dejavnosti ... 13
5. Plan poslovanja po dejavnostih ... 13
5.1. Skupni rezultat ... 13
5.2. Odstopanja glede na 2025 ... 15
5.2.1. Prihodki ... 15
5.2.2. Stroški ... 15
5.3. Vodooskrba ... 15
5.4. Odvajanje in čiščenje ... 16
5.5. Ravnanje z odpadki ... 17
5.6. Vzdrževanje mesta ... 18
5.7. Upravljanje tržnice ... 19

5.8. Pogrebno-pokopališka dejavnost ... 19
5.8.1. 24 urna dežurna pogrebna služba ... 20
5.8.2. Upravljanje pokopališč ... 21
5.8.3. Pogrebna – tržna dejavnost ... 22
5.9. Gradnje ... 23
6. Zaključek ... 24

Kazalo slik

Slika 1: Organizacijska shema od 1. 1. 2025 ... 6
Slika 2: Zbir podatkov iz elaborata 2026 ... 8
Slika 4: Količine prodane vode po letih ... 9
Slika 5: Količine odpadkov po letih ... 9
Slika 6: Ključ razdelitve splošnih in upravnih stroškov ... 10
Slika 7: plan investicij za leto 2026 ... 12
Slika 8: Gibanje števila zaposlenih po področjih in mesecih ... 12
Slika 9: Planirani prihodki in stroški po dejavnostih ... 14
Slika 10: Planirani prihodki in stroški, primerjava s preteklimi leti – področje vodo oskrbe ... 15
Slika 11: Planirani prihodki in stroški, primerjava s preteklimi leti – področje odvajanja in čiščenja ... 16
Slika 12: Planirani prihodki in stroški, primerjava s preteklimi leti – področje ravnanja z odpadki ... 17
Slika 13: Planirani prihodki in stroški, primerjava s preteklimi leti – vzdrževanje mesta ... 18
Slika 14: Planirani stroški in prihodki – upravljanje tržnice ... 19
Slika 15: Planirano število opravljenih storitev na pogrebno pokopališki dejavnosti ... 19
Slika 16: Planirani prihodki in stroški, primerjava s preteklimi leti – 24 urna dežurna pogrebna služba ... 20
Slika 17: Planirani prihodki in stroški, primerjava s preteklimi leti – upravljanje pokopališč ... 21
Slika 18: Planirani prihodki in stroški, primerjava s preteklimi leti – tržna pogrebna dejavnost22
Slika 19: Spisek potencialnih projektov za leto 2026 ... 23
Slika 20: Planirani prihodki in stroški, primerjava s preteklimi leti – gradnje ... 24

1. Predstavitev Javnega podjetja Komunala Črnomelj

Javno podjetje Komunala d.o.o. Črnomelj je bilo ustanovljeno z Odlokom o ustanovitvi (Ur.l. 40/01, 74/02, 124/04 in 18/12, 24/18, 87/22, 46/23, 64/23, 94/24), z namenom zagotavljanja naslednjih gospodarskih javnih služb varstva okolja v občinah Črnomelj in Semič:

- *oskrba s pitno vodo*
- *odvajanje in čiščenje komunalne in padavinske odpadne vode*
- *zbiranje in odvoz nenevarnih odpadkov*
- *urejanje in vzdrževanje zelenih in ostalih javnih površin*
- *pogrebna dejavnost*

Poleg dejavnosti obveznih občinskih gospodarskih javnih služb varstva okolja opravljamo tudi dela za trg; gradnja infrastrukture na področju oskrbe s pitno vodo ter odvajanja in čiščenja komunalne in padavinske odpadne vode ter geodezija.

Izvajanje posameznih javnih služb urejajo naslednji občinski odloki:

- *Odlok o oskrbi s pitno vodo v občini Črnomelj (Uradni list. RS št. 1/2014, 17/2022)*
- *Odlok o oskrbi s pitno vodo v občini Semič (Uradni list RS št. 22/2014, 82/2020)*
- *Odlok o odvajanju in čiščenju komunalne odpadne in padavinske vode v občini Črnomelj (Uradni list RS št. 1/2014)*
- *Odlok o odvajanju in čiščenju komunalne odpadne in padavinske vode v občini Semič (Uradni list RS št. 22/2014)*
- *Odlok o ravnanju s komunalnimi odpadki v Občini Črnomelj (Uradni list RS št. 1/2014, 41/2017, 24/2018, 97/2020, 132/2022)*
- *Odlok o ravnanju s komunalnimi odpadki v Občini Semič (Uradni list RS št. 22/2014, 41/2017, 23/2018, 104/2020, 128/2022)*
- *Odlok o urejanju in čiščenju javnih površin na območju Občine Črnomelj (Uradni list RS št. 97/2009)*
- *Odlok o načinu opravljanja obvezne občinske gospodarske javne službe 24-urne dežurne pogrebne službe v Občini Črnomelj (Uradni list RS št. 65/2019)*
- *Odlok o pokopališkem redu v Občini Črnomelj (Uradni list RS št. 3/2022)*
- *Odlok o načinu opravljanja obvezne občinske gospodarske javne službe 24-urne dežurne pogrebne službe v Občini Semič (Uradni list RS št. 38/2019)*
- *Odlok o pokopališkem redu v Občini Semič (Uradni list RS št. 38/2019, 195/2020)*
- *Odlok o urejanju in vzdrževanju javnih tržnic v Občini Črnomelj (Uradni list RS št 83/2024)*

1.1. Statusno pravni položaj

1.1.1. Naziv podjetja

Javno podjetje KOMUNALA Črnomelj d.o.o.

Belokranjska cesta 24a

8340 ČRNOMELJ

1.1.2. Ostali podatki

- *Matična številka: 5062403*
- *Davčna številka: . SI 66111889*

Številke transakcijskih računov:

- *OTP d.d. 04000-0279167493*
- *NLB d.d. 02430-0018415109*
- *Hranilnica LON 6000-00000360329*
- *Naslov elektronske pošte: .....sprejemna.pisarna@komunala-crnomelj.si*
- *Številka telefona: 07 30 61 660*
- *..... .....07 30 61 682*
- *Davčni zavezanec:..... DA*
- *Zavezanec za davek od dobička: DA*

- *Velikost družbe:..... MAJHNA*

1.1.3. Lastništvo

Občina Črnomelj Trg svobode 3 8340 Črnomelj	In	Občina Semič Štefanov trg 9 8333 Semič

1.2. Lastniška razmerja

Osnovni kapital JP Komunala Črnomelj po uskladitvi znaša 981.357,72 € in je vpisan v sodni register s sklepom Srg. 2004/00817 pod vložno št. 1/00304/00.

Občini sta lastnici infrastrukturnih objektov in naprav po teritorialnem načelu, ostalega premoženja podjetja pa v deležu: Občina Semič 24,17%, Občina Črnomelj pa 75,83%.

1.3. Vodstvo

Podjetje vodi direktor Samo Kavčič.

1.4. Člani nadzornega sveta

Člani nadzornega sveta v mandatnem obdobju 2022-2026 so:

- *Uroš Vranešič.....predsednik*
- *Vili Malnarič.....namestnik predsednika*
- *Zvonko Ivanušič..član*

1.5. Notranja organizacija podjetja

V letu 2025 se organizacijska shema ni spremenila. Trenutno organizacijsko shemo prikazuje Slika 1.

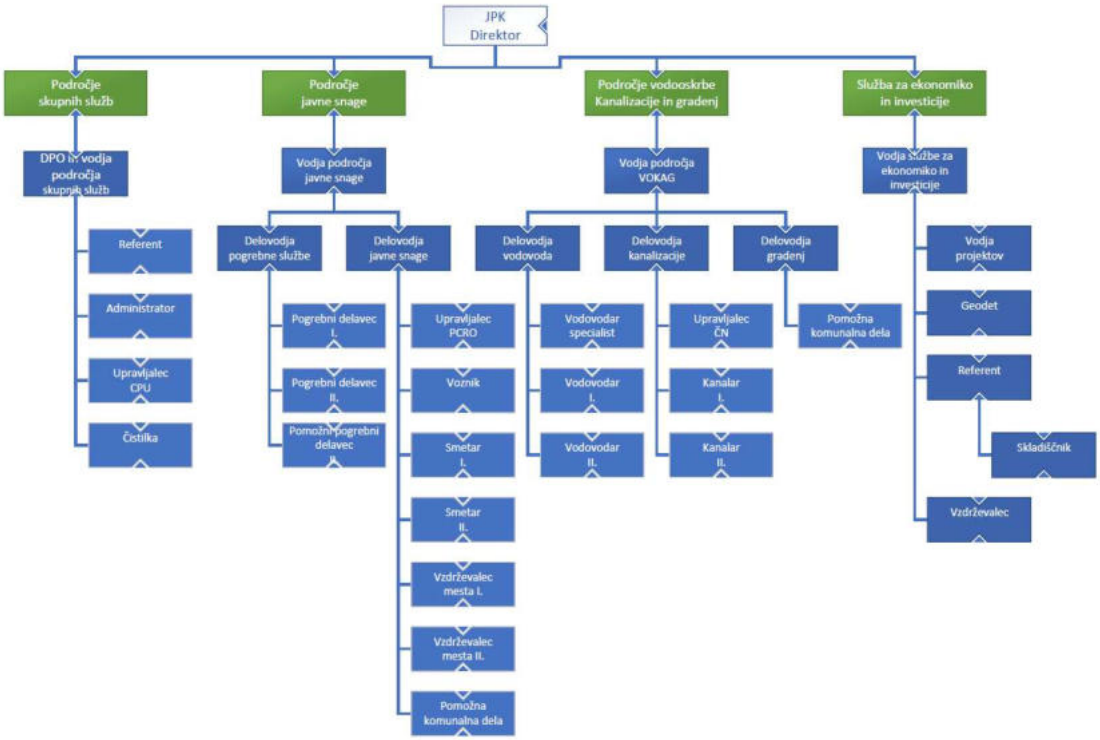

Slika 1: Organizacijska shema od 1. 1. 2025

1.6. Legenda kratic, ki se uporabljajo v poročilu

- *LTF..... »Long time forecast« - projekcija izkaza uspeha za naslednje tri leta. Projekcija se dela istočasno kot plan za naslednje leto; in sicer v zadnjem kvartalu tekočega leta.*
- *F1..... »Forecast 1« - plan (izkaz uspeha) za naslednje leto, ki se dela in je tudi sprejet v zadnjem kvartalu tekočega leta*
- *F2..... »Forecast 2« - rebalans plana za tekoče leto, ki se dela takoj po zaključku prvega polletja. Vsebuje podatke prvega polletja in predvidevanja za drugo polovico.*
- *F3..... »Forecast 3« - rebalans plana za tekoče leto, ki se dela tako po zaključku tretjega kvartala. Vsebuje podatke za prve tri kvartale in predvidevanja za zadnji kvartal.*
- *SUS..... kratica za splošne in upravne stroške. To so vsi stroški, ki jih ne moremo direktno razdeliti po posameznih področjih. Delijo se po ključu, ki se izračuna na podlagi proizvajalnih stroškov posameznega področja.*
- *ILI..... Infrastructure leakage index. Indeks vodnih izgub, ki pove kolikokrat so dejanske vodne izgube vodovodnega sistema večje od neizogibnih izgub tega sistema.*
- *PCRO ..... podcenter za ravnanje z odpadki na Vranovičih*
- *MEDO..... Uredba o metodologiji za oblikovanje cen storitev obveznih občinskih gospodarskih javnih služb varstva okolja*

2. Poslanstvo in vizija

2.1. Poslanstvo

Družbeno odgovorno zagotavljanje zanesljivih in stroškovno učinkovitih komunalnih storitev, soustvarjanje pogojev za kakovostno bivanje in čisto okolje ter ohranjaje naravne in zgodovinske dediščine Bele krajine.

2.2. Vizija

Kot cenjen, zanesljiv in širše prepoznaven izvajalec kakovostnih javnih storitev, si želimo z uvajanjem sodobne tehnologije vzpostaviti učinkovito informacijsko vozlišče, ki bo pripomoglo pri sodelovanju z našimi uporabniki in ki bo okrepilo druženo odgovornosti našega podjetja. Postati želimo nosilec razvoja komunalne infrastrukture ter biti varuh sonaravnega razvoja z namenom dviga kvalitete bivanja v belokranjski regiji.

3. Usmeritve

V začetku leta 2022 smo pripravili nabor usmeritev in temeljnih ciljev, ki jim poleg rednega dela posvečamo velik del pozornosti in energije. Temeljni cilji in usmeritve so delo na daljši rok in jih v letu 2025 nismo spreminjali. Prav tako ne planiramo večjih sprememb na tem področju v letu 2026.

3.1. Priprava elaborata za usklajevanje cen storitev GJS

Izdelava elaborata ter poslovnega načrta je praktično isti postopek. Predvideni stroški v poslovnem načrtu so vhodni podatek za predračunske stroške v elaboratu. Izračunana predračunska cena pa je vhodni podatek za izračun prihodkov v poslovnem načrtu. Zato se poslovni načrt in elaborat izdelujeta sočasno. Na Slika 2 je prikazan pregled sprememb cen iz elaborata, ki je bil narejen v letu 2025. Nove cene so v letu 2025 začele veljati šele s. 1. 5. 2025 vendar bomo kljub temu do konca leta beležili pozitiven rezultat. Cene kooperantov, materialov ter električne energije bodo v letu 2026 na enakem nivoju, kot so bile tudi v letu 2025. Ob upoštevanju teh dejstev smatramo, da spremembe cene v letu 2026 ne bo potrebno popravljati. Izjema je omrežnina na odvajanju v občini Semič, kjer se je zaradi prevzema nove infrastrukture v upravljanje povišala najemnina do občine. Druga izjema je storitev 24 urne dežurne pogrebne službe. Glavnino stroškov te storitve predstavlja strošek pripravljenosti, ki

se z dvigom minimalne plače vsako leto povečuje. Zaradi tega že četrto leto zapored pri tej storitvi beležimo negativen rezultat.

Pri izdelavi plana je upoštevana sprememba cen omrežnine odvajanja v občini Semič, ter storitve 24 urne dežurne pogrebne službe od januarja 2026.

V tabeli na Slika 2 je razvidna primerjava predračunske in obračunske cene posameznih storitev s potrjeno ceno. Odstopanja, razen pri že prej omenjeni omrežnini odvajanja v občini Semič, so minimalna, zato občinskemu svetu v letu 2026 ne bomo predlagali korekcije cen.

Storitve	Predračunska cena	Obračunska cena	Potrjena cena	Indeks (predračunska)	Indeks (obračunska)
Vodo oskrba	1,2976 €	1,2789 €	1,2892 €	100,7	99,2
Odvajanje	0,4564 €	0,4628 €	0,4661 €	97,9	99,3
Čiščenje	0,9721 €	0,9606 €	0,9732 €	99,9	98,7
Greznice in MKČN	0,7846 €	0,7681 €	0,7854 €	99,9	97,8
Odpadki	0,2112 €	0,2126 €	0,2060 €	102,5	103,2
Omrežnina - Črnomelj					
Vodo oskrba	11,7041 €	11,7705 €	11,5804 €	101,1	101,6
Odvajanje	5,7541 €	5,5667 €	5,7908 €	99,4	96,1
Čiščenje	1,6198 €	1,6253 €	1,6789 €	96,5	96,8
MKČN	1,6198 €	1,6253 €	1,6789 €	96,5	96,8
Odpadki	0,0148 €	0,0139 €	0,0151 €	97,7	92,1
Omrežnina - Semič					
Vodo oskrba	13,4995 €	13,6852 €	13,4688 €	100,2	101,6
Odvajanje	6,4883 €	5,2533 €	5,2779 €	122,9	99,5
Čiščenje	1,6374 €	1,6529 €	1,7136 €	95,6	96,5
MKČN	1,6374 €	1,6529 €	1,7136 €	95,6	96,5
Odpadki	0,0148 €	0,0139 €	0,0151 €	97,7	92,1

Slika 2: Zbir podatkov iz elaborata 2026

3.2. Izdelava investicijskega elaborata in implementacija projekta »Centra ponovne uporabe«

Brez izdatnih finančnih sredstev vzpostavitev centra ponovne uporabe ni mogoča. Prav tako smo izčrpali možnosti, da bi lahko dobili prostore za začetek obratovanja CPU v brezplačen najem. Edina možnost, ki nam je ostala je prijava na razpis za nepovratna sredstva. Uspešno smo se prijavili projekt LAS in v decembru pričakujemo končno odobritev. V projekt se prijavljamo kot vodilni partner, skupaj s Slovensko filantropijo ter osnovno šolo Belokranjskega odreda Semič.

Rok za izvedbo investicije je 6 mesecev od prejema odločbe. Dokumentacija je že pripravljena, imamo že ponudbo izvajalca, zato ne vidimo problema, da investicije ne bi končali v začetku druge polovice naslednjega leta.

3.3. Implementacija sodobnejše in prožnejše makro in mezzo organizacijske strukture

Reorganizacija je bila izvedena že v letu 2023, večina porodniških in bolniških odsotnosti, ki so nam začasno ustavile napredovanje v tej smeri pa se je konec leta 2024 zaključilo. Zato lahko s predvidenimi koraki pri implementaciji prožnejše organizacijske kulture v letu 2026 nadaljujemo.

3.4. Sodelovanje z vladnimi in nevladnimi organizacijami

Z namenom razširiti delovanja v smeri družbene odgovornosti podjetja ter širitve ekološke zavesti prebivalstva aktivno sodelujemo z:

- *Šole in vrtci v občinah Črnomelj in Semič*
- *Slovenska filantropija*
- *Ribiška družina Črnomelj*
- *Društvo prijateljev mladine*
- *Center za socialno delo*
- *Gasilska zveza*
- *Razvojno informacijski center Bela krajina*
- *Zavod za izobraževanje in kulturo Črnomelj*

4. Izhodišča za planiranje

4.1. Prodajne količine

4.1.1. Voda

Vodarina, storitev odvajanja in čiščenja odpadnih vod in storitev vezana na obstoječe greznice in MKČN ter okoljske dajatve so vezane na količine prodane vode zato ima prodaja vode na prihodke največji vpliv.

V letu 2025 je bila prodaja vode zaradi sušnega poletja nekoliko višja od povprečja zadnjih nekaj let. Ocenjujemo, da bomo do konca leta 2025 prodali blizu 835.000 m^3. Ni za pričakovati, da bo tudi naslednje leto tako. Kljub temu smo za naslednje leto planirali nekoliko višje prodajne količine – na 830.000 m^3.

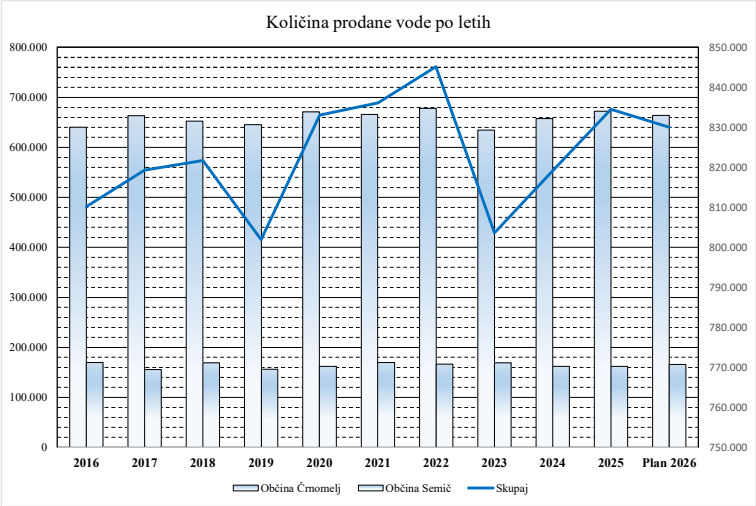

Slika 3: Količine prodane vode po letih

4.1.2. Količina odpadkov

Akcije nadzora nad ločevanjem odpadkov, ki smo jih izvedli proti koncu leta 2024 in v 2025 so očitno obrodile sadove. Delež ločeno zbranih odpadkov se je namreč v letu 2025 občutno povečal. Zaradi tega je količina preostanka odpadkov še manjša kot pretekla leta. Tudi skupna količina odpadkov se je v letu 2025 zmanjšala, za kar nimamo logične razlage.

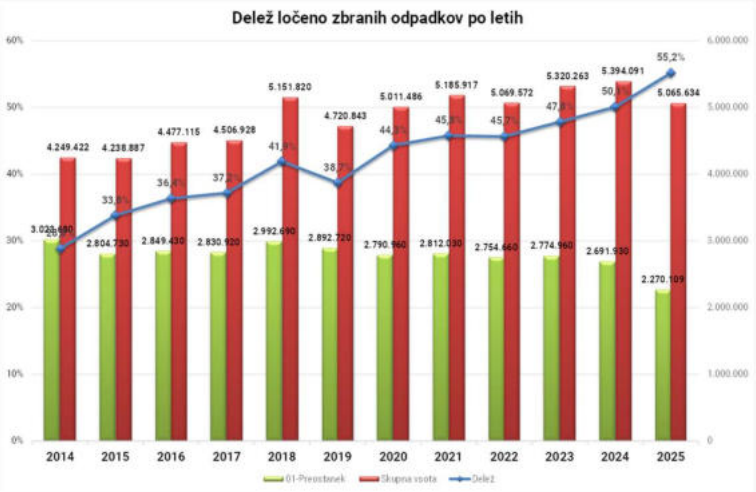

Slika 4: Količine odpadkov po letih

Kljub temu, da so se dejanske količine odpadkov zmanjšale, lahko za leto 2026 upoštevamo večje obračunske količine. Usklajevanje števila oseb, kakor tudi uporabnih površin pri pravnih osebah, ki smo ga izvedli v drugi polovici leta 2025 so »navrgle« dodatne obračunske količine. Le te smo za leto 2026 povečali za 5% glede na leto 2025.

4.2. Masa plač

Usklajevanja glede dviga minimalne plače za leto 2026 še potekajo. Zato smo v poslovnem načrtu upoštevali srednjo vrednost različnih napovedi. Izhodiščna plača za leto 2026 je tako 5% večja od izhodiščne plače v letu 2025.

4.3. Cene energije, materiala in storitev

Cene energentov in materiala so se umirile, vendar se tudi niso vrnile na raven izpred dveh let. V planu so upoštevane enake cene (v povprečju), kot smo jih imeli v letu 2025.

Razlike v nominalnih vrednostih posameznih kategorij stroškov so posledica upoštevanja razlik v količinah.

4.3.1. Električna energija

Naše podjetje je skupaj z dvajsetimi drugimi komunalnimi podjetji združeno v konzorcij za nakup električne energije. Za leto 2026 imamo že podpisano pogodbo o dobavi, ki zagotavlja fiksne cene električne energije; in sicer:

- *Cena VT.....0,11080 €/kWh*
- *Cena ET .....0,093430 €/kWh*
- *Cena NT.....0,077990 €/kWh*

Ker pri oskrbi s pitno vodo ter odvajanju in čiščenju odpadne vode pričakujemo podobne prodajne količine, se tudi strošek električne energije naj ne bi bistveno spreminjal. V poslovnem načrtu so upoštevani stroški električne energije v enakih zneskih kot smo jih imeli v letu 2025.

4.3.2. Pogonsko gorivo

Cene pogonskega goriva se sicer počasi vendar konstantno dvigujejo. Prav tako globalni politični dogodki ne vzbujajo ravno upanja, da se bo situacija umirila. Zato smo predvideli rahel dvig cene pogonskega goriva, ki bo ob koncu leta »prinesel« za 10% (15.000 €) višje stroške.

4.3.3. Cene materiala in storitev

Pri cenah materialov in storitev ne pričakujemo večjih odstopanj od preteklega leta.

4.4. Ključ razdelitve splošnih in upravnih stroškov

Po uredbi MEDO je ključ razdelitve splošnih in upravnih stroškov na dejavnosti višina proizvajalnih stroškov posamezne dejavnosti.

Področje	F1 2026	2025	2024	2023
Vodo oskrba	33,14%	33,74%	35,58%	34,68%
Odvajanje	6,96%	6,84%	7,52%	6,69%
Čiščenje	8,51%	8,69%	9,30%	10,10%
MKČN	3,76%	3,71%	3,75%	3,76%
Ravnanje z odpadki	18,17%	18,61%	16,85%	16,20%
Vzdrževanje mesta	10,32%	8,97%	9,28%	9,19%
Tržnica	0,22%	0,18%		
Pogrebna - dežurstvo	0,13%	0,12%	0,07%	0,10%
Pogrebna - upravljanje	3,13%	2,50%	2,00%	2,40%
Pogrebna - tržne	4,32%	4,07%	4,27%	3,68%
Gradnje - tržne	11,34%	12,58%	11,38%	13,20%
Skupaj	**100,00%**	**100,00%**	**100,00%**	**100,00%**

Slika 5: Ključ razdelitve splošnih in upravnih stroškov

Zaradi prevzema upravljanja tržnice bomo v letu 2025 stroške in prihodke iz te dejavnosti spremljali ločeno, zato je tržnica dodana v ključ razdelitve splošnih in upravnih stroškov. V preteklosti je bilo upravljanje tržnice del pogodbe za vzdrževanje mesta.

4.4.1. Cene tržnih storitev

V prvem kvartalu 2026 bo narejena oziroma obnovljena kalkulacija strojnih ur, kar je podlaga za izdelavo cenika tržnih dejavnosti. Največji vpliv na to kalkulacijo imajo stroški pogonskega goriva ter stroški dela. Ker na tem področju ne pričakujemo večjih sprememb, se bo tudi cenik tržnih storitev spremenil zgolj v podrobnostih.

4.5. Elaborat

Postopek izdelave elaborata in rezultati tega postopka so opisani že v poglavju 3.1.

4.6. Predvidene spremembe področne zakonodaje

4.6.1. Zakon o varovanju okolja

Veliko je govora o novem zakonu o varovanju okolja. Ta zakon predvideva med drugim razširjeno odgovornost proizvajalca. Poenostavljeno povedano gre za stroške ravnanja z

odpadno embalažo, ki se zbere na javnih krajih (recimo ulični koši). Stroške zbiranja te vrste odpadkov naj bi po novem zakonu krili proizvajalci. V praksi to pomeni, da bi del stroškov ravnanja z odpadki namesto občanov plačali proizvajalci.

Na naše poslovanje to ne bo imelo posebnega vpliva. Prav tako ni še čisto jasno kako bi prišli do ustreznih podatkov in ključev razdelitve stroškov[1], niti kdaj bo zakon dejansko sprejet. Zato v poslovnem načrtu te predvidene spremembe nismo upoštevali.

4.6.2. Zakon o oskrbi s pitno vodo ter odvajanju in čiščenju komunalne odpadne vode (ZOPVOOV)

S 1. 4. 2025 je stopil v veljavo nov Zakon o oskrbi s pitno vodo ter odvajanju in čiščenju komunalne odpadne vode (ZOPVOOV). Zakon določa kar nekaj sprememb, predvsem na področju spremljanja stroškov ter posledično določanja cen storitev, nalaga pa tudi bistveno večjo odgovornost občinam, kot lastnicam infrastrukture. Do 1. 4. 2026 je potrebno sprejeti še vse manjkajoče podzakonske akte. Zato do omenjenega datuma velja prehodno obdobje, ko velja še večino starih določil. Tako elaborat, kot tudi poslovni načrt je narejen v skladu s starimi določili, kar pa se bo pri izdelavi naslednjega načrta in elaborata spremenilo.

4.6.3. Drugo

4.6.3.1. Program izvajanja JS odvajanja in čiščenja komunalne in padavinske odpadne vode za Občini Črnomelj in Semič za obdobje 2026-2029

Program izvajanja javne službe odvajanja in čiščenja komunalne in padavinske odpadne vode mora biti pripravljen na podlagi 43. člena Zakona o oskrbi s pitno vodo ter odvajanja in čiščenja komunalne odpadne vode (ZOPVOOV, Ur.l. RS št. 21/25).

Program pripravi izvajalec javne službe za obdobje štirih koledarskih let in ga po potrditvi odgovorne osebe izvajalca javne službe, da je v skladu s predpisi, pošlje občini v potrditev najpozneje do 31. decembra v koledarskem letu pred začetkom njegove veljavnosti.

Program, ki sta ga potrdili odgovorna oseba izvajalca javne službe in občina, mora izvajalec javne službe predložiti ministrstvu, pristojnemu za okolje najkasneje do 31. decembra v letu pred začetkom njegove veljavnosti.

V praksi nov program ne prinaša nobenih novosti ali sprememb za naše poslovanje.

4.6.3.2. Program oskrbe s pitno vodo za obdobje 2026-2029

Program oskrbe s pitno vodo vode mora biti pripravljen na podlagi 33. člena Zakona o oskrbi s pitno vodo ter odvajanja in čiščenja komunalne odpadne vode (ZOPVOOV, Ur.l. RS št. 21/25). Program pripravi izvajalec javne službe za obdobje štirih koledarskih let in ga pošlje občini v potrditev. Program, ki sta ga potrdili odgovorna oseba izvajalca javne službe in občina, mora izvajalec javne službe predložiti ministrstvu, pristojnemu za okolje najkasneje do 30. novembra v letu pred začetkom njegove veljavnosti.

V praksi nov program oskrbe s pitno vodo ne prinaša nobenih novosti ali sprememb za naše poslovanje razen tega, da mora biti po novi zakonodaji pripravljen za vsako oskrbovano občino posebej.

4.6.3.3. Ravnanje z mešano komunalno embalažo

Ob koncu leta 2025 na našem prehodnem skladišču ni bilo mešane odpadne embalaže. Čeprav ne poznamo vzrokov, da se problemi, ki smo jim bili priča zadnjih nekaj let rešili, upamo, da bo tako tudi ostalo.

4.6.3.4. Odlaganje dehidriranega blata iz čistilni naprav

Blato odvažamo na deponijo podjetja Cerod. Ker sta občini Črnomelj in Semič lastnici tega podjetja dosegamo relativno ugodno ceno. V letu 2025 je ta cena znašala 135 €/tono

[1] *Na državnem nivoju*

pripeljanega blata, medtem, ko je tržna cena od 200 – 300 €. Ta cena je napovedana tudi za leto 2025.

Tudi v letu 2026 bomo odpadke iz čistilnih naprav »Ostanki na grabljah in sitih« - kl. Št. odpadka 19 08 01 odvažali prevzemnikom tega odpadka Sauberhacher in Koto. Na letnem nivoju iz tega naslova nastaja za približno 30.000 € stroškov.

4.7. Plan investicij

Plan investicij je prikazan v tabeli na Slika 6.

Skupaj		355.000 €	
Področje	**Predmet**	**Nabavna vrednost**	**mesec realizacije**
Mesto	PIP GIS-novi moduli	20.000 €	2
Mesto	štirikolesnik-koški	5.000 €	3
Uprava	ITK oprema	20.000 €	6
Uprava	CPU	80.000 €	7
Odpadki	Avtodvigalo	230.000 €	8

Slika 6: plan investicij za leto 2026

Največja investicija, ki jo planiramo v letu 2026 je investicija v vozilo za manipulacijo in transport prekucnikov (do 10 m^3) z avtodvigalom. V letu 2025 je bil izveden javni razpis za nabavo ter podpisana pogodba o dobavi. Trenutno teče dobavni rok, ki se zaključi v juniju 2026. Z novim vozilom bomo prevažali odpadke ter praznili podzemne posode za odpadke. Trenutno za izvajanje teh storitev uporabljamo pogodbeno podjetje, kar se bo v drugi polovici naslednjega leta spremenilo. Zato bo tudi strošek podizvajalcev v drugem letu nižji.

Planiramo vzpostavitev centra ponovne uporabe (CPU), investicija v infrastrukturo bo skoraj v celoti pokrita z nepovratnimi sredstvi, ki jih bomo prejeli preko razpisa.

4.8. Plan kadrov in plačna politika

Plačna politika je bila razložena že v poglavju 4.2

Skupno število zaposlenih, ki je prikazano na Slika 7 ne prikazuje dejanskega stanja.

	10 - Vodo oskrba	21 - Odvajanje odpadne vode	22 - Čiščenje odpadne vode	23 - MKČN	30 - Ravnanje z odpadki	35 - Vzdrževanje mesta	36 - Tržnica	42 - Pogrebna - upravljanje	43 - Pogrebna - tržna	50 - Gradnje	90 - Uprava	Skupaj
12-December 2025	12	1	2	3	21	9	1	2	2	3	20	**76**
01-Januar	12	1	2	3	21	10	0	2	2	3	21	**77**
02-Februar	12	1	2	3	21	10	0	2	2	3	21	**77**
03-Marec	12	1	2	3	20	9	1	2	2	3	21	**76**
04-April	12	1	2	3	20	11	0	2	2	3	21	**77**
05-Maj	12	1	2	3	20	11	0	2	2	3	21	**77**
06-Junij	12	1	2	3	20	10	1	2	2	3	19	**75**
07-Julij	12	1	2	3	21	11	0	3	2	3	18	**76**
08-Avgust	12	1	2	3	21	11	0	3	2	3	18	**76**
09-September	12	1	2	3	21	10	1	3	2	3	18	**76**
10-Oktober	12	1	2	3	21	11	0	3	2	3	18	**76**
11-November	12	1	2	3	21	11	0	3	2	3	18	**76**
12-December	12	1	2	3	21	10	1	2	3	3	17	**75**

Slika 7: Gibanje števila zaposlenih po področjih in mesecih

Povprečno število zaposlenih, za katere že sedaj vemo, da bodo odsotni zaradi daljših bolniških ali porodniških bo v letu 2026 kar 3,16, od ostalih pa so še trije zaposleni za polovični delovni čas. Tako bo efektivno število delavcev v povprečju skozi celo leto 71,48. Pri tem kratkotrajne bolniške odsotnosti in dopusti niso upoštevani.

Iz tabele, ki prikazuje število zaposlenih po področjih so razvidna prehajanja delavcev med različnimi oddelki. Skušali smo oceniti povprečno število ur, ki jih posamezni delavec opravlja na drugih področjih in za ustrezno število mesecev delavca prerazporediti na drugo stroškovno mesto. S tem se potreba po vsakokratnem izdajanju internih računov zmanjša.

V letu 2026 planiramo prekinitev pogodb o zaposlitvi:

- *Trije zaposleni odhajajo v pokoj*
- *Enemu zaposlenemu poteče pogodba za določen čas, ki je ne bomo podaljšali*

Zaposlene bomo postopoma nadomeščali z novimi, tako da večjih sprememb pri skupnem številu zaposlenih v letu 2026 ne pričakujemo in ne planiramo.

4.8.1. Javna dela in druge oblike zaposlovanja

Kot vsako leto bomo skupaj z občino Črnomelj tudi drugo leto omogočili delo preko javnih del. Za leto 2026 je planiranih 8[2] delavcev v obdobju od marca do decembra. Pogodba z občino Črnomelj je že podpisana.

Omogočamo tudi opravljanje obvezne prakse študentom. Za ta namen ima certifikat mentorja 7 zaposlenih.

Vse te oblike za podjetje ne predstavljajo stroškov (oziroma so ti stroški zanemarljivi) in običajno dobimo kvalitetne zaposlene, ki pomagajo pri doseganju ciljev podjetja. Pri tem pa delujemo tudi v smeri družbene odgovornosti.

4.8.2. Ostalo

Regres za letni dopust je predviden v višini 2.200 € bruto, kot določa Kolektivna pogodba komunalnih dejavnosti, ter zimski regres vi višini, ki jo bo določila vlada. V planu smo upoštevali strošek v višini 700 € na zaposlenega.

4.9. Širitev dejavnosti

V skladu s sprejeto strategijo je širitev dejavnosti eden od strateških ciljev podjetja. Glavni razlogi za potrebo/željo za širitev dejavnosti so:

- *Razdelitev splošnih in upravnih stroškov na več dejavnosti – manjša obremenitev na ceno obveznih gospodarskih javnih služb*
- *Drugi sinergijski učinki med posameznimi dejavnostmi*
- *Več zaposlenih pomeni je lažje obvladovati sezonsko naravo dela, ki je na srečo po različnih dejavnosti različno časovno razporejena*
- *Z novimi dejavnostmi lahko pokrivamo področja, ki z vidika dobička niso atraktivna, vendar delujemo v smislu družbeno odgovornega podjetja in s tem izboljšujemo kvaliteto življenja naših občanov*

Za leto 2025 smo imeli v planu začetek upravljanja poslovne cone TRIS, ki pa se zaradi nasprotovanja lastnikov čedalje bolj odmika. Še vedno smo pripravljeni prevzeti to dejavnost, vendar je verjetnost, da se bo v poslovni coni res vzpostavila funkcija upravljalca pičle.

5. Plan poslovanja po dejavnostih

5.1. Skupni rezultat

Skupni rezultat celotnega podjetja, razdeljen na posamezne dejavnosti je razviden iz priložene tabele. Odstopanja oziroma posebnosti pri posamezni vrsti stroška pri posamezni dejavnosti so razloženi v nadaljevanju. Mesečni prihodki in stroški po posameznih dejavnostih pa se nahajajo v prilogi.

Ker je bil poslovni načrt narejen hkrati z elaboratom za določanje cen, so stroški iz poslovnega načrta vhodni podatki v elaboratu, istočasno pa so predračunske cene iz elaborata vhodni podatki za prihodke poslovnega načrta. Ker v letu 2026 ne predvidevamo sprememb cen obveznih gospodarskih javnih služb varstva okolja bo rezultat ob koncu leta nekoliko nižji kot znaša dovoljen donos.

[2] *Dva več kot v preteklih letih*

JPK Skupaj po dejavnostih - plan (F1)	Vodo oskrba	Odvajanje in čiščenje	Ravnanje z odpadki	Vzdrževanje mesta	Tržnica	Pogrebna dežurstvo	Pogrebna - upravljanje	GJS skupaj	Gradnje	Pogrebna	Tržne skupaj	SUS	JPK skupaj	F3 2025
01-Prihodki od dejavnosti	2.425.311 €	1.460.863 €	1.216.042 €	620.000 €		34.380 €	103.020 €	5.859.616 €	815.000 €	329.800 €	1.144.800 €	50.400 €	7.054.816 €	6.907.647 €
02-Prihodki - Občine	109.736 €	53.000 €	82.650 €	125.000 €	27.000 €	6.800 €	119.000 €	523.186 €	43.500 €		43.500 €		566.686 €	526.723 €
03-Prihodki - ostali	99.000 €	36.600 €	14.442 €	35.537 €		1.000 €	35.000 €	221.579 €	2.000 €		2.000 €	60.567 €	284.146 €	287.862 €
04-Prihodki - Tržni	36.000 €	24.353 €	128.111 €	24.500 €	2.033 €		3.000 €	217.997 €	50.000 €	47 €	50.047 €	33.600 €	301.644 €	292.312 €
05-Prihodki - Interni		24.600 €	25.200 €	26.100 €		4.800 €	18.188 €	98.888 €		18.221 €	18.221 €	6.000 €	123.109 €	150.013 €
Prihodki - skupni	**2.670.047 €**	**1.599.416 €**	**1.466.445 €**	**831.137 €**	**29.033 €**	**46.980 €**	**278.208 €**	**6.921.265 €**	**910.500 €**	**348.067 €**	**1.258.567 €**	**150.567 €**	**8.207.291 €**	**8.014.543 €**
06-Stroški materiala iz skladišča		24.588 €	40.600 €	13.500 €		1.344 €		80.032 €		31.040 €	31.040 €	2.400 €	113.472 €	472.496 €
07-Stroški materiala po računih		3.647 €	4.167 €	33.000 €			3.200 €	44.014 €		40.740 €	40.740 €	10.800 €	95.554 €	152.866 €
08-Stroški materiala - drugo	241.639 €	22.600 €			1.200 €		15.150 €	280.589 €	245.050 €		245.050 €		525.639 €	108.213 €
Stroški materiala - skupaj	**241.639 €**	**50.835 €**	**44.767 €**	**46.500 €**	**1.200 €**	**1.344 €**	**18.350 €**	**404.635 €**	**245.050 €**	**71.780 €**	**316.830 €**	**13.200 €**	**734.665 €**	**733.574 €**
	9,1%	3,2%	3,1%	5,6%	4,1%	2,9%	6,6%	5,8%	26,9%	20,6%	25,2%	8,8%	9,0%	9,2%
09-Stroški dela	488.173 €	286.046 €	663.652 €	353.650 €	10.096 €		104.727 €	1.906.344 €	188.216 €	92.949 €	281.165 €	1.088.115 €	3.275.624 €	3.071.200 €
10-Delo po pogodbi			3.933 €	125.624 €				129.558 €		25.220 €	25.220 €	4.000 €	158.778 €	137.981 €
11-Interni stroški	13.800 €	35.700 €			10.200 €	36.409 €	27.000 €	123.109 €					123.109 €	149.977 €
Stroški dela - skupaj	**501.973 €**	**321.746 €**	**667.585 €**	**479.275 €**	**20.296 €**	**36.409 €**	**131.727 €**	**2.159.010 €**	**188.216 €**	**118.169 €**	**306.385 €**	**1.092.115 €**	**3.434.401 €**	**3.209.181 €**
	18,8%	20,1%	45,5%	57,7%	69,9%	77,5%	47,3%	31,2%	20,7%	34,0%	24,3%	725,3%	41,8%	40,0%
12-Kooperanti	95.000 €	5.400 €	21.802 €	12.000 €			20.000 €	154.202 €	271.050 €		271.050 €		425.252 €	500.194 €
13-Druge storitve	119.245 €	108.000 €	118.000 €	41.200 €		850 €	1.961 €	389.256 €	13.797 €	83.420 €	97.217 €	114.520 €	600.993 €	542.728 €
14-Vzdrževanje	25.000 €	24.900 €	54.300 €	34.000 €		327 €	5.969 €	144.496 €	2.100 €	6.193 €	8.293 €	3.600 €	156.389 €	160.196 €
15-el. Energija	116.130 €	91.234 €	3.964 €				1.885 €	213.212 €				683 €	213.895 €	213.931 €
16-Gorivo	26.158 €	33.202 €	81.676 €	20.912 €		1.062 €	2.387 €	165.396 €	4.242 €	5.285 €	9.527 €	7.022 €	181.945 €	166.156 €
17-Kilometrine														
18-Najemnina - oprema														
19-Amortizacija - oprema	30.228 €	51.792 €	87.775 €	29.520 €		3.924 €	2.160 €	205.399 €	6.828 €	834 €	7.662 €	65.801 €	278.862 €	242.449 €
20-Zavarovanje - oprema	9.739 €	5.394 €	11.234 €	8.062 €		331 €	951 €	35.712 €	1.485 €	763 €	2.248 €	1.568 €	39.527 €	39.816 €
21-Stroški VPD	8.100 €	4.338 €	7.500 €	6.000 €		672 €	1.438 €	28.049 €	1.874 €	3.200 €	5.074 €	3.600 €	36.723 €	41.434 €
22-Ostali variabilni stroški														
Varibilni stroški - skupaj	**1.173.211 €**	**696.841 €**	**1.098.603 €**	**677.468 €**	**21.496 €**	**44.918 €**	**186.828 €**	**3.899.366 €**	**734.643 €**	**289.644 €**	**1.024.287 €**	**1.302.108 €**	**6.102.651 €**	**5.849.658 €**
	44%	44%	75%	82%	74%	96%	67%	56%	81%	83%	81%	865%	74%	73%
23-Splošni upravni stroški	468.740 €	272.331 €	257.321 €	146.127 €	3.169 €	1.826 €	44.280 €	1.193.794 €	159.196 €	61.196 €	220.392 €	- 1.414.186 €		
24-Najemnina - infrastruktura	707.456 €	458.026 €	47.100 €				6.000 €	1.218.582 €				7.200 €	1.225.782 €	1.205.850 €
25-Zavarovanje - infrastruktura	142.434 €	70.680 €	7.312 €	559 €			563 €	221.547 €	3.835 €		3.835 €	29.598 €	254.981 €	253.104 €
26-Pisarniški material, PTT	14.000 €	6.530 €	900 €	1.025 €			4.750 €	27.205 €	360 €	600 €	960 €	89.985 €	118.151 €	107.281 €
27-Amortizacija - infrastruktura				70 €			255 €	325 €				9.752 €	10.077 €	10.077 €
28-Drugi fiksni stroški	6.000 €		33.500 €		1.200 €			40.700 €	3.200 €	- 5.000 €	- 1.800 €	46.000 €	84.900 €	102.338 €
29-Vzdrževanje infrastrukture	155.569 €	73.000 €	12.000 €	2.000 €	2.275 €		35.000 €	279.845 €				110 €	279.955 €	342.930 €
30-Drugo												80.000 €	80.000 €	90.000 €
Fiksni stroški skupaj	**1.494.199 €**	**880.566 €**	**358.133 €**	**149.781 €**	**6.644 €**	**1.826 €**	**90.849 €**	**2.981.998 €**	**166.591 €**	**56.796 €**	**223.387 €**	**-1.151.540 €**	**2.053.845 €**	**2.111.580 €**
	56%	55%	24%	18%	23%	4%	33%	43%	18%	16%	18%	-765%	25%	26%
Skupni stroški	**2.667.410 €**	**1.577.407 €**	**1.456.735 €**	**827.250 €**	**28.140 €**	**46.744 €**	**277.676 €**	**6.881.364 €**	**901.234 €**	**346.440 €**	**1.247.674 €**	**150.567 €**	**8.156.496 €**	**7.961.239 €**
	100%	99%	99%	100%	97%	99%	100%	99%	99%	100%	99%	100%	99%	99%
Rezultat	**2.637 €**	**22.008 €**	**9.709 €**	**3.887 €**	**892 €**	**236 €**	**532 €**	**39.902 €**	**9.266 €**	**1.627 €**	**10.893 €**		**50.795 €**	**53.304 €**
	0%	1%	1%	0%	3%	1%	0%	1%	1%	0%	1%		1%	1%

Slika 8: Planirani prihodki in stroški po dejavnostih

5.2. Odstopanja glede na 2025

5.2.1. Prihodki

Večjih odstopanj glede na leto 2025 ne pričakujemo. Generalno povečanje na prihodkovni strani je posledica dejstva, da cene obveznih gospodarskih javnih služb, ki so stopile v veljavo z majem 2025 v letu 2026 veljajo celo leto.

Na prihodkovni strani pričakujemo več še:

- *Vzdrževanje mesta.....z občino Črnomelj se pogovarjamo o prevzemu dodatnih del v sklopu pogodbe o vzdrževanju mesta*
- *24 urna dežurna pogrebna služba.....planirana in upoštevana je sprememba cene te dejavnosti s 1. 2. 2026.*

5.2.2. Stroški

Stroški električne energije, materialov, kooperantov, zavarovalnice in drugih storitev ostajajo na nivoju iz leta 2025. Generalno se spremenijo zgolj:

- *Strošek delovne sile.....upoštevan je 5% dvig izhodiščne plače*
- *Strošek pogonskega goriva.....upoštevan je 10% dvig povprečne cene naftnih derivatov.*

5.3. Vodooskrba

Planirana prodaja vode je 830.000 m^3, kar je malo manj kot je znašala količina prodane vode v letu 2025, vendar več od povprečja zadnjih nekaj let.

Čeprav je upoštevan dvig minimalne plače v višini 5% in ostaja število zaposlenih na istem nivoju je iz tabele razviden večjih dvig stroška plač. V preteklih letih je bilo nekaj delavcev iz oddelka vodo oskrbe razporejenih na gradnje. V letu 2026 pa bo obseg del na gradnjah manjši, zato bodo delavci prerazporejeni nazaj na vodo oskrbo. V lanskem letu »smo pridelali« zaostanek pri rednih menjavah vodomerov in nekaterih drugih preventivnih delih, ki ga naj bi s temi zaposlenimi odpravili. Prav tako se bo zaradi efektivno več zaposlenih zmanjšala potreba ter posledično strošek pri kooperantih.

V kategorijo 13 – Druge storitve se knjižijo stroški za vodno povračilo. V letu 2025 smo načrpali več vode kot leto poprej, zato pričakujemo poračun.

Voda - plan (F1) mesečno	F1 2026	F3 2025	2024	2023
01-Prihodki od dejavnosti	2.425.311 €	2.434.584 €	2.403.358 €	2.339.690 €
02-Prihodki - Občine	109.736 €	109.736 €	112.338 €	121.907 €
03-Prihodki - ostali	99.000 €	86.766 €	103.161 €	68.601 €
04-Prihodki - Tržni	36.000 €	33.055 €	66.782 €	39.862 €
05-Prihodki - Interni				
Prihodki - skupaj	**2.670.047 €**	**2.664.141 €**	**2.685.639 €**	**2.570.061 €**
06-Stroški materiala iz skladišča		154.661 €	193.820 €	167.841 €
07-Stroški materiala po računih		23.168 €	38.957 €	23.831 €
08-Stroški materiala - drugo	241.639 €	65.063 €		
Stroški materiala - skupaj	**241.639 €**	**242.891 €**	**232.777 €**	**191.671 €**
	9,1%	9,1%	8,7%	7,5%
09-Stroški dela	488.173 €	439.758 €	431.633 €	397.104 €
10-Delo po pogodbi		1.707 €	1.762 €	7.078 €
11-Interni stroški	13.800 €	15.000 €	22.000 €	31.167 €
Stroški dela - skupaj	**501.973 €**	**456.464 €**	**455.395 €**	**435.348 €**
	18,8%	17,1%	17,0%	16,9%
12-Kooperanti	95.000 €	102.262 €	120.243 €	69.020 €
13-Druge storitve	119.245 €	114.349 €	105.202 €	134.174 €
14-Vzdrževanje	25.000 €	24.586 €	26.750 €	24.056 €
15-el. Energija	116.130 €	116.130 €	193.036 €	161.469 €
16-Gorivo	26.158 €	23.780 €	22.270 €	22.200 €
17-Kilometrine				1.925 €
18-Najemnina - oprema				
19-Amortizacija - oprema	30.228 €	27.373 €	28.636 €	34.474 €
20-Zavarovanje - oprema	9.739 €	9.739 €	6.352 €	5.784 €
21-Stroški VPD	8.100 €	8.075 €	7.553 €	6.797 €
22-Ostali variabilni stroški				
Variabilni stroški - skupaj	**1.173.211 €**	**1.125.649 €**	**1.198.213 €**	**1.086.918 €**
	44%	42%	45%	42%
23-Splošni upravni stroški	468.740 €	460.243 €	428.585 €	442.133 €
24-Najemnina - infrastruktura	707.456 €	708.751 €	721.395 €	725.518 €
25-Zavarovanje - infrastruktura	142.434 €	142.434 €	107.879 €	107.879 €
26-Pisarniški material, PTT	14.000 €	13.285 €	9.674 €	9.088 €
27-Amortizacija - infrastruktura				
28-Drugi fiksni stroški	6.000 €	9.247 €	42.894 €	29.355 €
29-Vzdrževanje infrastrukture	155.569 €	177.701 €	139.991 €	94.377 €
30-Odpisi				10.470 €
Fiksni stroški - skupaj	**1.494.199 €**	**1.511.662 €**	**1.450.419 €**	**1.418.820 €**
	56%	57%	54%	55%
Skupni stroški	**2.667.410 €**	**2.637.311 €**	**2.648.632 €**	**2.505.738 €**
	100%	99%	99%	97%
Rezultat	**2.637 €**	**26.830 €**	**37.007 €**	**64.323 €**
	0%	1%	1%	3%

Slika 9: Planirani prihodki in stroški, primerjava s preteklimi leti – področje vodo oskrbe

Uredba MEDO dovoljuje odpise neizterljivih dolgov v višini 1,5% prometa na dejavnosti. Zaradi uspešnega dela z neplačniki in oblikovanja slabitev v letu 2025 takšni odpisi ne bodo potrebni.

5.4. Odvajanje in čiščenje

Podobno kot pri vodooskrbi je dvig prihodkov od dejavnosti povišana cena storitve, oziroma dejstva, da višje cene veljajo celo leto. So pa planirane prodajne količine nižje kot v letu 2025, zato je prihodek od dejavnosti praktično na istem nivoju.

Poslovni načrt za področje odvajanja in čiščenja odpadne vode smo za leto 2026 razdelili na tri storitve:

- *Odvajanje odpadne vode*
- *Čiščenje odpadne vode*
- *Storitev vezana na obstoječe greznice in male komunalne čistilne naprave*

V tabeli na Slika 10 so prikazani skupni prihodki in stroški vseh treh dejavnosti. To je tudi razlog, da se na skupnem rezultatu pojavijo znatni interni stroški in prihodki. V elaboratu so namreč upoštevani stroški, ki nastanejo s čiščenjem načrpane greznične gošče. Ti stroški so ocenjeni na 24.600 €. Razlika do 35.700 € nastane zaradi internih računov iz področja ravnanja z odpadki, ker z njihovo opremo in moštvom odvažamo blato iz čistilnih naprav na deponiranje.

Kanalizacija - plan (F1) mesečno	F1 2026	F3 2025	2024	2023
01-Prihodki od dejavnosti	1.460.863 €	1.459.370 €	1.384.957 €	1.249.823 €
02-Prihodki - Občine	53.000 €	55.550 €	84.669 €	86.074 €
03-Prihodki - ostali	36.600 €	40.129 €	49.489 €	46.845 €
04-Prihodki - Tržni	24.353 €	23.252 €	33.059 €	61.861 €
05-Prihodki - Interni	24.600 €	37.800 €	54.000 €	81.185 €
Prihodki - skupaj	**1.599.416 €**	**1.616.100 €**	**1.606.174 €**	**1.525.787 €**
06-Stroški materiala iz skladišča	24.588 €	27.117 €	39.162 €	37.836 €
07-Stroški materiala po računih	3.647 €	7.346 €	13.300 €	6.956 €
08-Stroški materiala - drugo	22.600 €	13.350 €		
Stroški materiala - skupaj	**50.835 €**	**47.814 €**	**52.462 €**	**44.792 €**
	3,2%	3,0%	3,3%	2,9%
09-Stroški dela	286.046 €	264.836 €	245.196 €	229.759 €
10-Delo po pogodbi			1.852 €	3.014 €
11-Interni stroški	35.700 €	53.467 €	68.000 €	78.200 €
Stroški dela - skupaj	**321.746 €**	**318.303 €**	**315.049 €**	**310.973 €**
	20,1%	19,7%	19,6%	20,4%
12-Kooperanti	5.400 €	6.747 €	78.709 €	103.412 €
13-Druge storitve	108.000 €	105.021 €	38.379 €	18.159 €
14-Vzdrževanje	24.900 €	33.854 €	20.971 €	31.475 €
15-el. Energija	91.234 €	91.234 €	149.884 €	165.179 €
16-Gorivo	33.202 €	30.184 €	30.763 €	33.797 €
17-Kilometrine				468 €
18-Najemnina - oprema				
19-Amortizacija - oprema	51.792 €	52.468 €	53.866 €	50.319 €
20-Zavarovanje - oprema	5.394 €	5.346 €	4.245 €	3.752 €
21-Stroški VPD	4.338 €	4.348 €	4.993 €	3.441 €
22-Ostali variabilni stroški				
Variabilni stroški - skupaj	**696.841 €**	**695.318 €**	**749.320 €**	**765.768 €**
	44%	43%	47%	50%
23-Splošni upravni stroški	272.331 €	271.325 €	256.882 €	261.388 €
24-Najemnina - infrastruktura	458.026 €	448.834 €	430.081 €	379.384 €
25-Zavarovanje - infrastruktura	70.680 €	68.621 €	55.995 €	46.974 €
26-Pisarniški material, PTT	6.530 €	6.243 €	3.471 €	3.279 €
27-Amortizacija - infrastruktura				
28-Drugi fiksni stroški		15 €	321 €	1.302 €
29-Vzdrževanje infrastrukture	73.000 €	73.731 €	76.011 €	85.721 €
0				6.292 €
Fiksni stroški - skupaj	**880.566 €**	**868.769 €**	**822.761 €**	**784.339 €**
	55%	54%	51%	51%
Skupni stroški	**1.577.407 €**	**1.564.087 €**	**1.572.081 €**	**1.550.107 €**
	99%	97%	98%	102%
Rezultat	**22.008 €**	**52.013 €**	**34.093 €**	**- 24.320 €**
	1%	3%	2%	-2%

Slika 10: Planirani prihodki in stroški, primerjava s preteklimi leti – področje odvajanja in čiščenja

Z zaključkom projekta izgradnje kanalizacije v Črnomlju se je namreč povečalo število gospodinjstev, ki so priključeni na kanalizacijo in posledično zmanjšalo število uporabnikov, ki imajo greznice. Zato je predvidena tudi manjša količina greznične gošče, ki bo pripeljana na čistilno napravo.

Pri stroških drugih storitev gre v glavnem za dodatne stroške, ki jih bomo imeli z odvozom odpadkov iz čistilnih naprav »Ostanki na grabljah in sitih« - kl. št. odpadka 19 08 01, ki jih bomo odvažali prevzemnikom tega odpadka Sauberhacher in Koto.

5.5. Ravnanje z odpadki

Povečani prihodki od dejavnosti so posledica večjih obračunskih količin, kar je bilo opisano že v poglavju 4.1.2.

Interni prihodki predstavljajo prihodke, ki jih zaposleni na oddelku ravnanja z odpadki ustvarijo z odvozom dehidriranega blata iz čistilne naprave Vojna vas na Cerod. Drug vir internih prihodkov na oddelku ravnanja z odpadki pa predstavlja odvoz odpadkov in sveč iz pokopališč v upravljanju. Glede na izkušnje lanskega leta iz tega naslova ne planiramo večjih prihodkov.

Strošek dela pri storitvi ravnanja z odpadki predstavlja skoraj 50%, zato se dvig izhodišče plače najbolj pozna ravno pri tej storitvi.

Zaradi nabave novega vozila za prevoz kontejnerjev v drugi polovici leta, se bo strošek kooperantov občutno znižal, v letu 2027 pa bo praktično nič.

Odpadki - plan (F1) mesečno	F1 2026	F3 2025	2024	2023
01-Prihodki od dejavnosti	1.216.042 €	1.157.569 €	1.031.899 €	916.935 €
02-Prihodki - Občine	82.650 €	82.371 €	37.363 €	29.534 €
03-Prihodki - ostali	14.442 €	36.927 €	51.177 €	23.898 €
04-Prihodki - Tržni	128.111 €	128.111 €	119.176 €	152.726 €
05-Prihodki - Interni	25.200 €	32.653 €	15.679 €	14.780 €
Prihodki - skupaj	**1.466.445 €**	**1.437.632 €**	**1.255.294 €**	**1.137.874 €**
06-Stroški materiala iz skladišča	40.600 €	27.515 €	42.006 €	26.749 €
07-Stroški materiala po računih	4.167 €	3.292 €	2.502 €	4.125 €
08-Stroški materiala - drugo		9.000 €		
Stroški materiala - skupaj	**44.767 €**	**39.807 €**	**44.508 €**	**30.874 €**
	3,1%	2,8%	3,5%	2,7%
09-Stroški dela	663.652 €	625.955 €	597.313 €	548.750 €
10-Delo po pogodbi	3.933 €	3.933 €	3.697 €	14.841 €
11-Interni stroški			4.582 €	
Stroški dela - skupaj	**667.585 €**	**629.888 €**	**605.593 €**	**563.591 €**
	45,5%	43,8%	48,2%	49,5%
12-Kooperanti	21.802 €	46.077 €	82.185 €	42.427 €
13-Druge storitve	118.000 €	109.214 €	62.720 €	65.004 €
14-Vzdrževanje	54.300 €	52.663 €	55.158 €	61.277 €
15-el. Energija	3.964 €	3.964 €	5.653 €	5.503 €
16-Gorivo	81.676 €	74.251 €	74.999 €	75.417 €
17-Kilometrine			2 €	538 €
18-Najemnina - oprema				
19-Amortizacija - oprema	87.775 €	73.835 €	52.051 €	32.955 €
20-Zavarovanje - oprema	11.234 €	10.268 €	7.628 €	5.840 €
21-Stroški VPD	7.500 €	7.674 €	9.951 €	7.631 €
22-Ostali variabilni stroški				
Variabilni stroški - skupaj	**1.098.603 €**	**1.047.640 €**	**1.000.448 €**	**891.057 €**
	75%	73%	80%	78%
23-Splošni upravni stroški	257.321 €	238.650 €	207.969 €	206.098 €
24-Najemnina - infrastruktura	47.100 €	40.866 €	34.776 €	34.584 €
25-Zavarovanje - infrastruktura	7.312 €	6.492 €	3.123 €	3.123 €
26-Pisarniški material, PTT	900 €	909 €	838 €	1.245 €
27-Amortizacija - infrastruktura				
28-Drugi fiksni stroški	33.500 €	43.075 €	20.388 €	16.159 €
29-Vzdrževanje infrastrukture	12.000 €	59.477 €	3.017 €	6.222 €
0				4.694 €
Fiksni stroški - skupaj	**358.133 €**	**389.468 €**	**270.112 €**	**272.125 €**
	24%	27%	22%	24%
Skupni stroški	**1.456.736 €**	**1.437.108 €**	**1.270.560 €**	**1.163.182 €**
	99%	100%	101%	102%
Rezultat	**9.709 €**	**524 €**	**- 15.266 €**	**- 25.308 €**
	1%	0%	-1%	-2%

Slika 11: Planirani prihodki in stroški, primerjava s preteklimi leti – področje ravnanja z odpadki

5.6. Vzdrževanje mesta

Z občino Črnomelj smo za leto 2026 pripravili posodobljen program vzdrževanja mesta in zelenih površin. Poglavitne spremembe oziroma izboljšave so predvsem na področju razširitve programske opreme PIP-Gis[3] z novimi moduli, ter prenos vseh aktivnosti, ki so povezane z vzdrževanjem in urejanjem dreves in nabavo urbane opreme na JP Komunalo.

Novi moduli »Pametnega mesta«, ki jih bomo zagnali v začetku leta 2026 so:

- *Vertikalna prometna signalizacija*
- *Horizontalna prometna signalizacija*
- *Parkirišča*

V začetku leta pa nameravamo tudi temeljito posodobiti digitalni kataster dreves, za kar modul že imamo vendar do sedaj nismo izkoriščali vseh njegovih možnosti.

Zaradi tega bo skupna vrednost pogodb, ki jih imamo vsako leto podpisane z občino Črnomelj občutno povečala.

Mesto - plan (F1) mesečno	F1 2026	F3 2025	2024	2023
01-Prihodki od dejavnosti	620.000 €	505.512 €	474.540 €	451.920 €
02-Prihodki - Javna dela	125.000 €	104.462 €	104.271 €	
03-Prihodki - ostali	35.537 €	36.406 €	25.486 €	133.983 €
04-Prihodki - Tržni	24.500 €	22.102 €	46.228 €	49.578 €
05-Prihodki - Interni	26.100 €	31.841 €	35.861 €	13.707 €
Prihodki - skupaj	**831.137 €**	**700.322 €**	**686.386 €**	**649.188 €**
06-Stroški materiala iz skladišča	13.500 €	9.474 €	10.055 €	8.372 €
07-Stroški materiala po računih	33.000 €	14.639 €	28.497 €	18.778 €
08-Stroški materiala - drugo		12.000 €		
Stroški materiala - skupaj	**46.500 €**	**36.113 €**	**38.551 €**	**27.150 €**
	5,6%	5,2%	5,6%	4,2%
09-Stroški dela	353.650 €	310.523 €	326.445 €	364.069 €
10-Delo - javna dela	125.624 €	104.217 €	101.340 €	19.096 €
11-Interni stroški				3.623 €
Stroški dela - skupaj	**479.275 €**	**414.740 €**	**427.784 €**	**386.787 €**
	57,7%	59,2%	62,3%	59,6%
12-Kooperanti	12.000 €	13.919 €	60.425 €	68.305 €
13-Druge storitve	41.200 €	19.733 €		
14-Vzdrževanje	34.000 €	32.126 €	29.787 €	16.811 €
15-el. Energija				
16-Gorivo	20.912 €	19.011 €	16.041 €	14.630 €
17-Kilometrine				145 €
18-Najemnina - oprema				
19-Amortizacija - oprema	29.520 €	22.761 €	20.362 €	21.551 €
20-Zavarovanje - oprema	8.062 €	8.062 €	5.608 €	4.411 €
21-Stroški VPD	6.000 €	6.213 €	7.037 €	6.841 €
22-Ostali variabilni stroški				
Variabilni stroški - skupaj	**677.468 €**	**572.678 €**	**605.596 €**	**546.631 €**
	82%	82%	88%	84%
23-Splošni upravni stroški	146.127 €	121.904 €	109.389 €	116.939 €
24-Najemnina - infrastruktura				
25-Zavarovanje - infrastruktura	559 €	559 €	357 €	357 €
26-Pisarniški material, PTT	1.025 €	1.025 €	1.164 €	1.170 €
27-Amortizacija - infrastruktura	70 €	70 €	70 €	70 €
28-Drugi fiksni stroški		1.129 €	959 €	990 €
29-Vzdrževanje infrastrukture	2.000 €	2.215 €	2.501 €	1.229 €
0				
Fiksni stroški - skupaj	**149.781 €**	**126.903 €**	**114.440 €**	**120.754 €**
	18%	18%	17%	19%
Skupni stroški	**827.250 €**	**699.581 €**	**720.036 €**	**667.385 €**
	100%	100%	105%	103%
Rezultat	**3.887 €**	**741 €**	**- 33.650 €**	**-18.197 €**
	0%	0%	-5%	-3%

Slika 12: Planirani prihodki in stroški, primerjava s preteklimi leti – vzdrževanje mesta

Povečali bomo tudi število zaposlenih, tako redno zaposlenih za enega, kot tudi zaposlenih preko javnih del za dva. To je tudi razlog, da so stroški dela v primerjavi z letom 2025 povečali za slabih 65.000 €. Dejanski stroški se ne bodo povečali za takšen znesek, saj refundacije plač zaposlenih preko javnih del nastopajo kot prihodki in se bodo zaradi večjega števila zaposlenih prav tako povečali.

Iz tabele na Slika 12 je razvidno tudi občutno povečanje stroškov drugi storitev, kamor sodijo tudi stroški zunanjega arborista. V preteklosti je občina Črnomelj zunanje storitve na tem področju naročevala direktno.

[3] *Interno ime za sistem PIP-Gis je »Pametno mesto«, ki je podprto tudi z aplikacijo »Popravimo.si« za občane*

5.7. Upravljanje tržnice

Od lanskega leta gre za povsem dejavnost, vsaj kar se tiče spremljanja stroškov in prikaza rezultata. V preteklosti je bilo vzdrževanje tržnice del pogodbe za vzdrževanje mesta. Z novim prostorom za tržnico in novim tržnim redom pa se bo obseg del močno povečal. Prav tako pa tudi razpis preko katerega so bila pridobljena sredstva za ureditev novega prostora zahteva natančno spremljanje poslovanja tržnice.

Za nami je prvo leto upravljanja tržnice »po novem«. Po odpravi začetnih težav, ki so bile v glavnem posledica spremenjenega načina dela, se je delovanje tržnice stabiliziralo.

Presenetil nas je promet, ki se ustvari s prodajo izdelkov na multimatih. Ta bo letos presegel 19.000 €. Zaradi tega mi sicer nimamo večjih prihodkov, ker je najem prostora v multimatu fiksen strošek. Imamo pa bistveno več dela (posledično stroškov) s polnjenjem in odpravljanjem zastojev na multimatih, kot smo pričakovali. Zato bo v letu 2026 občina namenila več sredstev za obratovanje tržnice.

Mesto - plan (F1) mesečno	F1 2026	F3 2025	2024	2023
01-Prihodki od dejavnosti		450 €		
02-Prihodki - Občina	27.000 €	14.561 €		
03-Prihodki - ostali				
04-Prihodki - Tržni	2.033 €	2.082 €		
05-Prihodki - Interni				
Prihodki - skupaj	**29.033 €**	**17.093 €**		
06-Stroški materiala iz skladišča				
07-Stroški materiala po računih				
08-Stroški materiala - drugo	1.200 €	300 €		
Stroški materiala - skupaj	**1.200 €**	**300 €**		
	4,1%	1,8%		
09-Stroški dela	10.096 €	10.849 €		
10-Delo - javna dela				
11-Interni stroški	10.200 €	5.591 €		
Stroški dela - skupaj	**20.296 €**	**16.440 €**		
	69,9%	96,2%		
12-Kooperanti				
13-Druge storitve				
14-Vzdrževanje				
15-el. Energija				
16-Gorivo				
17-Kilometrine				
18-Najemnina - oprema				
19-Amortizacija - oprema				
20-Zavarovanje - oprema				
21-Stroški VPD				
22-Ostali variabilni stroški				
Variabilni stroški - skupaj	**21.496 €**	**16.740 €**		
	74%	98%		
23-Splošni upravni stroški	3.169 €	1.979 €		
24-Najemnina - infrastruktura				
25-Zavarovanje - infrastruktura				
26-Pisarniški material, PTT				
27-Amortizacija - infrastruktura				
28-Drugi fiksni stroški	1.200 €	264 €		
29-Vzdrževanje infrastrukture	2.275 €	275 €		
0				
Fiksni stroški - skupaj	**6.644 €**	**2.519 €**		
	23%	15%		
Skupni stroški	**28.140 €**	**19.258 €**		
	97%	113%		
Rezultat	**892 €**	**- 2.165 €**		
	3%	-13%		

Slika 13: Planirani stroški in prihodki – upravljanje tržnice

5.8. Pogrebno-pokopališka dejavnost

Pogrebno pokopališka dejavnost je v skladu z zakonom o pogrebni in pokopališki dejavnosti razdeljena na tri področja:

- *24 urna dežurna pogrebna služba (obvezna GJS)*
- *Upravljanje pokopališč (izbirna GJS)*
- *Opravljanje pogrebnih slovesnosti (tržna dejavnost)*

Veliko stroškov, predvsem pri 24 urni dežurni pogrebni službi ter upravljanju pokopališč ima fiksen karakter, zato je rezultat dejavnosti zelo odvisen od števila opravljenih storitev. Podatki iz preteklosti kažejo, da večja nihanja v količinah niso pričakovana. Planirano število posameznih storitev prikazuje Slika 14.

	Jan	Feb	Mar	Apr	Maj	Jun	Jul	Avg	Sep	Okt	Nov	Dec	Skupaj
Planirano število prvih prevozov	10	13	7	5	7	8	9	8	8	10	12	13	110
Od tega na obdukcijo	2	2	1	1	1	1	1	1	2	2	2	2	18
24 uma dežurna pogrebna služba	8	11	6	4	6	7	8	7	6	8	10	11	92
Planirano število pogrebov - JPK	19	20	15	12	13	12	16	17	13	16	19	22	194
Planirano število pogrebov - drugi	1	1	1	1	0	0	0	0	1	1	1	1	8
Planirano število priprav grobnega p	20	21	16	13	13	12	16	17	14	17	20	23	202

Slika 14: Planirano število opravljenih storitev na pogrebno pokopališki dejavnosti

5.8.1. 24 urna dežurna pogrebna služba

Storitev 24 urne dežurne službe smo začeli izvajati v občini Semič v začetku leta 2020 in v občini Črnomelj maja 2020. Takrat je bil narejen tudi elaborat za oblikovanje cene te storitve. Cena se od sprejema ni več spreminjala.

V letu 2026 je uskladitev cene nujna. V Poslovnem načrtu je upoštevan dvig cene s 1. 2. 2026 za malo več kot 40%

Kar 85% vseh stroškov te dejavnosti predstavlja strošek dežurstva, ki je fiksen in vezan na izhodiščno plačo. Le-ta se je od sprejema prvega elaborata zaradi dviga minimalne plače že trikrat povečala. Temu primerno se je povečal tudi strošek dela.

Pogrebna GJS - plan (F1) mesečno	F1 2026	F3 2025	2024	2023
01-Prihodki od dejavnosti	34.380 €	25.525 €	29.249 €	29.980 €
Prihodek - obdukcije	6.800 €	1.200 €		
Najem hladilnice - fizične osebe	1.000 €			
Najem hladilnice - pogrebna podjetj				
05-Prihodki - Interni	4.800 €			
Prihodki - skupaj	**46.980 €**	**26.725 €**	**29.249 €**	**29.980 €**
06-Stroški materiala iz skladišča	1.344 €	1.082 €	1.003 €	995 €
07-Stroški materiala po računih		4 €	77 €	109 €
08-Stroški materiala - drugo				
Stroški materiala - skupaj	**1.344 €**	**1.086 €**	**1.080 €**	**1.104 €**
	2,9%	4,1%	3,7%	4%
09-Stroški dela				
10-Delo po pogodbi				
11-Interni stroški	36.409 €	32.563 €	32.661 €	31.344 €
Stroški dela - skupaj	**36.409 €**	**32.563 €**	**32.661 €**	**31.344 €**
	77,5%	121,8%	111,7%	105%
12-Kooperanti			641 €	978 €
13-Druge storitve	850 €	387 €		
14-Vzdrževanje	327 €	327 €	413 €	1.153 €
15-el. Energija				
16-Gorivo	1.062 €	1.188 €	793 €	1.066 €
17-Kilometrine				
18-Najemnina - oprema				
19-Amortizacija - oprema	3.924 €	3.924 €	589 €	804 €
20-Zavarovanje - oprema	331 €	331 €	245 €	713 €
21-Stroški VPD	672 €	578 €		
22-Ostali variabilni stroški				
Variabilni stroški - skupaj	**44.918 €**	**40.385 €**	**36.422 €**	**37.162 €**
	96%	151%	125%	124%
23-Splošni upravni stroški	1.826 €	964 €	990 €	1.230 €
24-Najemnina - infrastruktura				
25-Zavarovanje - infrastruktura				
26-Pisarniški material, PTT				37 €
27-Amortizacija - infrastruktura				
28-Drugi fiksni stroški			317 €	110 €
29-Vzdrževanje infrastrukture				
0				
Fiksni stroški - skupaj	**1.826 €**	**964 €**	**1.307 €**	**1.376 €**
	4%	4%	4%	5%
Skupni stroški	**46.744 €**	**41.349 €**	**37.729 €**	**38.538 €**
	99%	155%	129%	129%
Rezultat	**236 €**	**- 14.624 €**	**- 8.480 €**	**-8.557 €**
	1%	-55%	-29%	-29%

Slika 15: Planirani prihodki in stroški, primerjava s preteklimi leti – 24 urna dežurna pogrebna služba

5.8.2. Upravljanje pokopališč

V letu 2025 smo končno prevzeli vsa pokopališča v upravljanje. Ogromno časa in energije smo porabili za vzpostavitev evidenc in podpisa najemni pogodb za grobna polja. Skupno število pokopališč, ki jih imamo v upravljanju je 38, podpisanih pa je 4.486 najemnih pogodb.

V letu 2025 smo uskladili cene grobnin v obeh občinah, tako da bo leto 2025 prvo leto, ko bo ta dejavnost dosegla pozitiven rezultat. V letu 2026 ne pričakujemo večjih sprememb pri upravljanju pokopališč in tudi rezultat bo podoben letošnjemu.

Pogrebna upravljanje - plan (F1) mesečno	F1 2026	F3 2025	2024	2023
01-Prihodki - storitve grobarjev	103.020 €	72.312 €	56.805 €	56.433 €
02-Prihodki - grobnine	119.000 €	110.660 €	48.636 €	42.317 €
03-Prihodki - ostali	35.000 €	5.147 €	341 €	303 €
04-Prihodki - Tržni	3.000 €	3.000 €	8.047 €	7.525 €
05-Prihodki - Interni	18.188 €	24.553 €	32.318 €	47.776 €
Prihodki - skupaj	**278.208 €**	**215.672 €**	**146.148 €**	**154.353 €**
06-Stroški materiala iz skladišča		3.920 €	6.235 €	4.863 €
07-Stroški materiala po računih	3.200 €	1.760 €	2.548 €	2.410 €
08-Stroški materiala - drugo	15.150 €	6.100 €		
Stroški materiala - skupaj	**18.350 €**	**11.780 €**	**8.782 €**	**7.274 €**
	6,6%	5,5%	6,0%	4,7%
09-Stroški dela	104.727 €	87.782 €	106.749 €	105.063 €
10-Delo po pogodbi				643 €
11-Interni stroški	27.000 €	27.175 €	10.179 €	8.658 €
Stroški dela - skupaj	**131.727 €**	**114.957 €**	**116.928 €**	**114.364 €**
	47,3%	53,3%	80,0%	74,1%
12-Kooperanti	20.000 €		2.187 €	8.104 €
13-Druge storitve	1.961 €	1.961 €		
14-Vzdrževanje	5.969 €	5.969 €	4.056 €	2.429 €
15-el. Energija	1.885 €	1.885 €	2.104 €	1.590 €
16-Gorivo	2.387 €	2.400 €	2.025 €	2.194 €
17-Kilometrine				
18-Najemnina - oprema				
19-Amortizacija - oprema	2.160 €	4.532 €	4.530 €	4.570 €
20-Zavarovanje - oprema	951 €	951 €	654 €	615 €
21-Stroški VPD	1.438 €	1.438 €	1.182 €	1.469 €
22-Ostali variabilni stroški				
Variabilni stroški - skupaj	**186.828 €**	**145.872 €**	**142.448 €**	**142.608 €**
	67%	68%	97%	92%
23-Splošni upravni stroški	44.280 €	32.136 €	27.928 €	30.579 €
24-Najemnina - infrastruktura	6.000 €	6.000 €	5.643 €	5.643 €
25-Zavarovanje - infrastruktura	563 €	563 €	1.060 €	1.060 €
26-Pisarniški material, PTT	4.750 €	1.447 €	1.900 €	393 €
27-Amortizacija - infrastruktura	255 €	255 €	255 €	255 €
28-Drugi fiksni stroški		157 €	159 €	123 €
29-Vzdrževanje infrastrukture	35.000 €	28.840 €	3.048 €	3.482 €
0				
Fiksni stroški - skupaj	**90.849 €**	**69.399 €**	**39.995 €**	**41.536 €**
	33%	32%	27%	27%
Skupni stroški	**277.676 €**	**215.271 €**	**182.442 €**	**184.144 €**
	100%	100%	125%	119%
Rezultat	**532 €**	**401 €**	**-36.295 €**	**-29.791 €**
	0%	0%	-25%	-19%

Slika 16: Planirani prihodki in stroški, primerjava s preteklimi leti – upravljanje pokopališč

5.8.3. Pogrebna – tržna dejavnost

Tudi rezultat tržne pogrebne dejavnosti je močno odvisen od števila pogrebnih slovesnosti, ki jih opravimo. V občini Črnomelj in Semič imamo skoraj 100% tržni delež. Zato ne moremo pričakovati občutnega povečanja količin. V letu 2025 je bilo število pogrebnih slovesnosti daleč pod povprečjem zadnjih nekaj let. Za leto 2026 smo upoštevali povprečno število, kar je nekoliko več kot v letu 2025. Zato so tudi prihodki od dejavnosti večji.

Interni prihodki bodo podobno kot pri upravljanju pokopališč v letu 2025 nastali zaradi notranjih prerazporeditev in predstavljajo stroške pripravljenosti delavcev za opravljanje 24 urne dežurne pogrebne službe.

Pogrebna tržne - plan (F1) mesečno	F1 2026	F3 2025	2024	2023
01-Prihodki od dejavnosti	329.800 €	300.622 €	294.721 €	266.873 €
02-Prihodki - Občine				
03-Prihodki - ostali		8.087 €	15.280 €	
04-Prihodki - Tržni	47 €	47 €		75 €
05-Prihodki - Interni	18.221 €	15.885 €	13.962 €	12.522 €
Prihodki - skupaj	**348.067 €**	**324.640 €**	**323.963 €**	**279.470 €**
06-Stroški materiala iz skladišča	31.040 €	25.701 €	25.103 €	24.718 €
07-Stroški materiala po računih	40.740 €	37.186 €	29.952 €	28.090 €
08-Stroški materiala - drugo				
Stroški materiala - skupaj	**71.780 €**	**62.887 €**	**55.054 €**	**52.808 €**
	20,6%	19,4%	17,0%	18,9%
09-Stroški dela	92.949 €	77.940 €	94.993 €	75.115 €
10-Delo po pogodbi	25.220 €	23.741 €	28.829 €	14.629 €
11-Interni stroški		9.917 €	11.400 €	11.416 €
Stroški dela - skupaj	**118.169 €**	**111.598 €**	**135.221 €**	**101.160 €**
	34,0%	34,4%	41,7%	36,2%
12-Kooperanti			71.744 €	59.150 €
13-Druge storitve	83.420 €	77.527 €		
14-Vzdrževanje	6.193 €	6.193 €	1.289 €	1.527 €
15-el. Energija				
16-Gorivo	5.285 €	5.285 €	6.023 €	5.685 €
17-Kilometrine				
18-Najemnina - oprema				
19-Amortizacija - oprema	834 €	834 €	4.685 €	4.695 €
20-Zavarovanje - oprema	763 €	697 €	445 €	
21-Stroški VPD	3.200 €	6.288 €	524 €	1.369 €
22-Ostali variabilni stroški				
Variabilni stroški - skupaj	**289.644 €**	**271.309 €**	**274.986 €**	**226.394 €**
	83%	84%	85%	81%
23-Splošni upravni stroški	61.196 €	56.904 €	47.532 €	46.775 €
24-Najemnina - infrastruktura				
25-Zavarovanje - infrastruktura				
26-Pisarniški material, PTT	600 €	381 €	348 €	378 €
27-Amortizacija - infrastruktura				
28-Drugi fiksni stroški	- 5.000 €	- 5.000 €	133 €	81 €
29-Vzdrževanje infrastrukture				
0				
Fiksni stroški - skupaj	**56.796 €**	**52.286 €**	**48.013 €**	**47.234 €**
	16%	16%	15%	17%
Skupni stroški	**346.440 €**	**323.595 €**	**322.999 €**	**273.628 €**
	100%	100%	100%	98%
Rezultat	**1.627 €**	**1.046 €**	**964 €**	**5.842 €**
	0%	0%	0%	2%

Slika 17: Planirani prihodki in stroški, primerjava s preteklimi leti – tržna pogrebna dejavnost

5.9. Gradnje

Pregled Vpis	Vrednost	Zaračunano do sedaj	Št. Faze	Faza	Investitor
Izgradnja sekundarja - Doblička gora (smer Verderber)	30.000,00 €	- €	10	10 - Ideja	Občina Črnomel
Obnova vodovoda Vavpča vas (Mihelčič)	12.309,00 €	- €	10	10 - Ideja	Občina Semič
Obnova vodovoda za Gornjo pako	304.000,00 €	- €	10	10 - Ideja	Občina Črnomel
Izgradnja kanalizacije - Ulica med vinogradi	70.000,00 €	- €	10	10 - Ideja	Občina Semič
Sanacija servisne poti na pokopališče Vojna vas	35.000,00 €	- €	11	11 - Ocena	Občina Črnomel
Obnova (in premik) vodovoda Podklanec - Benec	15.000,00 €	- €	11	11 - Ocena	Občina Črnomel
Obnova (premik) vodovoda za Coklovco	100.000,00 €	- €	11	11 - Ocena	Občina Semič
Obnova kanalizacije ulica padlih borcev - II faza	75.000,00 €	- €	11	11 - Ocena	Občina Črnomel
Obnova vodovoda Ručetna vas smer Judnič	80.000,00 €	- €	12	12 - Predstavite	Občina Črnomel
Obnova vodovoda Gaber - Krč 5 (Golobič) 1. faza	100.000,00 €	- €	12	12 - Predstavite	Občina Semič
Izgradnja sekundarja - Grič pri Dobličah - Dobliče (Spreicer)	55.823,74 €	- €	12	12 - Predstavite	Občina Črnomel
Obnova kanalizacije Nova loka	40.000,00 €	- €	12	12 - Predstavite	Občina Črnomel
Obnova vodovoda Nova loka	30.000,00 €	- €	12	12 - Predstavite	Občina Črnomel
Obnova kanalizacije - Zadružna cesta	180.000,00 €	- €	13	13 - Dogovor	Občina Črnomel
Izgradnja sekundarja - Anzlova gora smer Podreber (Kenk)	98.743,40 €	- €	13	13 - Dogovor	Občina Semič
Premik vodovoda Štrekljevec (avtobusna postaja)	10.000,00 €	- €	13	13 - Dogovor	Občina Semič
Obnova vodovoda zaradi gradnje ZD Črnomelj	89.289,87 €	- €	21	21 - Ponudba	Občina Črnomel
HP za Hudorovac Zvonko	18.388,78 €	- €	22	22 - Kooperant	Občina Semič
Obnova in prevezava vodovoda - Ogulin	100.000,00 €	- €	23	23 - Pogodba	Občina Črnomel
Nujna sanacija objekta ČP Srednja vas - skupna pogodba Semič II	- €	- €	32	32 - V delu	Občina Semič
Obnova vodovoda Marjana Kozine	8.104,68 €	- €	32	32 - V delu	Občina Črnomel
Obnova kanalizacije Marjana Kozine	11.592,19 €	- €	32	32 - V delu	Občina Črnomel
Podaljšanje vodovoda Gače	- €	- €	41	41 - Dokončati	Občina Semič
Obnova vodovoda Nerajec - druga faza	- €	- €	41	41 - Dokončati	Občina Črnomel

Slika 18: Spisek potencialnih projektov za leto 2026

Spisek projektov za leto 2026, ki jih trenutno vidimo je razviden iz priložene tabele. Vrednost vseh predvidenih projektov je precej večja od razpoložljivih sredstev, zato se bo tabela v prihodnjih mesecih še spreminjala. V poslovnem načrtu so upoštevani prihodki v vrednosti, ki jih imamo občini v svojih proračunih.

Pričakujemo nekoliko manjši promet, kot smo ga naredili v letu 2025. Zaradi manjšega obsega dela nameravamo povečati delež storitev opravljenih z lastnimi viri, zato se bo strošek podizvajalcev zmanjšal.

Zaradi manjših proizvajalnih stroškov se spremeni tudi ključ razdelitve splošnih in upravnih stroškov

Zaradi uspešnega dela z neplačniki in očiščenih bilanc se drugi fiksni stroški skoraj več ne pojavljajo.

Ob upoštevanju teh dejstev bo tržna dejavnost, kljub manjšemu prometu tudi v letu 2026 poslovala pozitivno.

Gradnje - plan (F1) mesečno	F1 2026	F3 2025	2024	2023
01-Prihodki od dejavnosti	815.000 €	905.428 €	798.325 €	804.471 €
02-Prihodki Geodezija - tržno	43.500 €	43.418 €	55.541 €	53.533 €
03-Prihodki - ostali	2.000 €	5.191 €	2.840 €	29.802 €
04-Prihodki - Tržni	50.000 €	47.465 €	71.613 €	132.885 €
05-Prihodki - Interni				
Prihodki - skupaj	**910.500 €**	**1.001.502 €**	**928.318 €**	**########**
06-Stroški materiala iz skladišča		220.888 €	201.104 €	248.827 €
07-Stroški materiala po računih		55.393 €	90.395 €	37.372 €
08-Stroški materiala - drugo	245.050 €			
Stroški materiala - skupaj	**245.050 €**	**276.281 €**	**291.499 €**	**286.198 €**
	26,9%	27,6%	31,4%	28,0%
09-Stroški dela	188.216 €	191.230 €	124.242 €	119.689 €
10-Delo po pogodbi		383 €		966 €
11-Interni stroški			3.000 €	7.307 €
Stroški dela - skupaj	**188.216 €**	**191.613 €**	**127.242 €**	**127.962 €**
	20,7%	19,1%	13,7%	12,5%
12-Kooperanti	271.050 €	301.959 €	290.311 €	315.774 €
13-Druge storitve	13.797 €	13.797 €	2.857 €	3.338 €
14-Vzdrževanje	2.100 €	2.126 €	4.500 €	5.141 €
15-el. Energija				
16-Gorivo	4.242 €	3.857 €	3.442 €	2.153 €
17-Kilometrine			110 €	908 €
18-Najemnina - oprema				
19-Amortizacija - oprema	6.828 €	6.880 €	6.977 €	3.906 €
20-Zavarovanje - oprema	1.485 €	2.013 €	10.578 €	10.350 €
21-Stroški VPD	1.874 €	1.874 €	7.592 €	3.517 €
22-Ostali variabilni stroški				
Variabilni stroški - skupaj	**734.643 €**	**800.401 €**	**745.108 €**	**759.248 €**
	81%	80%	80%	74%
23-Splošni upravni stroški	159.196 €	181.585 €	109.922 €	167.312 €
24-Najemnina - infrastruktura				
25-Zavarovanje - infrastruktura	3.835 €	3.835 €	6.492 €	6.492 €
26-Pisarniški material, PTT	360 €	2.187 €	439 €	1.420 €
27-Amortizacija - infrastruktura				
28-Drugi fiksni stroški	3.200 €	3.607 €	5.419 €	24.938 €
0		580 €		
0				
Fiksni stroški - skupaj	**166.591 €**	**191.794 €**	**122.271 €**	**200.163 €**
	18%	19%	13%	20%
Skupni stroški	**901.234 €**	**992.195 €**	**867.380 €**	**959.410 €**
	99%	99%	93%	94%
Rezultat	**9.266 €**	**9.307 €**	**60.939 €**	**61.280 €**
	1%	1%	7%	6%

Slika 19: Planirani prihodki in stroški, primerjava s preteklimi leti – gradnje

6. Zaključek

Gospodarsko finančni načrt za leto 2026 je narejen na podlagi podatkov in izkušenj iz preteklih let ter predvidevanj za leto 2026. V največji možni meri smo skušali predvideti vse spremembe, ki se bodo zgodile naslednje leto. Te spremembe so opisane v poglavju Izhodišča za planiranje.

Kljub vsemu smo pri sestavi plana naleteli na veliko neznank. Predvsem so neznanke dogodki, na katere nimamo vpliva, kot so:

- *Vremenske razmere pozimi*
- *Suša in druge naravne katastrofe*
- *Večji defekti na komunalni infrastrukturi*
- *Večji strojelomi na naši opremi, ki pa so z investicijami v opremo čedalje manj verjetni*

Vsako leto se srečamo s kakšnim novim izzivom, ki ga v preteklosti še ni bilo. Včasih je ta izziv večji, drugič manjši. Kakšnih drastičnih sprememb v letu 2026 ne pričakujemo.

Plan je kot vsako leto sestavljen nekoliko konzervativno. Poslovanje ne sme biti ogroženo niti pri negativnem razpletu vplivnih faktorjev. Samo tako bomo lahko uspešno izvajali storitve gospodarskih javnih služb, kar je tudi del našega poslanstva.

OBČINA ČRNOMELJ

Trg svobode 3, 8340 Črnomelj
obcina@crnomelj.si
www.crnomelj.si

OBČINSKI SVET

K točki 7

Gradivo za sejo Občinskega sveta Občine Črnomelj v januarju 2026

Zadeva: **PREDLOG SKLEPA O SPREJEMU ELABORATA O OBLIKOVANJU CEN IZVAJANJA STORITEV OBVEZNE GOSPODARSKE JAVNE SLUŽBE 24-URNE DEŽURNE POGREBNE SLUŽBE V OBČINI ČRNOMELJ**

OBRAZLOŽITEV:
Skladno z Zakonom o pogrebni in pokopališki dejavnosti (Ur. list RS št. 62/16 in 3/22-ZDeb, v nadaljevanju: ZPPDej), se v sklopu pogrebne dejavnosti mora zagotavljati tudi 24-urno dežurno službo, ki je obvezna gospodarska javna služba.

Skladno s 3. členom Uredbe o metodologiji za oblikovanje cen 24-urne dežurne službe (Ur. l. RS, št. 5/18, v nadaljevanju: uredba) ceno storitve javne službe za območje občine predlaga izvajalec javne službe ter pošlje pristojnemu občinskemu organu elaborat o ceni storitve javne službe in predlog cene.

Izvajalec javne službe, Javno podjetje Komunala Črnomelj, je pristojnemu občinskemu organu Občine Črnomelj, dne 9. 1. 2026, posredoval Elaborat o oblikovanju cen izvajanja storitev obvezne gospodarske javne službe 24-urne dežurne pogrebne službe v občini Črnomelj in Semič, št. 031-2/2022-58, z dne 27. 11. 2025, s predlogom cene 24-urne dežurne pogrebne službe.

Elaborat je izdelan skladno z namenom oblikovanja cene izvajanja storitev javne službe po enotni metodologiji, ki jo za celotno območje države predpisuje uredba.

Predlagana cena storitve 24-urne dežurne pogrebne službe za leto 2026 znaša 304,0345 € (brez DDV).

Storitev javne službe	Potrjena cena	Subvencija	Zaračunana cena
24 urna dežurna pogrebna služba	304,0345 €	- €	304,0345 €

Predlog Sklepa o sprejemu elaborata o oblikovanju cen izvajanja storitev obvezne gospodarske javne službe 24-urne dežurne pogrebne službe v občini Črnomelj in Semič, ki bo veljal za območje občine Črnomelj, je pripravila pristojna služba Občine Črnomelj.

PREDLOG SKLEPA:
Občinskemu svetu Občine Črnomelj se predlaga, da Sklep o sprejemu elaborata o oblikovanju cen izvajanja storitev obvezne gospodarske javne službe 24-urne dežurne pogrebne službe v občini Črnomelj obravnava in sprejme v predloženi vsebini.

Gradivo pripravila:
strokovna služba JP Komunala Črnomelj d.o.o.,
v sodelovanju z Občine Črnomelj

Predlagatelj:
Andrej Kavšek, župan, l.r.

Prilogi:
- Sklep o sprejemu Elaborata o oblikovanju cen izvajanja storitev obvezne gospodarske javne službe 24-urne dežurne pogrebne službe v občini Črnomelj
- Elaborat o oblikovanju cen izvajanja storitve obvezne gospodarske javne službe 24-urne dežurne pogrebne službe v občinah Črnomelj in Semič

Številka: 354-0009/2026

MNENJE ODBORA ZA GOSPODARSTVO IN KOMUNALNO INFRASTRUKTURO:
Odbor za gospodarstvo in komunalno infrastrukturo je na svoji 19. redni seji, dne 19. 1. 2026, obravnaval gradivo »Obravnava in sprejem predloga Sklepa o sprejemu Elaborata o oblikovanju cen izvajanja storitev obvezne gospodarske javne službe 24-urne dežurne pogrebne službe v občini Črnomelj«.

Gradivo je bilo predhodno obravnavano na sestanku župana z vodji svetniških skupin, na katerem so ti predlagali, da se Sklep o sprejemu Elaborata o oblikovanju cen izvajanja storitev obvezne gospodarske javne službe 24-urne dežurne pogrebne službe v Občini Črnomelj v 2. členu dopolni z določitvijo subvencije Občine Črnomelj v višini 30,00 EUR, tako da se ta po novem glasi:

*»Občinski svet Občine Črnomelj potrdi ceno izvajanja storitve **24-urne dežurne službe.***

Cena storitve je 304,03 € na pokojnika (brez DDV). Od tega je subvencija Občine Črnomelj 30,00 €. Temu sledi, da je končna zaračunana cena 24-urne dežurne pogrebne službe 274,03 € (brez DDV) na pokojnika.«

Odbor Občinskemu svetu občine Črnomelj predlaga, da »Sklep o sprejemu Elaborata o oblikovanju cen izvajanja storitev obvezne gospodarske javne službe 24-urne dežurne pogrebne službe v občini Črnomelj« s spremembo v 2. členu sprejme v predlagani vsebini.

Zapisala:
Tanja Peteh, l. r.

Po pooblastilu predsednika
Odbora za gospodarstvo in komunalno infrastrukturo:
Miha Vardijan, l. r.

PREDLOG SKLEPA

Na podlagi 3. člena Uredbe o metodologiji za oblikovanje cen 24-urne dežurne službe (Uradni list št. 5/18) in 16. člena Statuta Občine Črnomelj (Uradni list RS, št. 83/2011, 24/2014, 66/2016, 112/2022 in 41/2025), je Občinski svet Občine Črnomelj na svoji _____ redni seji, dne _____ sprejel

SKLEP

o sprejemu elaborata o oblikovanju cen izvajanja storitev obvezne gospodarske javne službe 24-urne dežurne pogrebne službe v občini Črnomelj

1. člen

Občinski svet Občine Črnomelj na predlog JP Komunale Črnomelj, kot izvajalca gospodarske javne službe 24-urne dežurne službe na področju občine Črnomelj, potrjuje Elaborat o oblikovanju cene izvajanja storitve obvezne gospodarske javne službe 24-urne dežurne pogrebne službe v občini Črnomelj.

2. člen

Občinski svet Občine Črnomelj potrdi ceno izvajanja storitve **24-urne dežurne službe.**

Cena storitve je 304,03 € na pokojnika (brez DDV). Od tega je subvencija Občine Črnomelj 30,00 €. Temu sledi, da je končna zaračunana cena 24-urne dežurne pogrebne službe 274,03 € (brez DDV) na pokojnika.

3. člen

Izvajalec gospodarske javne službe na območju občine Črnomelj, JP Komunala d.o.o. Črnomelj, na osnovi tega sklepa oblikuje cenik s potrjeno ceno. Cenik objavi na krajevno običajen način in na svoji spletni strani.

4. člen

Ta sklep začne veljati osmi dan po objavi v Uradnem listu RS. Cene se začnejo uporabljati od 1. 3. 2026 naprej.

Številka: 354-0009/2026
Datum: _____

Župan Občine Črnomelj
Andrej Kavšek l.r.

KOMUNALA ČRNOMELJ
Javno podjetje Komunala Črnomelj d.o.o. | Belokranjska c. 24a, 8340 Črnomelj
davčna številka: 66111889 | matična številka: 5062403 | šifra dejavnosti: 36.000
telefon: 07 30 61 660 | e-pošta: sprejemna.pisarna@komunala-crnomelj.si

Številka dokumenta: 031-2/2022-62
Datum dokumenta: 19. 01. 2026

Elaborat
O oblikovanju cen izvajanja storitev obvezne gospodarske javne službe 24-urne dežurne pogrebne službe v občinah Črnomelj in Semič

Predračunska cena za leto 2026
Obračunska cena za leto 2025

- *Primerjava obračunske cene s potrjeno ceno*
- *Primerjava predračunske cene s potrjeno ceno*
- *24-urna dežurna pogrebna služba*

Direktor:
Samo Kavčič

Črnomelj, *19. 01. 2026*
Sprejeto na 05. dopisni seji NS, *22. 01. 2026*

javno podjetje KOMUNALA ČRNOMELJ d.o.o. Belokranjska c. 24a 8340 Črnomelj

Kazalo vsebine

1. Predstavitev Javnega podjetja Komunala d.o.o. Črnomelj ... 3
1.1. Notranja organiziranost JP Komunala Črnomelj d.o.o. ... 4
2. Uvod ... 4
2.1. Legenda kratic, ki se uporabljajo v elaboratu ... 5
2.2. Obrazložitev osnovnih pojmov ... 5
3. Namen izdelave elaborata ... 5
3.1. Izhodišča za oblikovanje cen ... 6
3.2. Sestava cene ... 7
3.3. Opis javne službe 24-urne dežurne pogrebne službe ... 7
4. Obvezni podatki skladno z 9. členom uredbe ... 8
4.1. Obračunska cena ... 8
4.1.1. Obračunska količina opravljene storitve 24-urne dežurne pogrebne službe ... 8
4.1.2. Obračunski stroški opravljanja storitve 24 urne dežurne pogrebne službe ... 9
4.1.3. Obseg poslovno potrebnih osnovnih sredstev za izvajanje storitve ... 9
4.1.4. Prikaz razdelitve splošnih stroškov ... 10
4.1.5. Količina opravljenih storitev in prihodki ustvarjeni z opravljanjem prevozov na obdukcijo, odvzemov organov oziroma drugimi postopki na pokojniku ... 10
4.1.6. Donos na vložena poslovno potrebna osnovna sredstva ... 10
4.2. Predračunska cena ... 10
4.2.1. Količina opravljene storitve ... 10
4.2.2. Stroški izvajanja storitve ... 10
4.2.3. Obseg poslovno potrebnih sredstev za opravljanje dejavnosti ... 10
4.2.4. Razdelitev splošnih in upravnih stroškov ... 10
4.2.5. Količina opravljenih storitev in prihodki ustvarjeni z opravljanjem prevozov na obdukcijo, odvzemov organov oziroma drugimi postopki na pokojniku ... 10
4.2.6. Donos na vložena poslovno potrebna sredstva ... 10
5. Primerjava potrjene, obračunske in predračunske cene ... 11
5.1. Razlaga stroškov, ki odstopajo več kot 10 % ... 11
5.2. Subvencija občine ... 11
5.3. Zaključek ... 12
5.4. Predlog sklepa ... 12

Kazalo slik

Slika 1: Organizacijska sheme podjetja od 1. 1.2025 ... 4
Slika 2: Število prvih prevozov po letih ... 8
Slika 3: Število prvih prevozov v 2024 po vrsti ... 8
Slika 4: Izkaz uspeha 24 urne dežurne pogrebne službe ... 9
Slika 5: Obračunski in predračunski stroški storitve ... 9
Slika 6: Poslovno potrebna osnovna sredstva ... 9
Slika 7: Primerjava potrjene, obračunske in predračunske cene ... 11

1. Predstavitev Javnega podjetja Komunala d.o.o. Črnomelj

Javno podjetje Komunala d.o.o. Črnomelj je bilo ustanovljeno z Odlokom o ustanovitvi JP Komunala Črnomelj (Ur. l. 40/01, 74/02, 124/04, 18/12 in 24/18, 87/22, 46/23, 64/23, 94/24), z namenom zagotavljanja naslednjih gospodarskih javnih služb:

- *Zbiranje, prečiščevanje in distribucija vode*
- *Ravnanje z odplakami*
- *Zbiranje in odvoz nenevarnih odpadkov*
- *Urejanje in vzdrževanje zelenih in ostalih javnih površin*
- *Pogrebna in pokopališka dejavnost*
- *Urejanje in vzdrževanje javnih tržnic*

Izvajanje javnih služb v občinah je prikazano v tabeli na desni.

Ime občine	ID občine
Črnomelj	17
Semič	109

Izvajanje posameznih javnih služb urejajo naslednji občinski odloki:

- *Odlok o oskrbi s pitno vodo v občini Črnomelj (Uradni list. RS št. 1/2014, 17/2022)*
- *Odlok o oskrbi s pitno vodo v občini Semič (Uradni list RS št. 22/2014, 82/2020)*
- *Odlok o odvajanju in čiščenju komunalne odpadne in padavinske vode v občini Črnomelj (Uradni list RS št. 1/2014)*
- *Odlok o odvajanju in čiščenju komunalne odpadne in padavinske vode v občini Semič (Uradni list RS št. 22/2014)*
- *Odlok o ravnanju s komunalnimi odpadki v Občini Črnomelj (Uradni list RS št. 1/2014, 41/2017, 24/2018, 97/2020, 132/2022)*
- *Odlok o ravnanju s komunalnimi odpadki v Občini Semič (Uradni list RS št. 22/2014, 41/2017, 23/2018, 104/2020, 128/2022)*
- *Odlok o urejanju in čiščenju javnih površin na območju Občine Črnomelj (Uradni list RS št. 97/2009)*
- *Odlok o načinu opravljanja obvezne občinske gospodarske javne službe 24-urne dežurne pogrebne službe v Občini Črnomelj (Uradni list RS št. 65/2019)*
- *Odlok o pokopališkem redu v Občini Črnomelj (Uradni list RS št. 3/2022)*
- *Odlok o načinu opravljanja obvezne občinske gospodarske javne službe 24-urne dežurne pogrebne službe v Občini Semič (Uradni list RS št. 38/2019)*
- *Odlok o pokopališkem redu v Občini Semič (Uradni list RS št. 38/2019, 195/2020, 5/2025)*
- *Odlok o urejanju in vzdrževanju javnih tržnic v Občini Črnomelj (Uradni list RS št. 83/2024)*

1.1. Notranja organiziranost JP Komunala Črnomelj d.o.o.

Javno podjetje Komunala Črnomelj d. o. o. od leta 2015 vodi direktor Samo Kavčič. Organizacijska shema, ki je velja od 1. 1. 2025 pa je prikazana na Slika 1.

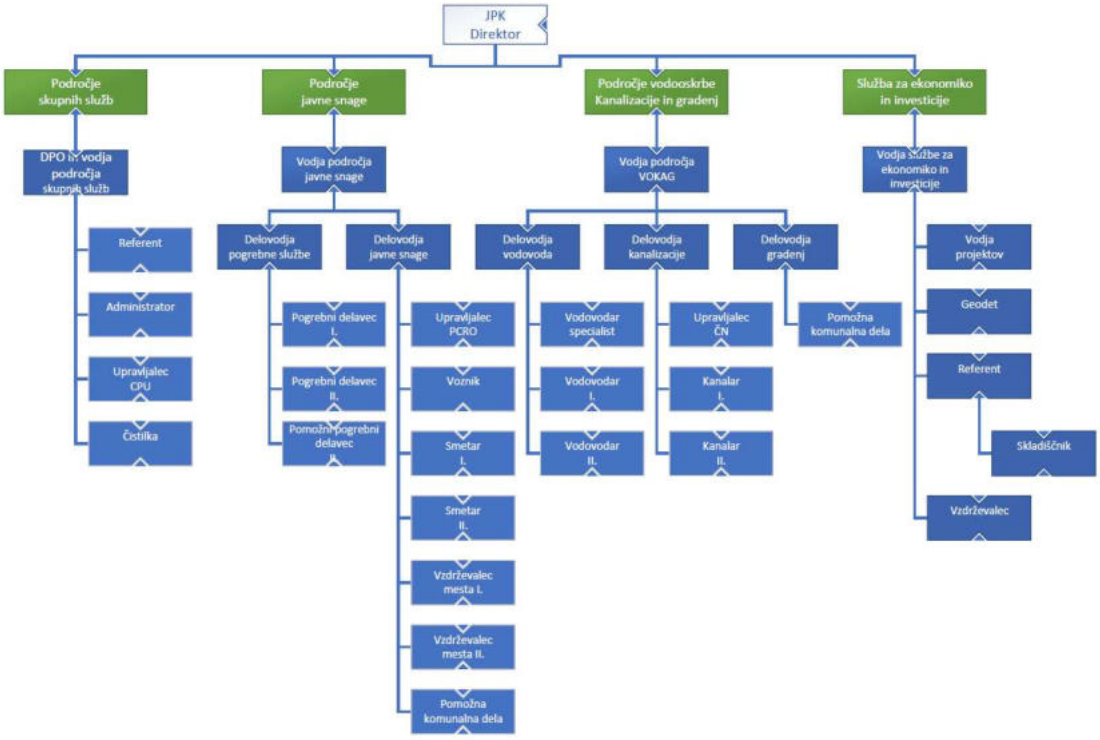

Slika 1: Organizacijska sheme podjetja od 1. 1.2025

2. Uvod

Elaborat o oblikovanju cene izvajanja storitev obvezne občinske gospodarske javne službe 24-urne dežurne službe, ki se izvaja v okviru pogrebne dejavnosti na območju občin Črnomelj in Semič je izdelan na podlagi in skladno z:

- *Zakonom o pogrebni in pokopališki dejavnosti (Uradni list RS, št. 62/2016, v nadaljevanju: ZPPDej),*
- *Uredbo o metodologiji za oblikovanje cen 24-urne dežurne službe (Uradni list RS, št. 5/2018; v nadaljevanju: uredba),*
- *Odlok o pokopališkem redu v Občini Črnomelj (Uradni list RS št. 3/2022)*
- *Odlokom o pokopališkem redu v Občini Semič (Uradni list RS, št. 38/2019, 195/2020, 5/2025)*
- *Odlokom o načinu opravljanja obvezne občinske gospodarske javne službe 24-urne dežurne pogrebne službe v Občini Semič (Uradni list RS, št. 38/2019)*
- *Odlok o načinu opravljanja obvezne občinske gospodarske javne službe 24-urne dežurne službe pogrebne službe v Občini Črnomelj (Uradni list RS, št. 65/2019)*

Uredba določa izhodišča in merila za oblikovanje cen in v popolnosti prenaša pristojnosti sprejemanja in nadzora cen na lokalne skupnosti.

V 3. členu uredbe je določeno, da ceno storitve javne službe za območje občine predlaga izvajalec javne službe ter pošlje pristojnemu občinskemu organu elaborat o ceni storitve javne službe in predlog cene. Pristojen občinski organ določi potrjeno ceno 24-urne dežurne službe, izvajalec pa oblikuje in na svojih spletnih straneh ter na krajevno običajen način objavi cenik s potrjeno ceno.

Izvajalec mora enkrat letno pripraviti elaborat skladno z 9. členom uredbe, v katerem ugotovi razliko med potrjeno in obračunsko ceno preteklega obdobja glede na dejansko količino opravljenih storitev v preteklem obdobju ter razliko upoštevati pri izračunu predračunske cene za naslednje obdobje ali pa opravi enkraten poračun, če je razlika v ceni več kot 10%.

V tem elaboratu je oblikovana cena izvajanja storitve obvezne občinske gospodarske javne službe 24-urne dežurne pogrebne službe za območje občine Črnomelj in občine Semič, enotno za celotno območje skladno z metodologijo, ki jo predpisuje uredba. Pri tem je potrebno opozoriti, da je glavno načelo uredbe »povzročitelj plača«, kar pomeni zaračunavanje polne stroškovne cene uporabnikom storitev.

2.1. Legenda kratic, ki se uporabljajo v elaboratu

- ***LTF***..... *»Long time forecast« - projekcija izkaza uspeha za naslednje tri leta. Projekcija se dela istočasno kot plan za naslednje leto; in sicer v zadnjem kvartalu tekočega leta.*
- ***F1***..... *»Forecast 1« - plan (izkaz uspeha) za naslednje leto, ki se dela in je tudi sprejet v zadnjem kvartalu tekočega leta*
- ***F2***..... *»Forecast 2« - rebalans plana za tekoče leto, ki se dela takoj po zaključku prvega polletja. Vsebuje podatke prvega polletja in predvidevanja za drugo polovico.*
- ***F3***..... *»Forecast 3« - rebalans plana za tekoče leto, ki se dela tako po zaključku tretjega kvartala. Vsebuje podatke za prve tri kvartale in predvidevanja za zadnji kvartal.*
- ***SUS***..... *kratica za splošne in upravne stroške. To so vsi stroški, ki jih ne moremo direktno razdeliti po posameznih področjih. Delijo se po ključu, ki se izračuna na podlagi proizvajalnih stroškov posameznega področja.*
- ***5 EKN***..... *razred 5 Enotnega kontnega načrta*

2.2. Obrazložitev osnovnih pojmov

Preteklo obračunsko obdobje je preteklo zaključeno poslovno leto, ki je osnova za pridobitev podatkov o dejanskih opravljenih storitvah in realiziranih stroških Obračunsko obdobje v tem elaboratu je F3 2025, kar pomeni realne podatke za obdobje jan-okt 2025 in planirane podatke za obdobje nov-dec 2025.

Prihodnje obračunsko obdobje je naslednje poslovno leto, to je leto 2026, za katerega se ocenijo količina opravljenih storitev ter načrtovani stroški in prihodki.

Predračunska cena storitve javne službe je cena, ki se izračuna v skladu s slovenskimi računovodskimi standardi in uredbo na podlagi načrtovane količine opravljenih storitev in načrtovanih stroškov ter prihodkov izvajalca v prihodnjem obračunskem obdobju.

Obračunska cena storitve javne službe je cena, ki se izračuna enako kakor predračunska cena, pri čemer se za preračun stroškov na enoto storitev uporabijo dejanske količine opravljenih storitev in dejanski stroški izvajalca v preteklem obračunskem obdobju.

Potrjena cena storitve javne službe je cena, ki se nanaša na opravljanje storitev javne službe in jo potrdi pristojni organ občine.

Poslovno potrebna osnovna sredstva so osnovna sredstva izvajalca javne službe, potrebna za opravljanje storitev javne službe.

3. Namen izdelave elaborata

Elaborat je izdelan z namenom oblikovanja predračunske cene izvajanja storitev 24-urne dežurne pogrebne službe za leto 2026, ki se predloži v potrditev pristojnemu organu.

V 9. členu uredbe je določena vsebina elaborata:

- *predračunska in obračunska količina opravljenih storitev za preteklo obračunsko obdobje in pojasnilo razlik,*

- *predračunski in obračunski stroški izvajanja storitev za preteklo obračunsko obdobje in pojasnilo razlik,*
- *izračun obračunske cene in pojasnila razlik med obračunsko in predračunsko ter potrjeno ceno za preteklo obračunsko obdobje,*
- *predračunska količina opravljenih storitev za prihodnje obračunsko obdobje,*
- *predračunski stroški izvajanja storitev za prihodnje obračunsko obdobje,*
- *količinski in vrednostni obseg poslovno potrebnih osnovnih sredstev za izvajanje storitev za preteklo in prihodnje obračunsko obdobje,*
- *prikaz razdelitve splošnih stroškov za preteklo in prihodnje obračunsko obdobje,*
- *količina opravljenih storitev in prihodki, ki so ustvarjeni z opravljanjem prevozov na obdukcijo, odvzemom organov oziroma drugimi postopki na pokojniku, za preteklo in prihodnje obračunsko obdobje,*
- *donos na vložena poslovno potrebna osnovna sredstva za preteklo in prihodnje obračunsko obdobje,*
- *število zaposlenih in zunanjih izvajalcev za izvajanje storitev za preteklo in prihodnje obračunsko obdobje,*
- *izračun predračunske cene za prihodnje obračunsko obdobje,*
- *prikaz sodil za razporejanje prihodkov in odhodkov na posamezne gospodarske javne službe in druge dejavnosti ter po občinah,*
- *izkaz poslovnega izida izvajalca, razdeljen na izkaze poslovnega izida za posamezne gospodarske javne službe in druge dejavnosti ter*
- *druga razkritja na podlagi slovenskega računovodskega standarda 32 ali na zahtevo občine.*

Izdelava elaborata, ki ga mora izvajalec javne službe vsako leto posredovati pristojnemu ministrstvu, bo omogočila primerjalno analiziranje vseh predpisanih podatkov. Le-to bo lahko zagotavljalo enoten sistem vrednotenja stroškov in oblikovanja cen storitev te javne gospodarske službe pri vseh izvajalcih v državi, kar je bil eden glavnih ciljev pripravljavcev nove uredbe.

3.1. Izhodišča za oblikovanje cen

Uredba predpisuje, da stroške izvajanja javne službe poravna naročnik pogreba. Razen v primeru prevoza na obdukcijo in iz obdukcije je plačnik prevoza občina. V primeru odvzema organov oziroma drugih postopkov na pokojniku je naročnik prevoza plačnik teh storitev v skladu s predpisi, ki urejajo pridobivanje in presaditev delov človeškega telesa zaradi zdravljenja.

Pri oblikovanju cene se upoštevajo standardi in normativi ter ukrepi za opravljanje storitev javne službe, kakor jih opredeljujejo državni in občinski predpisi za javno službo.

V kolikor izvajalec poleg javne službe opravlja tudi tržno dejavnost, mora zagotoviti ločeno računovodsko spremljanje javne službe in tržne dejavnosti. Pri razporejanju posrednih stroškov mora izvajalec javne službe uporabiti sodila, ki temeljijo na aktivnostih, ki povzročajo te stroške. Če teh aktivnosti ni mogoče določiti, se uporabijo sodila delitve posrednih stroškov na podlagi deleža neposrednih stroškov.

Pri oblikovanju predračunske cene se upoštevajo načrtovane količine opravljenih storitev, načrtovani stroški in prihodki izvajalca za prihodnje obdobje. Pri določitvi obsega poslovno potrebnih osnovnih sredstev, ki se uporabljajo za opravljanje javne službe, in števila zaposlenih, potrebnih za nemoteno izvajanje storitev 24-urne dežurne službe, se upoštevajo povprečno letno število umrlih[1] in povprečno letno število prevozov na obdukcijo v preteklem letu na območju občine ter geografske, poselitvene in druge značilnosti, ki pomembno vplivajo na izvajanje javne službe. V predračunski ceni se lahko upošteva do pet odstotkov donosa od nabavne vrednosti vloženih poslovno potrebnih osnovnih sredstev.

[1] *Število umrlih na območju izvajanja gospodarsko javne službe, ne glede na kraj bivanja umrlega ali naročnika*

Navedena izhodišča za oblikovanje cen so podlaga za pripravo elaborata.

3.2. Sestava cene

Med upravičene stroške opravljanja storitve javne službe se lahko vštejejo le stroški, ki jih je mogoče povezati z opravljanjem storitev javne službe.

Na podlagi 5. člena uredbe storitev 24-urne dežurne pogrebne službe vključuje naslednje skupine stroškov:

- *neposredne proizvajalne stroške, ki vključujejo stroške materiala, storitev, amortizacije poslovno potrebnih osnovnih sredstev, dela in druge neposredne stroške,*
- *posredne proizvajalne stroške, ki vključujejo stroške materiala, storitev, amortizacije poslovno potrebnih osnovnih sredstev, dela in druge posredne stroške,*
- *splošne nabavno-prodajne stroške, ki vključujejo stroške materiala, storitev, amortizacije poslovno potrebnih osnovnih sredstev, dela in druge splošne nabavno-prodajne stroške,*
- *splošne upravne stroške, ki vključujejo stroške materiala, storitev, amortizacije poslovno potrebnih osnovnih sredstev, dela in druge splošne upravne,*
- *obresti zaradi financiranja opravljanja storitev javne službe,*
- *druge poslovne odhodke in*
- *donos na vložena poslovno potrebna osnovna sredstva, ki ne sme presegati 5% od nabavne vrednosti osnovnih sredstev.*

Globe, reprezentanca, sponzorstva in donacije, ki jih plača izvajalec javne službe, niso upravičeni del za izračun storitev javne službe.

Cena storitve 24-urne dežurne pogrebne službe se oblikuje na pokojnika in izračuna tako, da se od skupnih stroškov izvajanja javne službe odštejejo prihodki od storitev, povezanih s prevozom na obdukcijo, odvzemom organov oziroma drugimi postopki na pokojniku. Zmanjšana višina stroškov se deli s količino opravljenih storitev, izraženo s številom pokojnikov.

3.3. Opis javne službe 24-urne dežurne pogrebne službe

ZPPDej v 1. odstavku 8. člena določa: '24-urna dežurna služba obsega vsak prevoz od kraja smrti do hladilnih prostorov izvajalca javne službe ali zdravstvenega zavoda zaradi obdukcije pokojnika, odvzema organov oziroma drugih postopkov na pokojniku in nato do hladilnih prostorov izvajalca javne službe, vključno z uporabo le-teh, če ta zakon ne določa drugače.

Izvajalec 24-urne dežurne službe na območju občin Črnomelj in Semič je Javno podjetje Komunala Črnomelj, d.o.o..

24-urna dežurna služba je obvezna občinska gospodarska javna služba, ki se izvaja v skladu z zakonom, ki ureja gospodarske javne službe. 24-urna dežurna služba obsega vsak prevoz od kraja smrti do hladilnih prostorov izvajalca javne službe ali zdravstvenega zavoda zaradi obdukcije pokojnika, odvzema organov oziroma drugih postopkov na pokojniku in nato do hladilnih prostorov izvajalca javne službe, vključno z uporabo le-teh.

Izvajalec 24-urne dežurne službe mora izpolnjevati pogoje iz prve, druge, tretje, šeste, sedme in osme alineje o izpolnjevanju minimalnih pogojev za opravljanje pogrebne dejavnosti. Tako mora izvajalec 24-urne dežurne službe zagotoviti:

- *da je registriran za opravljanje pogrebne dejavnosti in ima, če je pravna oseba, dejavnost vpisano v ustanovitveni akt;*
- *da ima zaposleni najmanj dve osebi;*
- *da ima najmanj eno posebno vozilo za prevoz pokojnikov, ki se uporablja izključno v te namene;*
- *da ima najmanj en hladilni prostor za pokojnika;*
- *da ima najmanj eno transportno krsto;*
- *da zagotovi ustrezno zaščito zaposlenih v zvezi s higienskimi in zaščitnimi postopki pri ravnanju s pokojniki.*

Vlada Republike Slovenije z uredbo določi metodologijo za oblikovanje cen 24-urne dežurne službe. Stroški 24-urne dežurne službe vključujejo stroške prevozov, hladilnih prostorov in druge splošne stroške izvajalca, potrebne za izvajanje te službe.

Izvajalec 24-urne dežurne službe mora izpolnjevati zakonske obveze in ravnati v skladu s pokopališkim redom in drugimi predpisi občine ter zagotavljati stalno pripravljenost in odzivnost pri njem zaposlenih delavcev izven polnega delovnega časa v obliki stalne pripravljenosti delavcev na domu.

JP Komunala Črnomelj d.o.o. izpolnjuje vse zakonske zahteve za izvajanje 24-urne dežurne pogrebne službe. Prostor za delo s pokojnikom in hladilnico za hkratno hrambo več pokojnikov imamo urejeno v nekdanjem poslovilnem objektu na pokopališču v Vojni vasi[2]. Službo izvajamo izključno z lastnimi sredstvi in zaposlenimi našega podjetja.

4. Obvezni podatki skladno z 9. členom uredbe

4.1. Obračunska cena

4.1.1. Obračunska količina opravljene storitve 24-urne dežurne pogrebne službe

JP Komunala Črnomelj opravlja storitev 24 urne dežurne pogrebne službe od 1. 1. 2020. Torej razpolaga s podatki o številu umrlih za zadnjih pet let. Prvo leto je bilo v izvajanju storitve še nekaj anomalij, ko so dvig pokojnika na kraju smrti opravile druga pogrebna podjetja. Od leta 2021 naprej pa smo skupaj z občinama Črnomelj in Semič ter drugimi deležniki (ZD Črnomelj, DSO Črnomelj, PP Črnomelj) dosegli dosledno izvajanje te storitve in zato razpolagamo s točnimi podatki o številu umrlih na območju občini Črnomelj in Semič. Število je prikazano v tabeli na (Slika 2).

št_prevozov	Oznake stolpcev						
Mesec	2020	2021	2022	2023	2024	2025	Skupna vsota
1	11	11	9	12	11	5	59
2	11	11	15	8	22	4	71
3	8	8	9	3	6	6	40
4	9	3	6	4	4	7	33
5	9	6	7	10	4	6	42
6	7	12	9	5	3	8	44
7	14	4	11	6	10	11	56
8	2	8	8	9	8	5	40
9	4	4	5	10	8	8	39
10	18	12	2	11	14	10	67
11	22	13	9	15	11	12	82
12	18	13	8	22	10	2	73
Skupna vsota	**133**	**105**	**98**	**115**	**111**	**84**	**646**

Slika 2: Število prvih prevozov po letih

Za izračun obračunske in predračunske cene je pomemben podatek tudi koliko je bilo odrejenih obdukcij. Prihodek prevoza na obdukcijo je namreč prihodek, ki zmanjšuje strošek izvajanja storitve. Število prevozov na obdukcijo v letu 2024 prikazuje tabela na (Slika 3).

Vrsta prvega prevoza	**nake sto**			
Oznake vrstic	**doma**	**DSO**	**Nesreča**	**Skupna vsota**
Prvi prevoz - Črnomelj	32	49		81
Prvi prevoz - obdukcija - Črnomelj	7		4	11
Prvi prevoz - Semič	14			14
Prvi prevoz - obdukcija - Semič	3		2	5
Skupna vsota	**56**	**49**	**6**	**111**

Slika 3: Število prvih prevozov v 2024 po vrsti

[2] *Mrliška vežica št. 3*

4.1.2. Obračunski stroški opravljanja storitve 24 urne dežurne pogrebne službe

Stroški in prihodki storitve 24 urne dežurne pogrebne službe v obračunskem obdobju so prikazani v izkazu uspeha. Za primerjavo so podani podatki tudi za leto 2024 in 2023. Glavnino stroškov predstavlja strošek za pripravljenost, ki se zaradi dviga minimalne plače vsako leto povečuje. Druge storitve predstavljajo strošek bolnišnice. Ker vozilo za prevoz umrlih uporabljamo tudi na tržni dejavnosti (predvsem za prevoze na kremacijo) so stroški vzdrževanja vozila in goriva ocenjeni na 15% skupnih stroškov za vozilo.

Rezultat zadnjih treh let je pri storitvi 24 urne dežurne pogrebne službe negativen, kar je posledica, da se cena te storitve ni spreminjala od prve sestave elaborata v letu 2020. Ker je bila organizacija te storitve, predvsem v smislu razmejitev med ostalimi storitvami pogrebno pokopališke dejavnosti, v začetni fazi še nejasna, potrjene cene nismo spreminjali.

Pogrebna GJS - plan (F1) mesečno	F1 2026	F3 2025	2024	2023
01-Prihodki od dejavnosti	29.440 €	25.525 €	29.249 €	29.980 €
Prihodek - obdukcije	6.800 €	1.200 €		
Najem hladilnice - fizične osebe	1.000 €			
Najem hladilnice - pogrebna podjetj				
05-Prihodki - Interni	10.000 €			
Prihodki - skupaj	**47.240 €**	**26.725 €**	**29.249 €**	**29.980 €**
06-Stroški materiala iz skladišča	1.380 €	1.082 €	1.003 €	995 €
07-Stroški materiala po računih		4 €	77 €	109 €
08-Stroški materiala - drugo				
Stroški materiala - skupaj	**1.380 €**	**1.086 €**	**1.080 €**	**1.104 €**
	2,9%	4,1%	3,7%	4%
09-Stroški dela				
10-Delo po pogodbi				
11-Interni stroški	36.409 €	32.563 €	32.661 €	31.344 €
Stroški dela - skupaj	**36.409 €**	**32.563 €**	**32.661 €**	**31.344 €**
	77,1%	121,8%	111,7%	105%
12-Kooperanti			641 €	978 €
13-Druge storitve	850 €	387 €		
14-Vzdrževanje	327 €	327 €	413 €	1.153 €
15-el. Energija				
16-Gorivo	1.095 €	1.188 €	793 €	1.066 €
17-Kilometrine				
18-Najemnina - oprema				
19-Amortizacija - oprema	3.924 €	3.924 €	589 €	804 €
20-Zavarovanje - oprema	331 €	331 €	245 €	713 €
21-Stroški VPD	690 €	578 €		
22-Ostali variabilni stroški				
Variabilni stroški - skupaj	**45.005 €**	**40.385 €**	**36.422 €**	**37.162 €**
	95%	151%	125%	124%
23-Splošni upravni stroški	1.844 €	964 €	990 €	1.230 €
24-Najemnina - infrastruktura				
25-Zavarovanje - infrastruktura				
26-Pisarniški material, PTT				37 €
27-Amortizacija - infrastruktura				
28-Drugi fiksni stroški			317 €	110 €
29-Vzdrževanje infrastrukture				
0				
Fiksni stroški - skupaj	**1.844 €**	**964 €**	**1.307 €**	**1.376 €**
	4%	4%	4%	5%
Skupni stroški	**46.850 €**	**41.349 €**	**37.729 €**	**38.538 €**
	99%	155%	129%	129%
Rezultat	**390 €**	**- 14.624 €**	**- 8.480 €**	**-8.557 €**
	1%	-55%	-29%	-29%

Slika 4: Izkaz uspeha 24 urne dežurne pogrebne službe

Posamezne kategorije stroškov in prihodkov v izkazu uspeha, kot ga spremljamo niso popolnoma enake tistim, ki jih predpisuje uredba. Tabela na Slika 5 prikazuje obračunske stroške opravljanja storitve 24 urne dežurne pogrebne službe. Vsota stroškov v tej tabeli pa je enaka kot v izkazu uspeha.

Postavka	Predračunska vrednost	Obračunska vrednost	Potrjena cena	Obračunska/ potrjena
Neposredni proizvajalni stroški	43.544 €	38.888 €	30.255 €	112%
Neposredni stroški materiala	1.980 €	1.641 €	2.249 €	121%
Neposredni stroški storitev	900 €	468 €	950 €	192%
Neposredni stroški dela	36.409 €	32.528 €	26.816 €	112%
Drugi neposredni stroški	4.255 €	4.252 €	240 €	100%
Posredni proizvajalni stroški	1.372 €	1.358 €	1.923 €	101%
Splošno nabavno-prodajni stroški				
Splošni upravni stroški	1.830 €	1.647 €	1.500 €	111%
Obresti zaradi financiranja				
Drugi poslovni odhodki				
Donos	250 €			
Skupaj stroški izvajanja	**46.995 €**	**41.893 €**	**33.678 €**	**324%**
Prihodki, ki znižujejo lastno ceno	17.200 €	6.931 €	8.340 €	248%
Prihodki iz naslova prevozov na obdukcijo	7.200 €	5.965 €	6.840 €	121%
Drugi prihodki	10.000 €	966 €	1.500 €	1036%
zmanjšani stroški izvajanja	29.795 €	34.962 €	25.338 €	85%
Predračunsko število pokojnikov	98	86	98	114%
Predračunska cena	**304 €**	**407 €**	**259 €**	**75%**

Slika 5: Obračunski in predračunski stroški storitve

4.1.3. Obseg poslovno potrebnih osnovnih sredstev za izvajanje storitve

Poslovno potrebna osnovna sredstva so osnovna sredstva izvajalca, potrebna za neposredno opravljanje posamezne javne službe.

št.	Naziv osnovnega sredstva	količina	Nabavna vrednost	Donos
1	Krsta PVC transportna	1	713,44 €	35,67 €
2	Hladilnica	1	9.449,09 €	472,45 €
3	Ford Transit custom furgon Trend 2.0	1	31.387,93 €	1.569,40 €
Skupaj			**41.550,46 €**	**2.077,52 €**

Slika 6: Poslovno potrebna osnovna sredstva

Obseg poslovno potrebnih osnovnih sredstev je obračunskem obdobju je prikazan v tabeli - Slika 6. Pri izračunu obračunske cene donos ni upoštevan.

4.1.4. Prikaz razdelitve splošnih stroškov

Sodila za razporeditev SUS so enaka kot pri drugih dejavnostih in so izračunana kot delež proizvajalnih stroškov za vsako dejavnost. Ker je strošek pripravljenosti upoštevan kot internih strošek, ki ne predstavlja proizvajalnih stroškov, je delež SUS, ki bremeni 24 urno dežurno pogrebno službo relativno majhen in znaša v obračunskem obdobju 0,12% vseh splošnih in upravnih stroškov.

4.1.5. Količina opravljenih storitev in prihodki ustvarjeni z opravljanjem prevozov na obdukcijo, odvzemov organov oziroma drugimi postopki na pokojniku

V obračunskem obdobju smo opravili 16 prevozov na obdukcijo. Strošek prevozov na obdukcijo krije ministrstvo za zdravje, za nas pa prihodek iz tega naslova predstavlja prihodek, ki zmanjšuje lastno ceno storitve. Skupna vsota teh prihodkov je v obračunskem obdobju 5.956 €.

4.1.6. Donos na vložena poslovno potrebna osnovna sredstva

Kot je bilo zapisano že v poglavju 4.1.3, donos na poslovno potrebna osnovna sredstva ni bil upoštevan.

4.2. Predračunska cena

4.2.1. Količina opravljene storitve

V predračunskem obdobju predvidevamo, da bomo opravili 116 prvih prevozov, od tega pa naj bi jih bilo 18 prevozov na obdukcijo.

4.2.2. Stroški izvajanja storitve

Stroški izvajanja storitve in izkaz uspeha za predračunsko obdobje so prikazani že v tabelah na Slika 4 in Slika 5.

4.2.3. Obseg poslovno potrebnih sredstev za opravljanje dejavnosti

Obseg poslovno potrebnih osnovnih sredstev v predračunskem obdobju ostaja nespremenjen glede na obračunsko obdobje, ki je prikazan na Slika 6

4.2.4. Razdelitev splošnih in upravnih stroškov

Ključ razdelitve splošnih in upravnih stroškov ostaja enak, glede na plan za druge dejavnosti pa v predračunskem obdobju znaša 0,13 % vseh splošnih in upravnih stroškov, kar znese za 24 urno dežurno pogrebno službo 1.830 €.

4.2.5. Količina opravljenih storitev in prihodki ustvarjeni z opravljanjem prevozov na obdukcijo, odvzemov organov oziroma drugimi postopki na pokojniku

Glede na zgodovinske podatke predvidevamo, da bomo v predračunskem obdobju opravili 18 prevozov na obdukcijo po povprečni ceni 400 €, kar znese 7.200 € prihodkov, ki znižujejo lastno ceno storitve.

4.2.6. Donos na vložena poslovno potrebna sredstva

Dovoljen donos po uredbi se v predračunskem obdobju ne bo spremenil glede na obračunsko in je prikazan v tabeli na Slika 6. V predračunskem obdobju ni upoštevan maksimalni dovoljeni donos (5% nabavne vrednosti poslovno potrebnih osnovnih sredstev), ampak zgolj 0,6 %, kar znese 250 €.

5. Primerjava potrjene, obračunske in predračunske cene

Postavka	Predračunska vrednost	Obračunska vrednost	Potrjena cena	Obračunska/ potrjena
Neposredni proizvajalni stroški	43.544 €	38.888 €	30.255 €	112%
Neposredni strošiki materiala	1.980 €	1.641 €	2.249 €	121%
Neposredni stroški storitev	900 €	468 €	950 €	192%
Neposredni stroški dela	36.409 €	32.528 €	26.816 €	112%
Drugi neposredni stroški	4.255 €	4.252 €	240 €	100%
Posredni proizvajalni stroški	1.372 €	1.358 €	1.923 €	101%
Splošno nabavno-prodajni stroški				
Splošni upravni stroški	1.830 €	1.647 €	1.500 €	111%
Obresti zaradi financiranja				
Drugi poslovni odhodki				
Donos	250 €			
Skupaj stroški izvajanja	**46.995 €**	**41.893 €**	**33.678 €**	**324%**
Prihodki, ki znižujejo lastno ceno	17.200 €	6.931 €	8.340 €	248%
Prihodki iz naslova prevozov na obdukcijo	7.200 €	5.965 €	6.840 €	121%
Drugi prihodki	10.000 €	966 €	1.500 €	1036%
zmanjšani stroški izvajanja	29.795 €	34.962 €	25.338 €	85%
Predračunsko število pokojnikov	98	86	98	114%
Predračunska cena	**304,0345 €**	**406,5354 €**	**258,5557 €**	**75%**

Slika 7: Primerjava potrjene, obračunske in predračunske cene

Kot je bilo že zapisano v poglavju 4.1.2 v času priprave prve cene storitve 24 urne dežurne pogrebne službe leta 2020, razmejitve med storitvami pogrebno pokopališke dejavnosti niso bile točno določene in so se v prvih letih opravljanja te storitve še spreminjale. Zato primerjava potrjenih cen s predračunsko ni primerjan. V tabeli na Slika 7 je zato prikazana samo primerjava obračunske in predračunske cene[3].

5.1. Razlaga stroškov, ki odstopajo več kot 10 %

Največji vzrok povečanih variabilnih stroškov (neposredni stroški materiala, neposredno stroški storitev, neposredni stroški dela) je posledica večjih planiranih količin. V obračunskem obdobju beležimo namreč rekordno nizko količino.

5.1.1. Drugi prihodki

Največja razlika med obračunskimi in predračunskimi stroški nastopa na drugih prihodkih. S kadrovskimi spremembami smo dosegli, da bo v letu 2026 delavec, ki bo v pripravljenosti za izvajanje 24 urne dežurne pogrebne službe v pripravljenosti tudi za potrebe dežurne službe vodovoda, zato lahko strošek za pripravljenost razdelimo med 24 urno dežurno pogrebno službo in storitev vodo oskrbe.

5.2. Subvencija občine

JP Komunala Črnomelj kot izvajalec storitve obvezne gospodarske javne službe 24 urne dežurne pogrebne službe se sooča, podobno kot drugi manjši izvajalci, z izzivom nesorazmerno visokih cen te storitve. Strošek pripravljenosti 36.409 € je fiksen in prestavlja kar 78% vseh stroškov. Zbornica komunalnega gospodarstva, ki je sodelovala pri pripravi

[3] *Vse cene v tabeli in tudi v celotnem dokumentu so izražene brez DDV*

zakona in uredbe se zaveda te anomalije, vendar ustrezne rešitve ni na vidiku. Zato na podlagi priporočil strokovnjakov obstajata samo dve (pravno sprejemljivi) rešitvi:

- *Združevanje večjih območji z enim izvajalcem storitve*
- *Subvencija občin*

Subvencija občine ni predmet elaborata in zato ni upoštevana. Občina oziroma občinski svet se lahko glede višine morebitne subvencije odloči naknadno.

5.3. Zaključek

Predlagana predračunska cena za uporabnika je na prvi pogled visoka. Gre za 45,48 € povišanja cene za uporabnika, kar znese približno 17,6%. Upoštevati je potrebno, da je od sprejetja trenutno veljavne cene do sedaj inflacija 24,6 %, kar pa predlagano podražitev postavi v nekoliko drugačno luč. Skupni stroški pogreba pokojnika se z upoštevano podražitvijo storitve 24 urne dežurne pogrebne službe povečajo za manj kot 2%.

5.4. Predlog sklepa

Javno podjetje Komunala Črnomelj, d.o.o. predlaga Skupnemu organu za izvrševanje ustanoviteljskih pravic Javnega podjetja Komunala Črnomelj, d.o. o., da potrdi predračunsko ceno obvezne občinske gospodarske javne službe 24- urne dežurne pogrebne službe za leto 2026 in sicer:

Storitev javne službe	Potrjena cena	Subvencija	Zaračunana cena
24 urna dežurna pogrebna služba	304,0345 €	- €	304,0345 €

OBČINA ČRNOMELJ

Trg svobode 3, 8340 Črnomelj
obcina@crnomelj.si
www.crnomelj.si

OBČINSKI SVET

K točki 8

Gradivo za sejo Občinskega sveta Občine Črnomelj v januarju 2026

Zadeva: **KADROVSKE ZADEVE**

1. Imenovanje članice sveta javnega zavoda RIC Bela krajina – predstavnice uporabnikov oziroma zainteresirane javnosti s področja kulture

Na podlagi 16. člena Odloka o ustanovitvi javnega zavoda Razvojno informacijski center Bela krajina – v nadaljevanju Odlok (Uradni list Republike Slovenije, št. 94/2025) svet zavoda sestavljajo predstavniki ustanovitelja, predstavnika delavcev zavoda, predstavnika turizma oziroma podjetništva ter predstavnik zainteresirane javnosti s področja kulture. Svet šteje 8 članov, in sicer:

- 3 predstavniki ustanoviteljice,
- 1 predstavnik Območne obrtne zbornice Črnomelj,
- 1 predstavnik Gospodarske zbornice Dolenjske in Bele krajine,
- 2 predstavnika delavcev zavoda,
- 1 predstavnik uporabnikov oziroma zainteresirane javnosti s področja kulture.

V skladu z 41. členom Odloka sedanji člani sveta zavoda nadaljujejo mandat do njegovega izteka. V roku 6 mesecev od uveljavitve odloka pa občinski svet do izteka mandatne dobe sveta v obstoječi sestavi imenuje v svet zavoda še predstavnika uporabnikov oziroma zainteresirane javnosti s področja kulture, zaposleni v zavodu pa do izteka mandatne dobe obstoječega sveta izvolijo še enega predstavnika zaposlenih.

Predstavnika uporabnikov oziroma zainteresirane javnosti s področja kulture imenuje Občinski svet Občine Črnomelj na predlog zavoda in ostalih združenj, ki delujejo na področju kulture v Občini Črnomelj.

Upoštevaje navedeno je Občina Črnomelj na spletni strani objavila javni poziv, s katerim je pozvala zavode in združenja, ki delujejo na področju kulture v občini Črnomelj, da evidentirajo kandidate za člana sveta javnega zavoda Razvojno informacijski center Bela krajina in sicer predstavnika uporabnikov oziroma zainteresirane javnosti s področja kulture. Navedeni član sveta bo imenovan do izteka mandatne dobe sveta zavoda v obstoječi sestavi, ki mu je štiriletni mandat pričel teči z dnem prve seje, 27. 2. 2023.

Član sveta zavoda se mora v šestih mesecih od nastopa mandata udeležiti programa usposabljanja, katerega vsebino, obseg in način izvedbe določi minister. Če je oseba kasneje ponovno imenovana za član sveta istega ali drugega javnega zavoda, se šteje, da ima usposabljanje opravljeno. Člana sveta, ki se programa usposabljanja v skladu s tem odstavkom ne udeleži, se razreši oz. odpokliče.

Prejet je bil en predlog. Komisija za mandatna vprašanja, volitve in imenovanja je zadevo obravnavala na svoji 23. redni seji dne 21. 1. 2026 in občinskemu svetu predlaga v sprejem naslednji sklep:

PREDLOG SKLEPA:
V svet javnega zavoda RIC Bela krajina se kot predstavnica uporabnikov oziroma zainteresirane javnosti s področja kulture imenuje Mira Madronič, 8342 Stari trg ob Kolpi. Imenovana je za obdobje do izteka mandatne dobe sveta zavoda v obstoječi sestavi.

2. Mnenje o kandidatki za ravnateljico javnega zavoda Vrtec Otona Župančiča Črnomelj

Svet javnega zavoda Vrtec Otona Župančiča Črnomelj je v Uradnem listu RS, št. 102/25 objavil razpis za delovno mesto ravnatelja in na 12. seji, dne 19. 1. 2026, sprejel sklep o pridobitvi obrazloženega pisnega mnenja za kandidatko Ivano Leko, za katero svet zavoda ugotavlja, da izpolnjujeta vse pogoje za zasedbo delovnega mesta ravnatelj vrtca.

Pogoji za ravnatelja in postopek imenovanja so urejeni v 53. in 53.a členu Zakona o organizaciji in financiranju vzgoje in izobraževanja (Uradni list RS, št. 16/07 – uradno prečiščeno besedilo, 36/08, 58/09, 64/09 – popr., 65/09 – popr., 20/11, 40/12 – ZUJF, 57/12 – ZPCP-2D, 47/15, 46/16, 49/16 – popr., 25/17 – ZVaj, 123/21, 172/21, 207/21, 105/22 – ZZNŠPP, 141/22, 158/22 – ZDoh-2AA, 71/23, 22/25 – ZZZRO-1 in 48/25) - v nadaljevanju ZOFVI. Skladno s 53. členim ZOFVI je za ravnatelja javnega vrtca lahko imenovan, kdor izpolnjuje pogoje za vzgojitelja ali svetovalnega delavca, ima najmanj pet let delovnih izkušenj, pridobljenih v vzgojno-izobraževalnih zavodih, ki izvajajo javno veljavne programe ali programe s pridobljeno javno veljavnostjo, na področjih iz prvega odstavka 1. člena ZOFVI ali v javnih zavodih iz 28. člena ZOFVI, ima naziv višji svetnik, svetnik ali svetovalec oziroma najmanj pet let naziv mentor in opravljen ravnateljski izpit. Za ravnatelja je lahko imenovan tudi kandidat, ki nima ravnateljskega izpita, mora pa si ga pridobiti najkasneje v enem letu po začetku mandata. Če ravnatelj ravnateljskega izpita ne opravi v roku iz prejšnjega odstavka, mu preneha mandat po zakonu. Mandat ravnatelja traja pet let.

V skladu z 53. a členom ZOFVI ravnatelja imenuje svet javnega vrtca s soglasjem ministra. Svet si mora, pred odločitvijo o imenovanju kandidata za ravnatelja o vseh kandidatih, ki izpolnjujejo pogoje, pridobiti o posameznem kandidatu in njegovem programu vodenja mnenje vzgojiteljskega, zbora, mnenje lokalne skupnosti, na območju katere ima javni vrtec sedež in mnenje sveta staršev.

Če lokalna skupnost ali organi iz prejšnjega odstavka ne dajo mnenja v 20 dneh od dneva, ko so bili zanj zaprošeni, lahko svet o izbiri odloči brez tega mnenja. Svet po pridobitvi mnenj imenuje ravnatelja in obrazložen sklep o imenovanju v soglasje posreduje ministru.

Za prijavljeno kandidatko Ivano Leko je članom občinskega sveta h gradivu priložena njena prijava, življenjepis in program vodenja vrtca za mandatno obdobje 2026 - 2030, ki ga je priložila prijavi na razpis.

Komisija za mandatna vprašanja, volitve in imenovanja je zadevo obravnavala na 23. seji, dne 21. 1. 2026 in sprejela sklep, da občinskemu svetu v sprejem predlaga naslednji sklep:

PREDLOG SKLEPA:
Občinski svet se je seznanil s prijavo in programom kandidatke Ivane Leko, 8340 Črnomelj, za mesto ravnateljice javnega zavoda Vrtec Otona Župančiča Črnomelj.

Občinski svet Občine Črnomelj podaja p o z i t i v n o m n e n j e k imenovanju Ivane Leko, 8340 Črnomelj, na mesto ravnateljice javnega zavoda Vrtec Otona Župančiča Črnomelj. Imenovana po ugotovitvi sveta zavoda izpolnjuje predpisane pogoje in je predložila program vodenja zavoda za mandatno obdobje. Že doslej je zaposlena v navedenem zavodu, tako da delovanje zavoda in razmere v zavodu pozna.

Pripravila:
Slavica Novak Janžekovič, OU

Predlagatelj:
Predsednik KMVI, Zoran Špec, l.r.

OBČINA ČRNOMELJ

Trg svobode 3, 8340 Črnomelj
obcina@crnomelj.si
www.crnomelj.si

OBČINSKI SVET

K točki 9

Gradivo za sejo Občinskega sveta Občine Črnomelj v januarju 2026

Zadeva: **PREMOŽENJSKO PRAVNE ZADEVE**

I.
Ukinitev statusa javnega dobra in odtujitev nepremičnine
katastrska občina 1544 Griblje parcela 2796/2

UVOD IN OBRAZLOŽITEV :
Občina Črnomelj ureja lastništvo zemljišč za potrebe javne ceste in javnega (avtobusnega) čakališča. V zvezi s tem v svojo last pridobiva zemljišča katastrska občina 1544 Griblje parcela 2773/7, parcela 2773/9, parcela 2794/2 in parcela 2794/3. S strani lastnika teh nepremičnin pa obstaja interes za pridobitev občini lastnega zemljišča katastrska občina 1544 Griblje parcela 2796/2. Predmetna zemljišča se nahajajo na območju vasi Dragoši.

Nepremičnina katastrska občina katastrska občina 1544 Griblje parcela 2796/2 je v lasti Občine Črnomelj, pri njej pa je v zemljiški knjigi zaznamovan status grajenega javnega dobra lokalnega pomena. V kolikor se nepremičnino katastrska občina 1544 Griblje parcela 2796/2 odtuji, je potrebno pred izvedbo pravnega posla pri njej ukiniti status javnega dobra, v kolikor zemljišče več ne služijo javnemu dobru in se ne uporablja več kot javno dobro.

Nepremičnina katastrska občina 1544 Griblje parcela 2796/2 v naravi več ne služi kot javno dobro in se kot tako ne uporablja, saj pot poteka po drugih zemljiščih, ki so navedena v prvem odstavku in jih Občina Črnomelj pridobi v last. K ukinitvi statusa javnega dobra pri predmetni nepremičnini in glede nadaljnje odprodaje nepremičnine, je pozitivno mnenje oziroma soglasje podala tudi pristojna krajevna skupnost.

Občinskemu svetu se predlaga, da potrdi ukinitev statusa javnega dobra pri nepremičnini katastrska občina 1544 Griblje parcela 2796/2. Predmetno nepremičnino se nadalje odplačno odtuji v zameno za nakup nepremičnin katastrska občina 1544 Griblje parcela 2773/7, parcela 2773/9, parcela 2794/2 in parcela 2794/3. Odtujitev nepremičnine se izvede skladno z veljavnim Zakonom o stvarnem premoženju države in samoupravnih lokalnih skupnosti ter veljavnim Zakonom o kmetijskih zemljiščih.

V prilogi tega gradiva je grafični prikaz nepremičnine katastrska občina 1544 Griblje parcela 2796/2.

PREDLOG SKLEPA:

1. Nepremičnini katastrska občina 1544 Griblje parcela 2796/2 se ukine status grajenega javnega dobra lokalnega pomena. Sklep o ukinitvi statusa javnega dobra stopi v veljavo z dnem sprejema na Občinskem svetu Občine Črnomelj in se objavi v Uradnem listu RS.
2. Po ukinitvi statusa javnega dobra pri nepremičnini katastrska občina 1544 Griblje parcela 2796/2, se to nepremičnino odtuji, v zameno za pridobitev nepremičnin katastrska občina 1544 Griblje parcela 2773/7, parcela 2773/9, parcela 2794/2 in parcela 2794/3.

Številka: 478-286/2024

Predlagatelj:
Andrej Kavšek, župan, l.r.

Pripravila:
Tanja Ramuta, OU

Priloga: Prikaz zemljišča (vir: PISO); nepremičnine katastrska občina 1544 Griblje parcela 2796/2

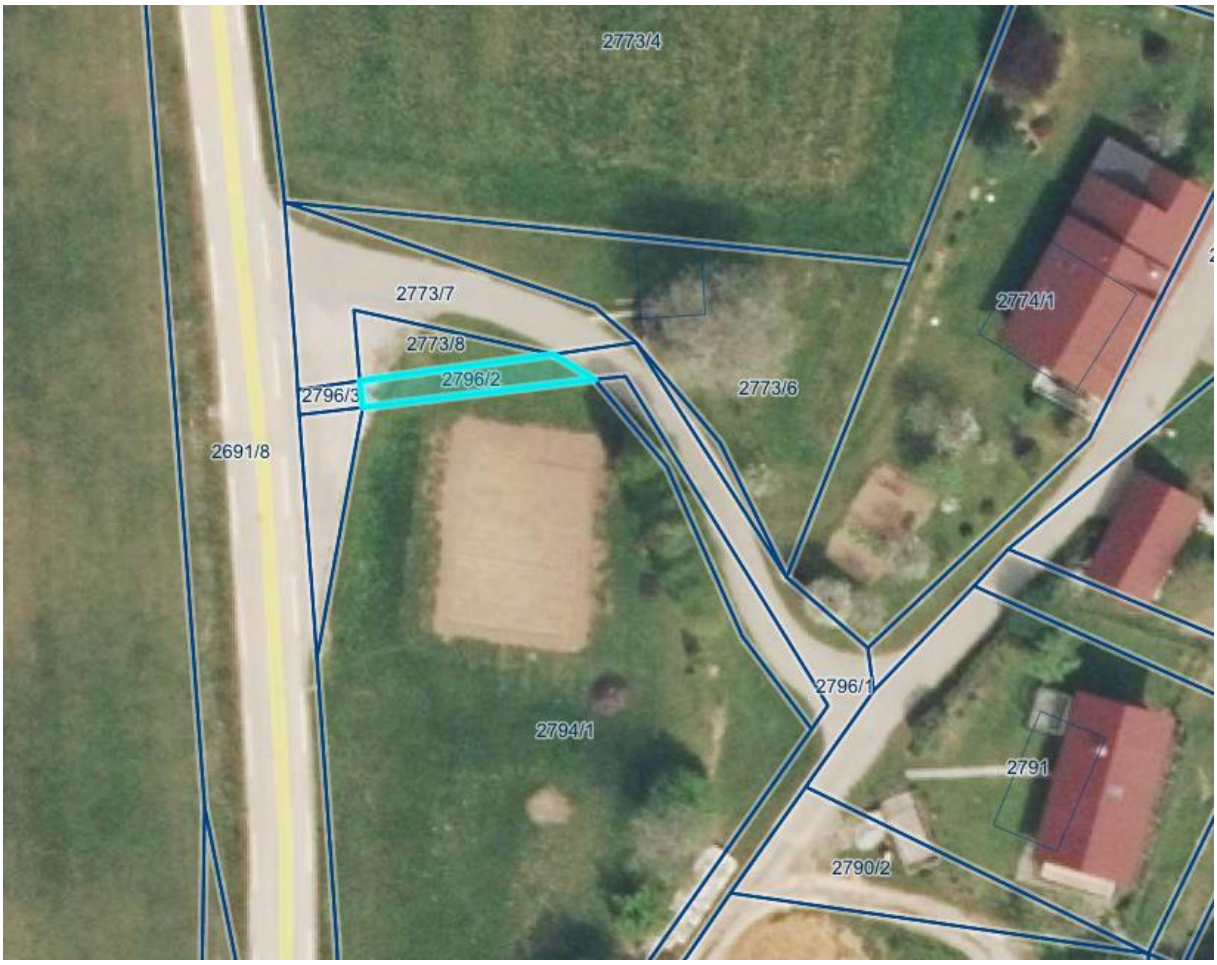

II.
Ukinitev statusa javnega dobra in odtujitev nepremičnine
katastrska občina 1522 Adlešiči parcela 5170/9

UVOD IN OBRAZLOŽITEV :
S strani lastnika nepremičnine katastrska občina 1552 Adlešiči parcela 3330 in objekta na nepremičnini katastrska občina 1552 Adlešiči parcela 5170/9 obstaja interes za pridobitev občini lastnega zemljišča katastrska občina 1552 Adlešiči parcela 5170/9. Predmetna zemljišča se nahajajo na območju vinorodnega območja Mala Plešivica.

Nepremičnina katastrska občina 1552 Adlešiči parcela 5170/9 je v lasti Občine Črnomelj, pri njej pa je v zemljiški knjigi zaznamovan status grajenega javnega dobra lokalnega pomena. V kolikor se nepremičnino katastrska občina katastrska občina 1552 Adlešiči parcela 5170/9 odtuji, je potrebno pred izvedbo pravnega posla pri njej ukiniti status javnega dobra, v kolikor zemljišče več ne služijo javnemu dobru in se ne uporablja več kot javno dobro.

Nepremičnina katastrska občina 1552 Adlešiči parcela 5170/9 v naravi več ne služi kot javno dobro in se kot tako ne uporablja, saj pot poteka po drugih zemljiščih. K ukinitvi statusa javnega dobra pri predmetni nepremičnini in glede nadaljnje odprodaje nepremičnine, je pozitivno mnenje oziroma soglasje podala tudi pristojna krajevna skupnost.

Občinskemu svetu se predlaga, da potrdi ukinitev statusa javnega dobra pri nepremičnini katastrska občina 1552 Adlešiči parcela 5170/9. Predmetno nepremičnino se nadalje odproda. Prodaja nepremičnine se izvede skladno z veljavnim Zakonom o stvarnem premoženju države in samoupravnih lokalnih skupnosti ter veljavnim Zakonom o kmetijskih zemljiščih.

Priloga: V prilogi tega gradiva je grafični prikaz nepremičnine katastrska občina 1552 Adlešiči parcela 5170/9.

PREDLOG SKLEPA:
1. Nepremičnini katastrska občina 1552 Adlešiči parcela 5170/9 se ukine status grajenega javnega dobra lokalnega pomena. Sklep o ukinitvi statusa javnega dobra stopi v veljavo z dnem sprejema na Občinskem svetu Občine Črnomelj in se objavi v Uradnem listu RS.
2. Po ukinitvi statusa javnega dobra pri nepremičnini katastrska občina 1552 Adlešiči parcela 5170/9, se to nepremičnino proda.

Številka: 478-343/2022

Predlagatelj:
Andrej Kavšek, župan, l.r.

Pripravila:
Tanja Ramuta, OU

Priloga: Prikaz zemljišča (vir: PISO); nepremičnine k katastrska občina 1552 Adlešiči parcela 5170/9

OBČINA ČRNOMELJ

Trg svobode 3, 8340 Črnomelj
obcina@crnomelj.si
www.crnomelj.si

OBČINSKI SVET

K točki 10

Gradivo za sejo Občinskega sveta Občine Črnomelj v januarju 2026

Zadeva: **ODGOVORI NA VPRAŠANJA IN POBUDE ČLANOV SVETA**

Mojca Čemas Stjepanovič:
1. Na prejšnji seji je bil upravičeno pohvaljen delavec Komunale, ki skrbi za pobiranje odpadkov v mestu. Predlagam, da se vsaj enkrat tedensko oziroma najmanj na vsakih 10 dni očisti tudi območje obvoznice, kjer je izjemno veliko odpadkov. Sama sem se danes tam sprehodila in stanje je res zaskrbljujoče. Največ je pivskih pločevink, plastičnih steklenic in druge plastike, odvržene ob kolesarski poti in zelenicah. Takšno ravnanje ljudi je nesprejemljivo in kaže na veliko neodgovornost.

ODGOVOR:
Črnomaljska obvoznica je območje izven mesta Črnomelj in je JP Komunala Črnomelj nima v popisu del za vzdrževanje in urejanje, saj je obvoznica območje državne ceste in je v upravljanju RS oz. njihovega koncesionarja CGP d.d..
Glede na to, da se približuje spomladanska čistilna akcija, ko pozovemo krajane in naše zavode k udeležbi, se bo tudi na obvoznici počistilo, kot vsako leto. Tako sami pešci poskrbimo za lepšo okolico obvoznice.
Če to ne bo zadostovalo, se lahko proti plačilu dogovorimo z njihovim vzdrževalcem za dodatno izvajanje storitev, čiščenja obvoznice, vendar bomo s tem dodatno obremenili proračun.

Odgovor pripravila: Kristina Zajc, OU.

2. V imenu občank in občanov podajam pobudo za zagotovitev proračunskih sredstev za zaposlitev dodatnega kineziologa v Zdravstvenem domu Črnomelj, v okviru Centra za krepitev zdravja. Po mojih informacijah obstoječe kadrovske zmogljivosti žal ne zadoščajo več za pokrivanje naraščajočih potreb naših prebivalcev po strokovni obravnavi in preventivi. Vsi se zavedamo porasta težav s telesno držo in ploskimi stopali pri predšolskih otrocih, kjer bi zgodnja obravnava lahko preprečila dolgotrajne zdravstvene težave v odrasli dobi.
Prav tako občani z multiplo sklerozo, osteoporozo in kroničnimi bolečinami v hrbtenici potrebujejo strokovno vodeno vadbo, ki jim pomaga ohranjati samostojnost in mobilnost. Kineziolog bi lahko še intenzivneje sodeloval tudi z lokalnimi društvi, zlasti tam, kjer imajo člani specifične težave in potrebujejo prilagojeno strokovno pomoč.
Z dodatnimi sredstvi bi našim občanom zagotovili, da preventiva in rehabilitacija ne postaneta privilegij, temveč dostopna storitev za vse, ter kot občinski svet aktivno podprli razvoj zdravja v občini Črnomelj.

ODGOVOR:
Sofinanciranje kineziologa v Zdravstvenem domu Črnomelj je bilo že dogovorjeno v začetku decembra 2025. Zaposlitev kineziologa je planirana 1. 9. 2026.

Odgovor pripravila: Danijela Nedič Orešič, direktorica OU.

Jože Veselič:
1. Za učence osnovnih šol je avtobusni prevoz urejen, postavlja pa se vprašanje ali bi bilo možno, da se ob obstoječem avtobusnem prevozu (v primeru prostih sedežev) omogoči tudi prevoz dijakom srednjih šol in gimnazije, in sicer z istim avtobusom, ki bi se nato odpeljal še do gimnazije v Črnomlju. Naj se preveri možnost dogovora z izvajalcem prevozov. Pobuda prihaja iz KS Talčji Vrh, verjetno pa obstaja tudi interes v drugih krajevnih skupnostih, kjer gre za manjše število dijakov. Smiselno bi bilo preveriti ali je ob obstoječih linijah mogoče bolj učinkovito izkoristiti kapacitete avtobusov.

ODGOVOR:
Odgovor MPOV d.o.o. je razviden iz priloge 1.

Marko Mravinec:
1. Starši osnovnošolskih otrok iz Nove Lipe in Drežnika so me prosili, da podam pobudo glede prometne varnosti na avtobusnih postajališčih. Otroci trenutno čakajo avtobus ob cesti, kjer je dovoljena hitrost 90 km/h. Posebej v zimskem času so razmere še bolj nevarne zaradi teme in megle, poleg tega pa številni vozniki omejitve hitrosti ne upoštevajo in vozijo, kot da gre zgolj za priporočeno hitrost. Starši se zato upravičeno bojijo za varnost svojih otrok. Predlagajo postavitev dodatne prometne signalizacije, na primer opozorilnih znakov ali prikazovalnikov hitrosti ter morebitno dodatno omejitev hitrosti. Po mojem mnenju bi bila dolgoročno najboljša rešitev premik avtobusnih postajališč v notranjost vasi, vsaj za osnovnošolske otroke, kjer bi bilo čakanje bistveno varnejše.

ODGOVOR:
Pobudo glede omejitve hitrosti ali postavitve prikazovalnikov hitrost na lokalni cesti Nova Lipa - Drežnik bomo posredovali na Svet za preventivo in vzgojo v cestnem prometu. Za premik avtobusnih postajališč bomo proučili zadevo in podali odgovor na eni naslednjih sej.

Odgovor pripravila: Kristina Zajc, OU.

Renata Butala:
1. Predlagam, da se v odlok o podeljevanju športnih priznanj vnese nova kategorija: *priznanje športnika oziroma športnice leta na področju športa invalidov*. Ta predlog sem že v začetku novembra poslala na občino. Glede na to, da želimo spodbujati in promovirati šport, bi bilo smiselno, da se ob tem predstavi vse predlagane kandidate, ne le prejemnika priznanja. Na ta način bi dodatno promovirali šport invalidov ter izpostavili trud in dosežke vseh predlaganih športnikov in športnic.

ODGOVOR:
Pobudo bomo proučili. Obravnavala jo bo tudi pristojna žirija za podelitev športnih priznanj in se do nje opredelila.

Odgovor pripravila: Tamara Potočar, OU.

Samer Khalil:
1. Na odseku ob Belokranjski cesti, pri okrepčevalnici Minutka je gibanje pešcev praktično onemogočeno, saj pešec ne more varno hoditi, ne da bi pri tem kršil prometne predpise. V smeri od okrepčevalnice proti stanovanjski hiši Ladešič je na voljo le zelo ozek pas, kar je za pešce povsem neustrezno in nevarno. Smiselno bi bilo urediti pločnik na tem odseku ter ga povezati z že obstoječim pločnikom na eni strani ceste. Čeprav gre za državno cesto, je ureditev pločnika nujna z vidika varnosti pešcev.

ODGOVOR:
Strinjamo se, da bi bila ureditev pločnika na drugi strani Belokranjske c. od priključka Zadružne ceste do okrepčevalnice Minutka smiselna, še posebej sedaj, ko je v pritličju stanovanjske hiše (po OPN je okrepčevalnica v h. št. 21 v območju SSs – urbana prostostoječa stanovanjska pozidava) urejen lokal. Ker pa je cesta državna, regionalna cesta R1-218/1212 Podzemelj – Črnomelj, je predpisan poseben postopek izdelave in potrjevanja projektne dokumentacije. Najprej je potrebni pripraviti in na Direkciji RS za infrastrukturo (DRSI) v Ljubljani potrditi projektno nalogo za izdelavo projektne dokumentacije, po pridobitvi vseh soglasij na načrte pločnika, odvodnjavanja, prometne signalizacije, cestne razsvetljave novega prehoda za pešce, katastrski načrt – načrt odkupov, načrt ravnanja z odpadki, varnostni načrt, načrt zaščit obstoječih vodov), pa je potreben še recenzijski postopek, v katerem te načrte pregledajo zunanji strokovnjaki. Po pridobitvi njihovih izjav na popravljene načrte in potrdila o izvedeni recenziji se pridobi še soglasje DRSI in je prometno ureditve možno izvesti. Ker gre za pločnik v naselju, DRSI za to ne bo zagotovila sredstev.
Trenutno na državnih cestah pripravljamo načrte za prometne ureditve naselja Griblje, romskega naselja Kanižarica, Dobliče in Ločke ceste, planiramo jih še za Drenovec in Vinico, za tem bi se lotili še Blatnika pri Črnomlju. V proračunu občine nimamo zadosti sredstev za vse prometne ureditve, ki so smiselne, delamo na najbolj potrebnih.

Odgovor pripravil: Vinko Kunič, OU.

OBČINA
ČRNOMELJ

Trg svobode 3, 8340 Črnomelj
obcina@crnomelj.si
www.crnomelj.si

NADZORNI ODBOR

Številka: 011-2/2023-59
Datum: 12. 1. 2026

POROČILO O DELU NADZORNEGA ODBORA ZA LETO 2025

Na podlagi 48. člena Statuta občine Črnomelj (Uradni list RS, št. 83/11, 24/14, 66/16, 112/22 in 41/25) podaja Nadzorni odbor (v nadaljevanju NO) Poročilo o delu za leto 2025.

NO je v letu 2025 izvrševal svoje naloge in aktivnosti na podlagi Letnega nadzornega programa za leto 2025, sprejetega na 11. redni seji z dne 26. 11. 2024 ter pri nadzoru upošteval veljavno zakonodajo (Zakon o lokalni samoupravi, Statut občine Črnomelj, Zakon o javnih financah, Zakon o računovodstvu, Poslovnik o delu NO, Pravilnik o obveznih sestavinah nadzornega poročila in drugo).

V poročilu navajamo pregled opravljenega dela skladno z veljavnimi predpisi iz katerih sledi, da NO:

- opravlja nadzor nad razpolaganjem s premoženjem občine,
- nadzoruje namembnost in smotrnost porabe proračunskih sredstev,
- ugotavlja in nadzoruje zakonitosti in pravilnosti poslovanja občinskih organov, občinske uprave, krajevnih skupnosti, javnih zavodov in javnih podjetij ter drugih uporabnikov sredstev občinskega proračuna in pooblaščenih oseb, ki razpolagajo z občinskimi sredstvi in premoženjem,
- ocenjuje učinkovitost in gospodarnost porabe javnih sredstev,
- v primeru ugotovljenih drugih kršitev obvesti pristojne organe in inštitucije.

NO je imel v letu 2025 štiri redne seje in eno dopisno sejo. Na sejah je NO obravnaval:

1. Letni nadzorni program za leto 2025 in Poročilo o delu NO za leto 2024 ter Poročilo o delu NO za leto 2025.

2. Zaključni račun proračuna Občine Črnomelj za leto 2024 in premoženjsko bilanco Občine Črnomelj na dan 31. 12. 2024. Pri obravnavi so člani NO na zastavljena vprašanja glede izvrševanja proračuna in premoženjske bilance dobili ustrezna pojasnila s strani služb OU. Na osnovi odgovorov in pojasnil se je NO seznanil in podal mnenje o Zaključnem računu za leto 2024 in Premoženjsko bilanco občine na dan 31. 12. 2024.

3. V skladu z Letnim nadzornim programom za leto 2025 je NO izvedel nadzor o zakonitosti in gospodarnosti porabe proračunskih sredstev pri poslovanju KS Tribuče za leto 2024. NO je iz pregledane dokumentacije in dodatnih pojasnil predstavnikov nadzorovanega organa ugotovil, da pri pregledu ni bilo zaznati netransparentnosti poslovanja, prekomerne porabe sredstev in nenamenske porabe proračunskega denarja. NO je podal priporočilo.

4. Pregledal in poročal je o poslovanju KS Tanča Gora v letu 2024. NO je ugotovil, da KS Tanča Gora vodi transparentno in urejeno poslovanje. Vsa zahtevana dokumentacija med nadzorom in po končanem nadzoru je bila predložena ter usklajena s finančnim načrtom in poslovnim poročilom za leto 2024. Proračunska sredstva so bila porabljena skladno s finančnim načrtom in planiranimi cilji KS Tanča Gora za leto 2024.

5. NO je izvedel tudi nadzor poslovanja Gasilske zveze Črnomelj za leto 2024. Pregledal je porabo proračunskih sredstev Občine Črnomelj za leto 2024 pri proračunskem porabniku Gasilska zveza Črnomelj in ni ugotovil, negospodarne porabe proračunskih sredstev za leto 2024 z ozirom na pogodbe in akte, na osnovi katerih Občina Črnomelj sofinancira izvajanje programov. NO je podal priporočilo.

6. Pregledal in poročal je o poslovanju KS Butoraj. NO je ugotovil, da pri nadzoru ni bilo zaznati netransparentnosti poslovanja, prekomerne porabe sredstev in nenamenskosti proračunskega denarja. Podal je tudi priporočilo.

7. Pregledal in poročal je poslovanju Osnovne šole Loka Črnomelj v letu 2024. NO je iz pregledane dokumentacije ugotovil, da OŠ Loka vodi transparentno in urejeno poslovanje ter da ni bilo zaznati nezakonite porabe javnih sredstev z ozirom na pogodbe in akte, na osnovi katerih se sofinancira izvajanje programov OŠ Loka. NO je podal priporočilo.

8. V skladu z Letnim nadzornim programom za leto 2025 je NO izvedel nadzor v JSKD Črnomelj in ugotovil, da JSKD Črnomelj vodi transparentno poslovanje. Proračunska sredstva so bila porabljena skladno s finančnim načrtom in planiranimi cilji.

Posebnih zahtev s strani župana, članov Občinskega sveta ali ostalih občanov za nadzor porabe javnih sredstev NO ni prejel.

OBČINA ČRNOMELJ
ČRNOMELJ
Trg svobode 3
NADZORNI ODBOR

Marjanca Grenc, l.r.
Predsednica Nadzornega odbora

OBČINA
ČRNOMELJ

Trg svobode 3, 8340 Črnomelj
obcina@crnomelj.si
www.crnomelj.si

NADZORNI ODBOR

Številka: 011-0002/2024-58
Datum: 16. 12. 2025

Na podlagi Zakona o lokalni samoupravi (Uradni list RS, št.94/07-uradno prečiščeno besedilo, 27/08-odl.US, 76/08, 79/09, 51/10, 40/12-ZUJF, 14/15-ZUUJFO, 11/18-ZSPDSLS-1, 30/18, 61/20 – ZIUZEOP-A in 80/20), Zakona o javnih financah (Uradni list RS, št. 11/11-uradno prečiščeno besedilo, 14/13 - popr., 101/13, 55/15-ZFisP, 96/15-ZIPRS1617, 13/18 in 195/20), 39. in 40.člena Statuta Občine Črnomelj (Uradni list RS, št.83/11, 24/14 in 66/16) in skladno s 15.členom Poslovnika Nadzornega odbora Občine Črnomelj (Uradni list RS, št.10/18) Nadzorni odbor Občine Črnomelj na 16. redni seji, dne 16. 12. 2025 sprejema naslednji

LETNI NADZORNI PROGRAM ZA LETO 2026

1. Nadzorni odbor Občine Črnomelj kot najvišji organ nadzora v občini bo v letu 2026 deloval v okviru pristojnosti opredeljenih v Statutu Občine Črnomelj in Poslovniku Nadzornega odbora Občine Črnomelj (Uradni list RS, št.10/18). Nadzorni odbor bo nadzoroval namembnost in smotrnost porabe sredstev iz občinskega proračuna ter finančno poslovanje uporabnikov proračunskih sredstev. Nadzorni odbor bo ugotavljal zakonitost poslovanja občinskih organov, občinske uprave, svetov ožjih delov občine (krajevnih skupnosti), javnih zavodov, javnih podjetij in drugih porabnikov sredstev občinskega proračuna in pooblaščenih oseb, odgovornih za javna sredstva in občinsko premoženje ter ocenjeval učinkovitost in gospodarnost porabe javnih sredstev.

2. V skladu z določili 39. člena Statuta občine Črnomelj načrtuje Nadzorni odbor v letu 2026 naslednje aktivnosti:

Zap št.	Predmet nadzora	Naziv nadzorovane osebe	Zahtevnost nadzora	Obseg	Cilj
1.	Zaključni račun	Občina Črnomelj	zahteven	celoten	Zakonitost
2.	Premoženjska bilanca na dan 31. 12. 2025	Občina Črnomelj	zahteven	celoten	Zakonitost
3.	Poraba proračunskih sredstev	Zdravstveni dom Črnomelj za leto 2025	zahteven	celoten	Zakonitost
4.	Poraba proračunskih sredstev	KS Dobliče za leto 2025	zahteven	celoten	Zakonitost
5.	Poraba proračunskih sredstev	Osnovna šola Vinica za leto 2025	zahteven	celoten	Zakonitost

6.	Poraba proračunskih sredstev	KS Sinji vrh	zahteven	celoten	Zakonitost

V Letni nadzorni program se bodo na podlagi potreb iz okolja, pobude članov NO ter prejetih predlogov in pobud s strani župana, svetnikov Občinskega sveta Občine Črnomelj, vključili tudi drugi nadzori.

3. Praviloma bodo nadzor opravljali člani Nadzornega odbora. Za zahtevnejši nadzor v skladu s 50. členom Statuta Občine Črnomelj povabil k sodelovanju ustrezne strokovne sodelavce. V letu 2026 bo predvidoma izvedenih šest sej Nadzornega odbora. Redno se bodo sestajale tudi delovne skupine, ki bodo na osnovi sklepov, sprejetih na sejah Nadzornega odbora, opravljale nadzorne preglede po sprejetem letnem programu dela Nadzornega odbora.

4. Na osnovi 51. člena Statuta Občine Črnomelj bodo sredstva za delo Nadzornega odbora zagotavljana v občinskem proračunu na posebni postavki. Sredstva, potrebna za izvedbo navedenih nalog se zagotovijo v Proračunu občine Črnomelj za leto 2026 skladno z določbami Pravilnika o plačah in drugih prejemkih občinskih funkcionarjev in sejninah članov delovnih teles Občinskega sveta, članov svetov krajevnih skupnosti in članov drugih občinskih organov Občine Črnomelj.

Program se predloži županu Občine Črnomelj in Občinskemu svetu Občine Črnomelj.

OBČINA ČRNOMELJ
ČRNOMELJ
Trg svobode 3
NADZORNI ODBOR

Marjanca Grenc, l.r.
Predsednica Nadzornega odbora