

Na podlagi drugega odstavka 4. člena ter 13. in 15. člena Zakona o plovbi po celinskih vodah (Uradni list RS, št. 30/02, 110/02 - ZGO-1, 29/17 - ZŠpo-1, 41/17 - PZ-G), osmega odstavka 17. člena Zakona o prekrških (Uradni list RS, št. 29/11 – uradno prečiščeno besedilo, 21/13, 111/13, 74/14 – odl. US, 92/14 – odl. US, 32/16, 15/17 – odl. US, 73/19 – odl. US, 175/20 – ZIUOPDVE in 5/21 – odl. US), 21. člena Zakona o lokalni samoupravi (Uradni list RS, št. 94/07 – uradno prečiščeno besedilo, 76/08, 79/09, 51/10, 40/12 – ZUJF, 14/15 – ZUUJFO, 11/18 – ZSPDSLS-1, 30/18, 61/20 – ZIUZEOP-A in 80/20 – ZIUOOPE) in 16. člena Statuta Občine Črnomelj (Uradni list RS, št. 83/11, 24/14, 66/16 in 112/22) je Občinski svet Občine Črnomelj na \_\_\_\_\_ redni seji dne \_\_\_\_\_ sprejel

## ODLOK

### **o določitvi plovbnega režima na odseku reke Dobličice in reke Lahinje na območju mesta Črnomelj**

#### **I. UVODNE DOLOČBE**

##### **1. člen**

- (1) Ta odlok ureja plovni režim na odseku reke Dobličice in reke Lahinje na območju mesta Črnomelj, in sicer na reki Dobličici od postajališča »Doltarjev jez« do sotočja z Lahinjo in na reki Lahinji od vstopno izstopnega mesta »Fabjanova pristava« do vstopno izstopnega mesta »Flekov mlin« v skladu z določbami zakona, ki ureja plovbo po celinskih vodah (v nadaljnjem besedilu: ZPCV).
- (2) Ta odlok ureja tudi druge pogoje, ki zagotavljajo varnost plovbe ob izvajanju turističnih, športnih in rekreacijskih aktivnosti oziroma dejavnosti ter pospeševanja njihovega razvoja.
- (3) S tem odlokom se določa tudi izdaja dovolilnic ob plačilu nadomestila za uporabo vstopno izstopnih mest.
- (4) Plovni režim obsega še:
  - določitev vrste plovil primernih za plovbo po plovne območju;
  - določitev vstopno izstopnih mest in njihov način uporabe;
  - določitev skrbnika plovbnega območja in njegove naloge;
  - določitev upravljavca vstopno izstopnih mest njegove naloge;
  - določitev časa, v katerem je dovoljena plovba;
  - prepovedi;
  - pogoje, ki zagotavljajo varstvo človeškega življenja in okolja.

##### **2. člen**

- (1) Pojmi, uporabljeni v tem odloku, imajo enak pomen kot v zakonu in drugih predpisih, ki urejajo varnost plovbe po celinskih vodah.
- (2) Za posamezna vprašanja, ki niso urejena s tem odlokom, se neposredno uporabljajo določbe predpisov, ki urejajo plovbo po celinskih vodah.

- (3) Ostali pojmi, uporabljeni v tem odloku, imajo naslednji pomen:
- »plovba« je skupni izraz za izvajanje plovbe za gospodarske, turistične, športne ali rekreacijske namene;
  - »rekreacijski namen« pomeni rabo vodne površine za individualne, neorganizirane ali zasebne namene;
  - »plačnik« je vsaka fizična ali pravna oseba, ki uporablja vstopno izstopno mesto;
  - »uporabnik« je vsaka fizična ali pravna oseba, ki na plovbnem območju izvaja plovbo;
  - »dovolilnica« je potrdilo o plačilu pristojbine;
  - »najožji družinski člani« po tem odloku so zakonec lastnika plovila ali oseba, s katero lastnik živi v zunajzakonski skupnosti v skladu s predpisi o zakonski zvezi in družinskih razmerjih (zunaj zakonska zveza), njuni otroci oziroma posvojenci, starši in posvojitelji;
  - »upravljavec plovila« je lastnik, upravljavec oziroma uporabnik plovila;
  - »upravljavec« je upravljavec vstopno izstopnih mest po tem odloku skladno z ZPCV;
  - »skrbnik plovbnega območja« je Občinska uprava Občine Črnomelj;
  - »postajališče« je vstopno izstopno mesto, ki je namenjeno le vstopu oz. izstopu oseb iz plovila razen v primeru izjem, če je lastnik oz. najemnik zemljišča tudi lastnik plovila, ko se lahko postajališče uporabi tudi za vstop in izstop v oz. iz reke s plovili.
- (4) V besedilu uporabljeni izrazi, zapisani v moški spolni slovnični obliki, so uporabljeni kot nevtralni za moške in za ženske.

## II. PLOVNO OBMOČJE IN VSTOPNO IZSTOPNA MESTA

### 3. člen

- (1) Plovno območje na rekah Doblčici in Lahinji obsega reko Doblčico od postajališča »Doltarjev jez« do sotočja z Lahinjo ter po reki Lahinji od vstopno izstopnega mesta »Fabjanova pristava« do vstopno izstopnega mesta »Flekov mlin«.
- (2) Orisni prikaz plovbnega območja in vstopno izstopnih mest je v Prilogi 1. Orientacijske koordinate plovbnega območja in vstopno izstopnih mest so razvidne v Prilogi 2. Obe prilogi sta sestavni del tega odloka.

### 4. člen

- (1) Dostop do plovbnega območja iz 3. člena (v nadaljnjem besedilu: plovno območje) za plovbo je dovoljen le na za to določenih vstopno izstopnih mestih.
- (2) Vstopno izstopna mesta na plovbnem območju po tem odloku so:
- Pri Zakladnici – postajališče, ki se nahaja na levem bregu reke Doblčice;
  - Tromostovje - vstopno izstopno mesto, ki se nahaja na levem bregu reke Doblčice;
  - Fabjanova pristava – postajališče, ki se nahaja na levem bregu reke Lahinje;
  - Pri Müllerju – postajališče, ki se nahaja na desnem bregu reke Lahinje;

## OSNUTEK ODLOKA ZA JAVNO OBRAVNAVO

- Flekov mlin – vstopno izstopno mesto, ki se nahaja na levem bregu reke Lahinje.
- (3) Na območju vseh v četrtem odstavku navedenih vstopno izstopnih mest se umesti opozorilno informacijske table.
- (4) Na opozorilno informacijskih tablah iz prejšnjega odstavka tega člena morajo biti pregledno predstavljene vse pomembnejše informacije v zvezi s pravili plovbe, predpisani ukrepi, s katerimi se preprečuje možnost širjenja parazitov, tujerodnih vrst ali patogenih klic zaradi prehoda plovil med različnimi vodnimi telesi površinskih voda, klicne številke za klic v sili in pomoč v primeru nesreče na plovbnem območju, ter morebitne prepovedi ali omejitve plovbe, vključno z omejitvami plovbe na območjih drstišč ribjih vrst.
- (5) Območja znanih drstišč se ustrezno označi. Označitve in navedbe aktualnega stanje o drstiščih zagotavlja upravljavec ribiškega območja v sodelovanju s skrbnikom plovnega območja. Označitve se uredi z opozorilnimi tablami, na katerih mora biti jasno napisana prepoved plovbe v neposredni bližini drstišč v času drsti. Opozorilne table se izdelata dvostransko in se jih postavi tako, da je v smeri kopnovoda vsebina razvidna osebam na plovilu z razdalje najmanj 3 m.
- (6) Vstopno izstopna mesta iz četrtega odstavka so objekti gospodarske javne infrastrukture in so v lasti Občine Črnomelj oz. ima Občina Črnomelj za namensko uporabo sklenjeno služnostno pogodbo ali drugače uredi lastniška oziroma najemniška razmerja za vstopno izstopna mesta.

### III. DOVOLJENJE VRSTE PLOVIL

#### 5. člen

- (1) Na plovbnem območju je dovoljena plovba s športnimi veslaškimi čolni za športne, rekreacijske in turistične namene.
- (2) Uporaba plovil z motornim ali električnim pogonom ali drugim pogonom, ki povzroča onesnaženje okolja in omogoča plovbo s hitrostjo, ki ne zagotavlja varnosti, povzroča hrup in vpliva negativno na naravni ekosistem rek, ni dovoljena.
- (3) Za potrebe izvajanja javnih služb in nalog navedenih v 15. členu tega odloka, je dovoljena tudi uporaba plovil na motorni ali električni pogon.
- (4) Plovba ne sme onemogočati izvajanja javne službe urejanja voda in je prepovedana v času izvajanja vodnogospodarskih posegov, za katera so izdana zahtevana dovoljenja.

### IV. ČAS V KATEREM JE DOVOLJENA PLOVBA

#### 6. člen

- (1) Plovba je dovoljena čez celo leto. Čas plovbe mora biti dnevno omejen. Plovba je lahko dovoljena od dve uri po sončnem vzhodu in do dve ure pred sončnim zahodom in v varnih vremenskih in hidroloških pogojih v mesecih, ko se plovba dovoli. Pri tem se za določitev časa sončnega vzhoda in zahoda upoštevajo podatki ARSO. Plovba v

zgodnjem jutranjem in večernem času, ko so ribe običajno najbolj intenzivno prehranjujejo, ni dovoljena. Plovba je dovoljena, če so izpolnjeni pogoji, da so na plovnem območju zagotovljene ustrezne globine in širine reke, ki dopuščajo varno plovbo.

- (2) Plovba izven časa, določenega v prejšnjem odstavku tega člena je izjemoma dovoljena v času prireditve, če je to dovoljeno z dovoljenjem o izvedbi prireditve po Zakonu o javnih zbiranjih in določili tega odloka, ki ureja plovbo v času prireditve.
- (3) Časovne omejitve ne veljajo za potrebe izvajanja javnih služb po Zakonu o vodah, varstva voda, izvrševanja vodnih pravic, reševanja ljudi, živali in premoženja, za potrebe strokovnih raziskav za vzorčenje rib in njihovih habitatov ter za izvajanje nalog policije, upravljavca po tem odloku, naravovarstvenih nalog in zaradi obrambe države.
- (4) O prepovedih, opozorilih in omejitvah za uporabo vstopno izstopnih mest plovbnega območja opozarja in obvešča javnost preko svoje spletne strani ter po potrebi na drug krajevno običajen način.

## **7. člen**

- (1) Plovbo za vse ali za posamezna plovila lahko na celotnem ali delu plovbnega območja začasno prepove skrbnik plovbnega območja, ko višina vodostaja, ovire in druge razmere na vodotoku ne omogočajo izvajanja varne plovbe. Prepoved je na lastno pobudo ali na predlog upravljavca, vzdrževalca vodotokov, upravljavca ribiškega okoliša ali zaradi vzdrževanja vodotoka in priobalnega zemljišča ter iz naravovarstvenih in drugih utemeljenih razlogov za začasno prepoved plovbe. Informacija o začasni prepovedi plovbe mora biti tudi na ustrezen način objavljena na opozorilno informacijskih tablah na posameznih vstopno izstopnih mestih.
- (2) Začetek in konec začasne prepovedi plovbe se določi s sklepom ali odločbo skrbnika plovbnega območja, ki se jo objavi tudi na oglasni deski Občine Črnomelj in na spletnih straneh Očine Črnomelj, upravljavca vstopno izstopnih mest ter po potrebi tudi na spletni strani upravljavca ribiškega okoliša ali na drug krajevno običajen način.
- (3) Plovba se lahko prostorsko in časovno omeji, pogoji plovbe pa ustrezno prilagodijo izsledkom državnega monitoringa stanja površinskih voda, v primeru:
  - 1) ugotovljenega pomembnega vpliva plovbe na stanje voda, ki ga z monitoringom ugotovijo pristojne službe;
  - 2) pomembnega vpliva plovbe na gnezdenje ptic in na drstišča oziroma populacije ribjih vrst;
  - 3) formiranja novih drstišč ribjih vrst, ki ga z monitoringom ali po poročanju izvajalca ribiškega upravljanja ugotovijo pristojne službe.

## **V. ODGOVORNOST UPORABNIKOV PLOVBNEGA OBMOČJA**

### **8. člen**

- (1) Uporabnik lahko pridobi dovolilnico za uporabo vstopno izstopnih mest za dejavnost dnevnega izposojanja plovil namenjenih za šport in razvedrilo le, če uporabnik upravljavcu oz. prodajalcu dovolilnice predloži dovoljenje oziroma uradno listino

pristojne Upravne enote za opravljanje navedene dejavnosti. Upravljavec ali prodajalec mora kopijo uradne listine zadržati in jo hraniti v svojih evidencah.

- (2) Uporabniki morajo pri uporabi plovbnega območja upoštevati določbe ZPCV in predpisov, izdanih na njegovi podlagi, določbe drugih predpisov, ki urejajo izvajanje plovbe na plovbnem območju, in določbe tega odloka.

Odgovornosti uporabnikov obsegajo predvsem:

- vzdrževanje plovila v brezhibnem stanju;
  - opremljanje plovila v skladu z določili Pravilnika o čolnih in plavajočih napravah;
  - redno opravljanje pregledov plovil ter za varnost potnikov;
  - skrb za varno plovbo v skladu s predpisi o plovbi po celinskih vodah.
- (3) Uporabniki morajo pri uporabi plovbnega območja ravnati samoodgovorno in odgovorno do drugih tako, da ne ogrožajo ali poškodujejo sebe ali drugega. Upoštevati morajo naravne danosti in trenutne razmere na plovbnem območju ter svoje psihofizične sposobnosti.
- (4) Uporabniki morajo pred vnosom plovila v območje plovbe pregledati in očistiti plovila z namenom preprečevanja vnosa tujerodnih vrst, ki se prenašajo na plovilih.
- (5) Plovba po plovbnem območju se izvaja na način, da se ne poslabšuje stanje voda, da se omogoča ohranjanje naravnih procesov, naravnega ravnovesja vodnih in obvodnih ekosistemov ter varstvo naravnih vrednot in območij, varovanih po predpisih o ohranjanju narave. V primeru ugotovljenega slabšanja stanja habitatnih tipov ter rastlinskih in živalskih vrst na območju plovbe se plovbo prilagodi oz. ustrezno omeji (npr. prostorska, časovna omejitev ali omejitev v številu plovil na plovbnem območju) na osnovi prejetih pisnih obvestil s strani državnih služb oz. upravljavca ribiškega območja. Začasna prepoved se določi skladno z določili 2. odstavka 7. člena tega odloka.
- (6) Vsak lastnik oziroma uporabnik plovila po tem odloku mora po vsaki plovbi odstraniti plovilo iz vode izven priobalnega zemljišča in iz poplavnega območja.
- (7) Ob nesrečah so lastniki in uporabniki plovil, ki se nahajajo na območju nesreče, dolžni pomagati ponesrečencu oziroma nuditi pomoč plovilu v težavah in v okviru svojih sposobnosti sodelovati pri reševanju, ter takoj, ko opazijo nesrečo, poklicati Regijski center za obveščanje na številko 112, ki glede na pristojnost organizira enote za reševanje oz. druge pristojne službe.
- (8) Z določbami prejšnjih odstavkov se ne posega v odgovornost fizičnih in pravnih oseb, ki izvajajo plovbo kot gospodarsko dejavnost.

## **VI. SKRBNIK PLOVBNEGA OBMOČJA**

### **9. člen**

- (1) Skrbnik plovbnega območja po tem odloku je Občinska uprava Občine Črnomelj, ki lahko izvajanje posameznih operativnih nalog skrbnika prenese na drugo osebo.

- (2) Skrbnik plovbnega območja zagotavlja vzdrževanje plovbnega območja skladno s 15. členom ZPCV kar pomeni, da z rednimi pregledi skrbi za varnost plovbe na plovbnem območju in v primeru ovire poskrbi za njeno odstranitev.
- (3) V primeru ugotovitve ovire pri pregledu plovbnega območja, ki onemogoča plovbo, je skrbnik plovbnega območja dolžan poskrbeti za njeno odstranitev, če je to mogoče, v nasprotnem primeru pa nemudoma obvestiti izvajalca gospodarske javne službe, ki je odgovoren za vzdrževanje vodnih in priobalnih zemljišč po Zakonu o vodah, ki ureja upravljanje z vodami. Če ovira ogroža varnost plovbe, lahko skrbnik plovbnega območja omeji ali prepove plovbo.
- (4) Skrbnik plovbnega območja lahko uporabo posameznega ali več vstopno izstopnih mest ali plovbo na posameznem območju ali več odsekih prepove zaradi nevarnih razmer, neprimerne časa, vzdrževanja priobalnega zemljišča, zaradi izvedbe tekmovanj oziroma drugih prireditvev ter iz utemeljenih razlogov in v primerih, ko bi izvajanje plovbe ogrožalo varnost ljudi in okolja.
- (5) Določbe tega člena ne posegajo v sistem varstva pred naravnimi in drugimi nesrečami. V primeru ugotovitve ovire, ki ogroža življenje in zdravje ljudi, lahko skrbnik plovbnega območja angažira pristojne službe zaščite in reševanja.

## **VII. UPRAVLJANJE VSTOPNO IZSTOPNIH MEST**

### **10. člen**

- (1) Upravljanje vstopno izstopnih mest je izbirna gospodarska javna služba, ki se določi v Odloku o gospodarskih javnih službah v občini Črnomelj.
- (2) Izvajalec gospodarske javne službe iz prejšnjega odstavka je Javno podjetje Komunala Črnomelj d.o.o..
- (3) Upravljavca vstopno izstopnih mest (v nadaljevanju: upravljavec) mora zagotoviti pogoje, ki omogočajo varno vplutje in izplutje plovil, vkrcanje in izkrcanje oseb ter varen privez plovil.
- (4) Dolžnost upravljavca je, da na območju vstopno izstopnih mest zagotavlja vzdrževanje in čiščenje le teh, ter odstranjuje odpadke in ovire oziroma predmete, ki ogrožajo ali bi ogrozile varnost plovbe.
- (5) Upravljavca v sodelovanju s skrbnikom plovbnega območja zagotovi potrebne označitve vključno z informacijskimi tablamami.
- (6) Upravljavca zagotavlja redno obveščanje uporabnikov o odprtosti/zaprtosti plovnega območja.

## **VIII. ŠPORTNE, REKREACIJSKE IN TURISTIČNE PRIREDITVE**

### **11. člen**

- (1) Na plovbnem območju so dovoljene športne, kulturne, rekreacijske in druge turistične prireditve (v nadaljnjem besedilu: prireditve), v katerih je vključena uporaba plovil iz 5. člena odloka.

- (2) Organizator prireditve na plovbnem območju mora pridobiti dovoljenje pristojnega upravnega organa v skladu s predpisi, ki urejajo javne prireditve in v skladu z določili 7. člena ZPCV.
- (3) V času prireditve je na delu plovbnega območja, določenega za prireditev, plovba dovoljena zgolj s plovili, ki so vezana na izvajanje prireditve. Skrbnik vstopno-izstopnih mest zagotovi tudi ustrezno obveščanje.
- (4) V času ribiških tekmovanj, ki so organizirana skladno z zakonodajo s področja sladkovodnega ribištva, je plovba na najožjem območju tekmovanja dovoljena le, če s tem soglaša organizator ribiškega tekmovanja. Organizator ribiškega tekmovanja mora skrbniku plovbnega območja in vstopno izstopnih mest poslati časovni načrt tekmovanj najmanj 14 dni pred prvo tekmo v nizu tekmovanj.

## **IX. JAVNI PREVOZ IN ODDAJANJE PLOVIL**

### **12. člen**

- (1) Javni prevoz oseb je dovoljeno izvajati le s plovili, ki za ta namen ustrezajo zahtevam po predpisih, ki urejajo pravila o čolnih in plavajočih napravah.
- (2) Za plovbo na plovbnem območju je na podlagi dovoljenja pristojnega upravnega organa v skladu z veljavnimi predpisi dovoljeno izvajati dejavnosti dnevnega izposojanja oziroma oddajanja plovil, namenjenih za šport in razvedrilo.

## **X. POGOJI ZA ZAGOTAVLJANJE VARSTVA ČLOVEŠKEGA ŽIVLJENJA IN OKOLJA**

### **13. člen**

- (1) Na plovbnem območju mora vsak, ki upravlja plovilo ravnati skladno z določili tega odloka in s pogoji za varno plovbo, ki jih določa področna zakonodaja in drugi predpisi.
- (2) Pred pričetkom plovbe je upravljavec plovila dolžan pridobiti podatke o stanju pretokov na plovbnem območju in v primeru visokih voda ali nizkem vodostaju s plovili ne vstopa in pluje po plovbnem območju.
- (3) Podatki o stanju pretokov skrbnik plovbnega območja objavlja preko spleta in na krajevno običajen način.

### **14. člen**

- (1) Na plovbnem območju je prepovedano vsako dejanje, ki:
  - 1) bi ogrožalo varnost ljudi ali plovil;
  - 2) je v nasprotju s predpisi s področja varovanja naravne in kulturne dediščine;
  - 3) bi onesnažilo vode, obale in obrežja oziroma s katerim bi se poškodovalo obalo in obrežje;
  - 4) bi ogrožalo stanje vodnih habitatov ter populacij domorodnih vrst rib;
  - 5) je v nasprotju s predpisanim redom na vstopno izstopnih mestih in drugih infrastrukturnih objektih.

(2) Prepovedano je zlasti:

- 1) ovirati plovbo ali dostop do vstopno izstopnih mest;
- 2) v vodo in na priobalno zemljišče izlivati, odlagati ali odmetavati snovi ali predmete, ki zaradi svoje oblike, fizikalnih, kemijskih ali bioloških lastnosti, količine ali drugih lastnosti lahko ogrožajo življenje in zdravje ljudi, vodnih in obvodnih organizmov, ovirajo pretok voda, ogrožajo vodne objekte in naprave ali povzročajo škodo;
- 3) prevažati snovi ali predmete, ki bi lahko povzročili onesnaženje vode;
- 4) upravljati plovila pod vplivom psihotropnih snovi ali v drugačnem psihofizičnem stanju, ki ne omogoča varne plovbe;
- 5) ovirati s plovbo obvodne dejavnosti kot so: ribolov, lov, znanstveno raziskovalne in izobraževalne dejavnosti;
- 6) privezovati plovila (na boje, veje, drevesa in podobno) ter puščati plovila na ali ob obali ter priobalnem zemljišču;
- 7) uporabljati plovila, katera pred plovbo zaradi preprečitve širjenja parazitov, tujerodnih vrst ali patogenih klic med različnimi vodnimi telesi površinskih voda, niso bila ustrezno očiščena.

## **XI. IZJEME**

### **15. člen**

- (1) Omejitve in prepovedi iz tega odloka, ki se nanašajo na izplutje in pristajanje izven določenih mest, plutje izven plovbnega območja, dovoljenega časa ter ob razmerah, ki ne omogočajo varne plovbe, ne veljajo za sile za zaščito, reševanje in pomoč, policijo, inšpekcijo, izvajanje javne službe na področju upravljanja voda, vključno z monitoringom voda, in druge državne organe, pri izvajanju nalog iz svoje pristojnosti.

## **XII. PARKIRANJE IN ODLAGANJE ODPADKOV**

### **16. člen**

- (1) Parkiranje z vozili za namen dostopa do plovbnega območja za plovbo s plovili je dovoljeno le na za to označenih in urejenih javnih parkiriščih skladno z določili veljavnega Odloka o prometni ureditvi v občini Črnomelj.
- (2) Odlaganje odpadkov je dovoljeno le v za to namenjena mesta (ekološki otoki in posode za smeti) skladno z določili veljavnega Odloka o urejanju in čiščenju površin na območju Občine Črnomelj.

## **XIII. POTOPLJENE STVARI**

### **17. člen**

- (1) Potopljena stvar na plovbnem območju mora iz vode odstraniti oseba, ki je njen lastnik, v roku in pod pogoji, ki jih določi pristojna občinska redarska in inšpekcijska služba.
- (2) Če lastnik ne odstrani potopljene stvari v določenem roku, jo lahko na njegove stroške odstrani skrbnik plovbnega območja ali na predlog skrbnika plovbnega območja ustrezno usposobljena organizacija.



- (3) Skrbnik mora ukrepati, kadar lastnik ni znan ali ne odstrani potopljene stvari, potopljena stvar pa predstavlja neposredno nevarnost za človeško življenje, plovbo ali okolje.

#### **XIV. FINANCIRANJE VZDRŽEVANJA PLOVBNEGA OBMOČJA IN UREDITVE TER UPRAVLJANJA VSTOPNO IZSTOPNIH MEST**

##### **18. člen**

- (1) Izbirna gospodarska javna služba se financira iz proračuna Občine Črnomelj in s sredstvi zbranimi iz naslova nadomestil za uporabo vstopno izstopnih mest, ki jih zanjo pobira upravljavec vstopno izstopnih mest.
- (2) Za ureditev vstopno izstopnih mest je pristojna Občina Črnomelj, ki jih preda v upravljanje upravljavcu kot izvajalcu izbirne gospodarske javne službe.
- (3) Vzdrževanje plovbnega območja in upravljanje vstopno izstopnih mest se financira s pristojbino, ki se pobira kot nadomestilo za uporabo vstopno izstopnih mest oz. iz drugih virov financiranja pogodbeno dogovorjenih letno med Občino Črnomelj in upravljavcem.
- (4) V primeru, da so prihodki nad odhodki iz naslova pristojbine oz. nadomestila iz prejšnjega člena višji, se višek prihodkov nameni za investicijsko vzdrževanje in dodatno opremljanje vstopno izstopnih mest na obravnavanem plovbnem območju.
- (5) Upravljavec kot izvajalec izbirne gospodarske javne službe, najkasneje do konca februarja tekočega leta odda Občini Črnomelj finančno in vsebinsko poročilo o izvajanju upravljanja za preteklo leto in najpozneje do konca novembra tekočega leta plan predvidenih aktivnosti za naslednje leto.
- (6) Za presojo ustreznega in pravilnega pogodbenega izvajanja tehničnih nalog v zvezi z vzdrževanjem plovbnega območja in upravljanjem vstopno izstopnih mest skrbi za to zadolžen strokovni delavec občinske uprave.

#### **XV. NADOMESTILO ZA UPORABO VSTOPNO IZSTOPNIH MEST**

##### **19. člen**

- (1) Za uporabo vstopno izstopnih mest se uvede nadomestilo za uporabo in vzdrževanje.
- (2) Potrdilo o plačilu nadomestila za uporabo vstopno izstopnih mest je dovolilnica, ki jo prejme plačnik oziroma lastnik oz. uporabnik plovila.
- (3) Vsakdo, ki s plovilom plove po plovbnem območju iz tega odloka mora imeti pri sebi dnevno, tedensko, mesečno ali letno dovolilnico.
- (4) Nadomestila za uporabo vstopno izstopnih mest za plovbo na plovbnem območju se zaračunavajo na podlagi cenika, ki ga na predlog upravljavca po tem odloku in strokovnih služb Občine Črnomelj potrdi Občinski svet Občine Črnomelj s sklepom, ki se ga objavi v Uradnem listu Republike Slovenije. S sklepom se določi tudi veljavnost le tega.
- (5) Plačilo nadomestila za uporabo vstopno izstopnih mest za plovbo na plovbnem območju se za lastnike plovil, ki uporabljajo plovila za lastno uporabo oziroma jo uporabljajo

njihovi najožji družinski člani je praviloma nižje od nadomestila za lastnike plovil, ki izvajajo plovbo kot gospodarsko dejavnost oz. kot nudenje storitev.

- (6) Določila za plačilo nadomestila ne veljajo za sile za zaščito, reševanje in pomoč, policijo, inšpekcijo, izvajanje javne službe na področju upravljanja voda, vključno z monitoringom voda, in druge državne organe, pri izvajanju nalog iz svoje pristojnosti.

## **20. člen**

- (1) Dovolilnice so lahko dnevne, tedenske, mesečne ali letne in se izdajo na osnovi podane vloge, ki jo uradno na svojih spletnih straneh objavi skrbnik plovbnega območja in upravljavec vstopno izstopnih mest.
- (2) Na dovolilnici mora biti navedeno najmanj:
- zaporedna številka dovolilnice,
  - osnovne lastnosti plovila (npr. vrsta, barva, dolžina, maksimalno možno št. oseb, ki ga je s možno prevažati na enkrat s plovilom),
  - namen plačila,
  - datum izdaje,
  - veljavnost,
  - navodilo za uporabo.

- (3) Dovolilnico mora plačnik nadomestila oziroma drug uporabnik uporabljati v skladu z navodili in mora biti v času plovbe nalepljena na vidnem mestu na plovilu. Upravljavec po tem odloku vodi ustrezno evidenco o izdanih dovolilnicah, ki je dostopna skrbniku in službam nadzora po tem odloku. Brez dovolilnice ni dovoljeno uporabljati vstopno izstopnih mest. Izguba dovolilnice gre v breme uporabnika in je ni mogoče brezplačno nadomestiti.

- (4) Dovolilnice niso prenosljive in so vezane na plovilo za katero je bila dovolilnica izdana.

- (5) Prodaja dovolilnic se izvaja na lokacijah, določenih s strani upravljavca, ki lokacije in/oz. način prodaje predhodno uskladi s skrbnikom plovbnega območja.

- (6) Določila za pridobitev dovolilnice iz tega ne veljajo za sile za zaščito, reševanje in pomoč, policijo, inšpekcijo, izvajanje javne službe na področju upravljanja voda, vključno z monitoringom voda, in druge državne organe, pri izvajanju nalog iz svoje pristojnosti.

## **XVI. NADZOR**

### **21. člen**

- (1) Za nadzor nad uresničevanjem določb tega odloka je pristojno medobčinsko inšpekcijsko nadzorstvo in medobčinsko redarstvo v skladu s pooblastili, ki jim jih daje ta odlok in drugi veljavni predpisi.

## **XVII. KAZENSKÉ DOLOČBE**

### **22. člen**

- (1) Z globo 200,00 EUR se kaznuje za prekršek posameznik, ki:

- 1) vstopa v plovno območje izven za to določenih mest in na način, ki je v nasprotju z določili tega odloka (1. in 2. odstavek 4. člen tega odloka);
- 2) pluje s plovili v nasprotju določil tega odloka (5. člen tega odloka);
- 3) ne upošteva časovne omejitve plovbe (6. člen tega odloka);
- 4) ne upošteva omejitve glede začasne prepovedi plovbe (7. člen tega odloka);
- 5) uporablja plovno območje v nasprotju z določili tega odloka (8. člen tega odloka);
- 6) ne upošteva pogojev plovbe v času prireditev (11. člen tega odloka);
- 7) izvaja plovbo oziroma oddaja plovilo v nasprotju z določili tega odloka (12. člen tega odloka);
- 8) ne upošteva drugih omejitev oziroma prepovedi po tem odloku (14. člen tega odloka);
- 9) ne upošteva določil glede plačila nadomestila za uporabo vstopno izstopnih mest in določila glede uporabe dovolilnice po tem odloku in nima veljavne dovolilnice (19. in 20. člen tega odloka).

### **23. člen**

- (1) Z globo 800,00 EUR se kaznuje za prekršek pravna oseba, samostojni podjetnik posameznik ali posameznik, ki opravlja samostojno dejavnost, ki:
  - 1) vstopa v plovno območje izven za to določenih mest in na način, ki je v nasprotju z določili tega odloka (1 in 2. odstavek 4. člen tega odloka);
  - 2) pluje s plovili v nasprotju določil tega odloka (5. člen tega odloka);
  - 3) ne upošteva časovne omejitve plovbe (6. člen tega odloka);
  - 4) ne upošteva omejitve glede začasne prepovedi plovbe (7. člen tega odloka);
  - 5) uporablja plovno območje v nasprotju z določili tega odloka (8. člen tega odloka);
  - 6) ne upošteva pogojev plovbe v času prireditev (11. člen tega odloka);
  - 7) izvaja plovbo oziroma oddaja plovilo v nasprotju z določili tega odloka (12. člen tega odloka);
  - 8) ne upošteva drugih omejitev oziroma prepovedi po tem odloku (14. člen tega odloka);
  - 9) ne upošteva določil glede plačila nadomestila za uporabo vstopno izstopnih mest in določila glede uporabe dovolilnice po tem odloku in nima veljavne dovolilnice (19. in 20. člen tega odloka).
- (2) Z globo 200,00 EUR se za prekršek iz prvega odstavka tega člena kaznuje tudi odgovorna oseba pravne osebe.

## **XVIII. PREHODNE IN KONČNE DOLOČBE**

### **24. člen**

- (1) Občinski svet Občine Črnomelj sprejme sklep iz 4. odstavka 19. člena v roku 60 dni mesecev od veljavnosti tega odloka.
- (2) Do sprejema sklepa iz 4. odstavka 19. člena se dovolilnice iz 20. člena tega odloka izdaja brez plačila nadomestila, vendar največ za obdobje dveh mesecev.
- (3) V prvem letu veljavnosti odloka se kot vstopno izstopno mesto iz drugega odstavka 4. člena tega odloka lahko uporablja samo lokacijo »Flekov mlin«. To obdobje se lahko zaradi predhodno potrebne ureditve vstopno izstopnih mest podaljša do 31. julija 2027.

**OSNUTEK ODLOKA ZA JAVNO OBRAVNAVO**

(4) Ta odlok stopi v veljavo petnajsti dan po objavi v Uradnem listu Republike Slovenije, uporabljati pa se začne z 31. avgustom 2025 .

Številka: 007-0004/2022

Datum: \_\_\_\_\_

Andrej Kavšek

Župan

Priloga 1: Orisni prikaz plovbnega območja in vstopno izstopnih mest

Priloga 2: Orientacijske koordinate plovbnega območja in vstopno izstopnih mest



Priloga 1: Orisni prikaz plovbnega območja in vstopno izstopnih mest

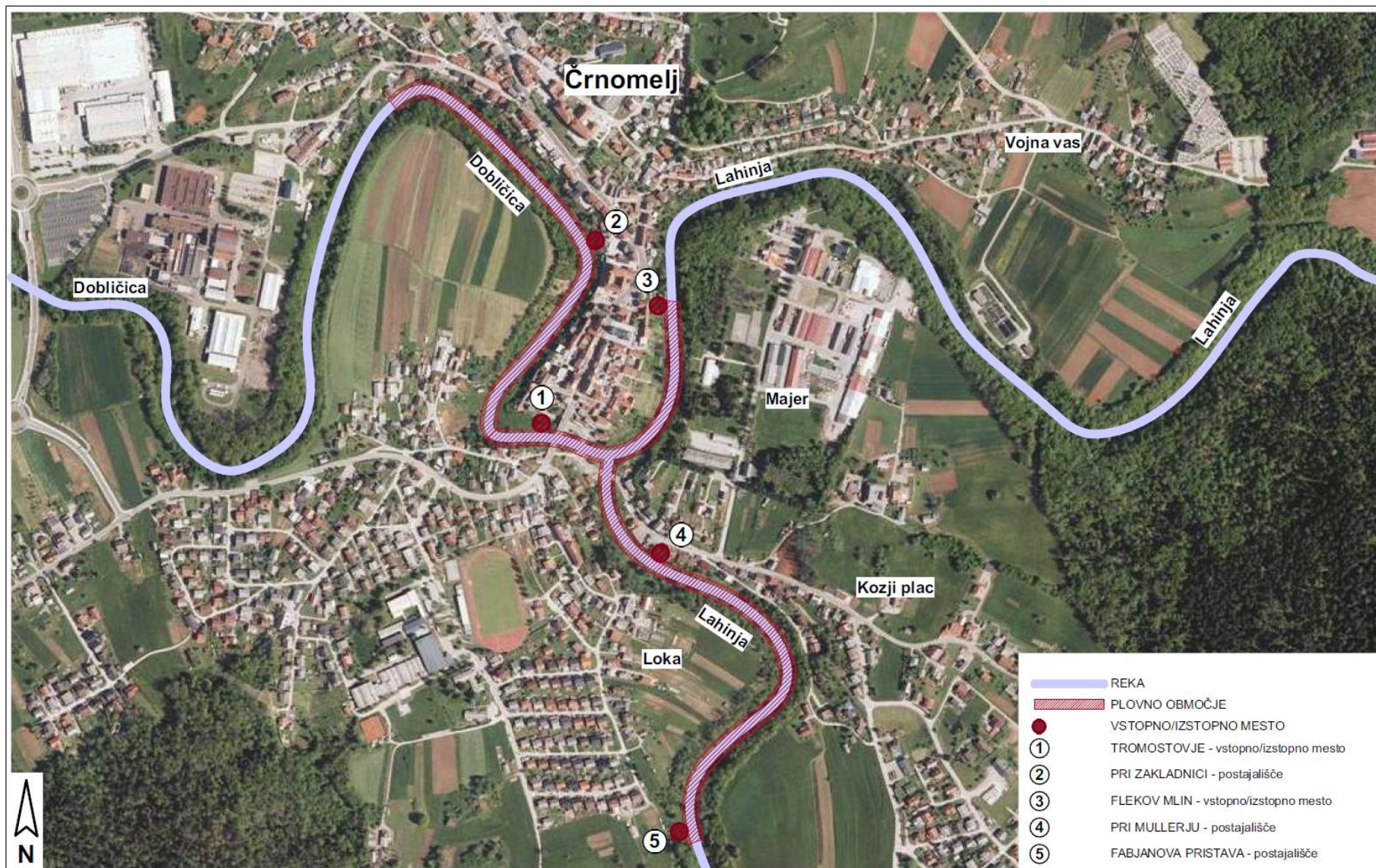

**Priloga 2: Orientacijske koordinate plovbnega območja in vstopno izstopnih mest**

Lokacija 1: Tromostovje

e	n
514 919,29	47 675,26
514 916,76	47 675,46
514 910,60	47 676,95
514 919,51	47 678,03
514 917,02	47 678,24
514 910,81	47 679,54

Lokacija 2: Pri Zakladnici

e	n
514 978,77	47 997,18
514 977,33	47 999,98
514 978,03	48 001,57
514 980,32	48 000,57

Lokacija 3: Flekov mlin  
Zaključek plovbnega območja

e	n
515 115,67	47 846,74
515 115,93	47 844,26
515 112,81	47 843,93
515 112,55	47 846,42

Lokacija 4: Pri Mullerju

e	n
515 065,56	47 492,28
515 061,84	47 493,97
515 063,71	47 496,03
515 065,56	47 494,35

Lokacija 5: Fabjanova pristava in  
Začetek plovbnega območja na reki Lahinji

e	n
515 159,27	47 035,43
515 157,31	47 035,03
515 156,32	47 039,93
515 158,28	47 040,33
515 155,87	47 042,70
515 158,26	47 073,18

Začetek plovbnega območja na reki Dobljici: Doltarjev slap

e	n
514 684,60	48 196,40
514 685,70	48 171,20